

やしま

広報 矢島

6月

平成 16 年第 5 7 8 号

編成・発行／矢島町企画商工観光課 毎月1日発行
秋田県由利郡矢島町矢島町 20 TEL 0184-55-4952
印刷／高瀬館印刷所 FAX 0184-55-2157
Eメール yashima@town.yashima.akita.jp
ホームページ <http://www.town.yashima.akita.jp>



矢島町の佐藤タメヨさんが
100歳を迎えられ、本荘市
ひまわりの里で佐藤町長より
顕彰状が送られ、沢山の方々
から祝福を受けました。

～ 祝 100歳 ～

今月の主な内容

P 2・3	選挙について	P 4	合併協議会報告
P 6・7	国体推進室だより	P 10・11	ほけんだより
P 13	活躍の記録	P 15～17	情報ひろば

矢島町長選挙

投票日 6月27日

第20回参议院議員通常選挙

投票日 7月11日

この選挙は、今後、私たちが代表として、町政を担う人や国政に参加する人を選ぶ大切な選挙です。有権者一人一人が責任と自覚を持って、棄権することなく、明るく正しい選挙をしましょう。

○矢島町長選挙

この選挙は6月22日に告示され、6月27日が投票日となります。

・投票できる人

昭和59年6月28日以前に生まれた人で、平成16年3月23日以前から引き続き本町に居住している人で、住民基本台帳に記載されている人です。
(有権者には、告示日以降行政協力員を通じ、投票所入場券が配布されます。)

○参议院議員通常選挙

この選挙は6月24日に公示され、7月11日が投票日となります。

・投票できる人

昭和59年7月12日以前に生まれた人で、平成16年3月23日以前から引き続き本町に居住している人で、住民基本台帳に記載されている人です。
(有権者には、公示日以降行政協力員を通じ、投票所入場券が配布されます。)

○期日前投票・不在者投票

投票日当日、一定の事由によって投票所へおもむいて投票ができないと見込まれる方は、**期日前投票制度**をご利用ください。

なお、入院中や長期出張中

など当町で不在者投票もできない場合は、入院先や出張先などからの不在者投票もできる場合もありますので、詳しくは、選挙管理委員会事務局まで問い合わせください。

・期間

町長選挙

6月23日～6月26日

参议院議員選挙

6月25日～7月10日

(土・日曜日もできます。)

・時間

午前8時30分～午後8時

・場所

役場庁舎1階

選挙管理委員会事務局

○投票日における投票

各投票区の投票時間は、町長選挙、参议院議員選挙とも同様に下の表のとおりとなります。

※ 配布される入場券で再度確認して下さい。

○開票所・開票開始時間

場所 矢島町体育センター
(青少年ホーム)

・開始時間

町長選挙

6月27日午後7時45分から

参议院議員選挙

7月11日午後8時から

投票区	投票所	投票時間
第1投票区	矢島町役場	午前7時～午後7時
第2投票区	矢島町福祉会館	
第3投票区	山寺会館	
第4投票区	矢島町日新館	
第5投票区	大川原会館	
第6投票区	川辺生活改善センター	
第7投票区	木在会館	
第8投票区	立石児童館	
第9投票区	新荘会館	
第10投票区	坂之下会館	
第11投票区	元町会館	
第12投票区	金ヶ沢会館	
第13投票区	針ヶ岡会館	
第14投票区	熊之子沢会館	
第15投票区	谷地沢桃野会場	

選挙に關しての問い合わせは、
町選挙管理委員会事務局 電話55-4951まで。

選挙期日前の投票手続が大幅に簡素化され、投票しやすくなります。

- ・公職選挙法の一部が改正され、新たに「期日前投票制度」が創設されました。
- ・この制度により、従来の不在者投票のように、投票用紙を封筒に入れてそれに署名するといった手続が不要となり、投票がしやすくなります。

期日前投票制度のあらまし

- 対象となる投票 名簿登録地の市区町村で行う投票
- 投票期間 選挙期日の公示日または告示日の翌日から選挙期日の前日まで
- 投票を行うことができる者 選挙期日に、仕事や旅行、レジャー、冠婚葬祭等の用務があるなど一定の理由（現行の不在者投票事由）に該当すると見込まれる者（※投票の際には、現行の不在者投票と同じく、宣誓書に列挙されている一定の事由（現行の不在者投票事由に同じ）の中から、自分が該当するものを選択します。）
- 投票場所 期日前投票所
- 投票時間 午前8時30分から午後8時まで
- 投票手続 基本的に選挙期日の投票所における投票手続と同じです。（※期日前投票所は、各市区町村に一箇所以上設けられますが、複数設けられる場合、期日前投票所によって投票期間や投票時間が異なることがあります。）

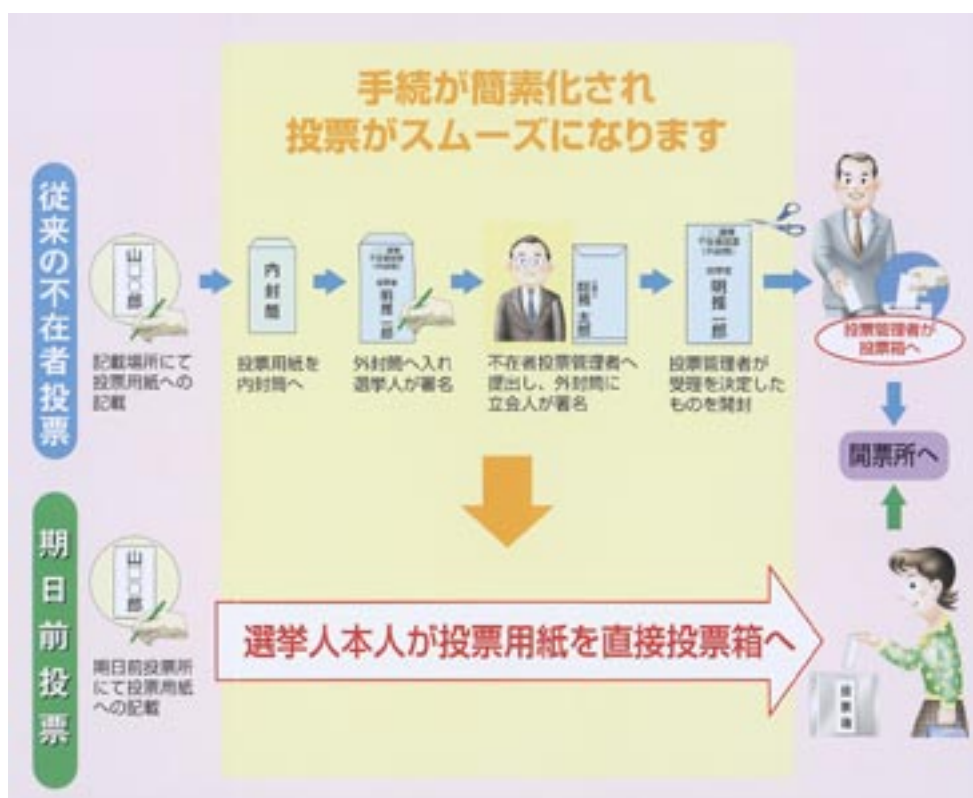

第17回一市七町合併協議会



「新市のまちづくり計画が協議の場合へ」

―新市の向こう10年間の財政計画と事業計画について協議―

17回協議会とは？

身近な話題である字の区域及び名称の取扱いが協議の場へ。また、農業委員会の委員の定数及び任期の取扱いについて協議、確認されました。

（協議事項） 協議第55号

字の区域及び名称の取扱い
（その2）について

（1）本荘市、由利町及び大内町は、現行の大字の前に現市町名を付さない。

（2）矢島町、西目町、及び鳥海町は、現行の大字の前にそれぞれ「矢島町」、「西目町」、「鳥海町」の名称を付する。

（3）岩城町及び東由利町は、現行の大字の前にそれぞれ「岩城」、「東由利」の名称を付する。

き新市の農業委員会の選挙による委員として在任する。

新市の農業委員会の選挙について

（4）表示、読み方が類似している大字名については、当該地域の住民の意見を尊重し、今後関係市町間で調整するものとする。

以上のとおり確認されました。

※矢島町に関しては新市になりますと次のような例となります。

例・由利本荘市矢島町

荒沢字〇〇

協議第56号

農業委員会の委員の定数及び任期の取扱いについて

新市に1つの農業委員会を置き、一市七町の農業委員会

の選挙による委員であった者のうち80人は、市町村の合併の特例に関する法律第8条第1項第1号の規定を適用し、

平成17年7月31日まで引き続き

投票にて原案採決・在任特例で新議会発足!!

―8度にわたる協議を経て、3票差で現職議員が新市の議員へ―

長期にわたる協議を行ってきた「議会議員の定数及び任期の取扱いについて」の協議案件がついに決定しました。

幾度にもわたる協議と小委員会での話合いの末、焦点となっていた原案の在任特例

としての一体性を高める事業で17年から26年までに予定される事業が提示されました。

今回、この内容の一部につ

いて協議が行われましたが県の了承が取れていないため、今後その内容についてさらに協議が進められることとなり、継続協議となりました。



（現在の議員がそのまま新市の議員となる）に賛成か反対かで意見の調整がつかず、平行線をたどる状況の中、会の冒頭委員よりもう一度小委員会を開いてはどうかとの発言があり20分の時間で2・3号議員（議会代表・住民代表）それぞれが話合い、各員による投票（本議題に限り過半数にて可決を確認）で結論を出すことになりました。委員41名の内、1名欠席により40名で投票が行われ開票の結果、原案賛成21票、反対18票、無効1票となり原案の在任特例を使い現在の議員が平成17年10月31日まで在任することが決まりました。

次回の合併協議会は6月16日、午後1時30分より本荘市・本荘由利広域交流センターにて開催されます。

立町百十五周年記念

遠州茶道宗家13世家元

献茶式・矢島茶会・講演会

6月5日開催



茶席担当
龍源寺
茶道遠州会秋田県連合会
道益苑
清楽茶道会秋田支部(矢島)

- ▼ 場所 矢島町歴史交流館(道益苑) 金嶺山龍源寺
- ▼ 日程 献茶式(龍源寺) 午前9時30分〜10時30分 担当 茶道遠州会秋田県連合会 矢島茶会(龍源寺・道益苑) 午前10時30分 午後3時45分



龍源寺



道益苑と中庭

- ▼ 講演会 午後4時〜5時30分 龍源寺 講師 遠州茶道宗家 13世家元 小堀宗実氏
 - ▼ 主催 矢島町 矢島町立町百十五周年 記念実行委員会
 - ▼ 協力 遠州茶道宗家 茶道遠州会秋田県連合会 金嶺山龍源寺 清楽茶道会秋田支部(矢島)
- 皆さまのお越しをお待ちしております。
前売茶券販売 一、五〇〇円 販売所 矢島町役場総務課

山菜取り・登山の心構え

- ① 家族には、予め入山場所、帰宅時間を知らせて出かけましょう。
- ② 単独行動は避け、出来る限りグループでの行動をとりましょう。
- ③ 早めに下山しましょう。
- ④ 万が一に備え、雨具、防寒具、食料、ライターなどを携行しましょう。



捜索には多額の費用を要します。捜索救助隊の1人当りの賃金は20,000円/日(夏季)です。
※1日20人の要請をした場合、賃金だけで40万円の経費を負担することになります。

また事故の可能性がある場合は、迷わずご連絡下さい。一刻でも早い通報が早期発見につながります。

連絡先 矢島警察署 56-2727
生活・環境課 55-4959

交通安全全町クリーンアップ

4月29日(みどりの日)に交通安全全町クリーンアップが行われました。この活動はクリーンアップを通じて運転者のマナーの向上と道路環境の整備、さらには子どもたちの「自然を愛する心」を育て、また全町民のコミュニケーションを図ることを目的に例年行われております。早朝にも関わらず、たくさんの方の町民の皆様のご参加をいただきありがとうございました。

収集されたゴミの量は次のとおりです。

可燃 110袋
不燃 151袋
5月20日現在調べ



作業の様子



国体推進室だより

～ 矢島町開催のソフトボール大会のお知らせ・ソフトボールの歴史～



(大会会場・町民グラウンドの様子)

ソフトボール

全県大会3大会(中・高・県民)が矢島で開催

― 9月には秋田市でアテネ代表選手も多数参加の全国大会開催 ―

全県高校総体ソフトボール大会開催・・・

秋田わか杉国体までいよいよ三年あまりとなりました。矢島町では、ソフトボール成年女子の会場地として準備体制に入っており毎年各種大会を開催しています。

今年度は、次のとおり大会が開催されます。町民の皆様是非会場にいらしてご声援をお願いします。

●第50回秋田県高等学校総合体育大会

ソフトボール競技

▼日時

6月5日(土)～7日(月)

▼会場 町民グラウンド

●第32回全県中学校ソフトボール矢島大会

▼日時

6月12日(土)

▼会場 町民グラウンド

●第55回県民体育大会

ソフトボール競技成年男女

▼日時

7月10日(土)～11日(日)

▼会場 町民グラウンド

秋田市で全日本大会!!

9月4日(土)・5日(日)には、全日本女子ソフトボール一部リーグ第六節秋田大会が秋田こまち球場で開催されます。アテネオリンピック終了後、最初の大会でメダル獲得が期待される選手が多数出場しての熱戦が予想されます。

参加チーム・日立ルネサス高崎・豊田自動織機・デンソー・トヨタ自動車・太陽誘電・ホンダ以上六チーム

平成十九年秋田わか杉国体・ソフトボール成年女子会場地として、矢島町では年々準備しているところです。

矢島町で開催される国体競技・ソフトボールとは？

ソフトボールの歴史について

今月から国体広報を実施致します。

今回は、「ソフトボールの歴史」を紐解いてみます。

ソフトボールは、一九〇〇年ごろアメリカで「インドアベースボール」として始められたというのが一般的な説となっております。

一九二〇年ごろ、一部の都市でインドアベースボールを屋外で行ってから急速に愛好者が増加し、一九三〇年には名称も「ソフトボール」と統一されました。

一九三三年、シカゴで全米トーナメントが行われ、その結果、全米的な組織とルールの統一が痛感され、一九三四年に「アメリカソフトボール協会」が創設されました。その後、アメリカでのソフトボールは益々発展し、一九五〇年以後は、国際的なスポーツとして世界に広まるようになりしました。

日本でのソフトボールが急速に普及発展したのは、第二次大戦後のことで、戦後日本に駐留した米軍の将校が各地

でソフトボールを行ったのがきっかけです。

一九四五年には、日本軟式野球連盟の中にソフトボール部が併設され、一九四六年に大阪府下の十二校の高校女子チームにより日本で初めての大会が行われると、続いて東京・横浜、名古屋、神戸、広島、福岡などの各地で高校女子の大会が行われるようになり、一九四七年からの第二回石川国体、第三回福岡国体、その次の第四回東京国体にはオープンゲームとして参加するようになりました。

一九四九年に日本ソフトボール協会が創立され、日本体育協会に加盟したのを契機に、第一回全日本高等学校女子選手権大会と第一回全国一般女子選手権大会が開催されました。また、公式ソフトボール規則が発行されたのもこの年です。

一九五〇年に開催された第五回愛知国体からは正式競技となり、翌年の一九五一年には国際ソフトボール連盟（ISF）が設立され、日本もこ

れに加盟しました。

以後全国各地に普及し、老若男女を問わず、比較的狭い場所でも気軽に楽しめるスポーツとして広く親しまれ、全国規模の大会も種別毎に年次を追って増加の一途をたどってまいりました。

現在行われている全国大会を列記しますと小学校男子・女子、中学校男子・女子、高校生男子・女子、大学男子・女子、クラブ男子・女子、実業団男子・女子、一般男子・女子、教員、壮年（四〇歳以上）、実年（五〇歳以上）、シニア（六〇歳以上）、ママさん、ママさん（スローピッチソフトボール）、高校選抜男子・女子、全日本総合選手権大会男子・女子、男子リーグ一部・二部、女子リーグ一部・二部、三部ということとなります。

一方国際大会では、一九九六年に広島で開催された第一回アジア大会で女子ソフトボールが正式種目となり、一九九六年のアトランタオリンピックでも正式競技となりました。

二〇〇〇年に開催された第一〇回男子世界選手権では、日本代表男子チームが銀メダル、同年のシドニーオリン

ピックでも日本代表女子チームが銀メダルに輝いたことは、記憶に新しいところです。本年八月に開催のアテネオリンピックへの出場権を獲得し、先日最終メンバーが発表になりました女子チームには、是非とも金メダルを獲得してもらいたいものです。（本年二月に宇津木妙子全日本女子監督を講師として開催されました、ソフトボールフォーラムで、本人から力強い、金メダル獲得宣言がありました。）

大会マスコット「スギッチ」

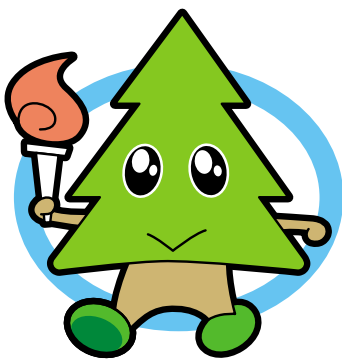

君のハートよ位置につけ

秋田わか杉国体

2007 第62回国民体育大会

矢島町はソフトボール成年女子競技の開催地です。

年 金 コ ー ナ ー



年金額が改定（減額）になります。

年金の額は、毎年4月に前年の物価の変動に応じて改定されることになっております。

昨年に引き続いての減額改定ですが、年金制度を安定的に運営する上で必要最低限の措置であることをご理解願います。

年金の種類		年 金 額	
年 金 名	細 別	改訂前	改訂後
老齢基礎年金	65歳からの満額受給	797,000円	794,500円
障害基礎年金	1 級	996,300円	993,100円
	2 級	797,000円	794,500円

忘れてませんか！

①保険料の納付

平成16年度の国民年金保険料は月額13,300円です。(昨年と同額)

保険料納付は将来の給付につながる大切な義務です。

口座振替が便利です。

毎月納めに行く手間が省ける上、納め忘れもなく、大変便利です。納付書に添付されている「口座振替納付申出書」及び「口座振替依頼書」に必要事項をご記入押印の上、本人の通帳のある金融機関に提出願います。

②学生納付特例申請

国民年金の保険料は、職業や収入などにかかわらず月額13,300円です。

しかし、20歳以上の学生の方などは一般的に所得がないのが普通のため、学生本人が保険料を納付することは困難です。

このため、学生の方には、申請により認められると保険料が後払いできる制度として学生納付特例があります。

保険料の納付は、将来の給付につながる大切な義務ですが、納付することが困難な場合、この手続きをせずに、保険料を未納のままにしておくと、万一のときの障害基礎年金や遺族基礎年金が受けられなくなってしまいます。

児童手当6月期分の振込と「現況届」の提出について



今月は、児童手当6月期分の振込月です。児童手当は6月と10月、それに2月の年3回、支払月の前月までの四ヶ月分を受給者指定の口座に振り込みます。

また、振込通知と一緒に「児童手当現況届」の用紙を同封致しますので、期限まで役場に提出願います。

ところで、先月号でお知らせしている児童手当の支給対象年齢を小学校3年生まで延長するための「児童手当法の一部を改正する法律案」は5月20日現在、まだ可決されておりません。町では、法案が可決されしだい、対象者に通知いたしますので、今しばらくお待ち願います。

▼お問い合わせは
生活・環境課

(TEL 55-4959) まで

学生納付特例は、申請した前月分の保険料から認められます。
また、毎年（毎年度）申請が必要ですので、忘れずに手続きをしてください。

手続きに必要なもの

- ・年金手帳
- ・学生証又は在学証明書
- ・前年に、所得がある場合は、所得証明書（源泉徴収票など）

●年金に関する相談

年金は国民年金や厚生年金等をあわせて最低25年以上の加入期間がないと受給できません。現在、老後の生活に年金は欠かせないものとなっております。将来年金が受け取れるか、又は受け取るためにはどうすればよいか等お悩みの方は下記により相談願います。

記

- 1) 相談場所 秋田社会保険事務局本荘事務所
(本荘市役所・本荘消防署向かい)
- 2) 持参するもの 年金手帳と運転免許証又は健康保険証
- 3) 相談内容等
 - ①加入月数の確認
 - ・加入可能月数
 - ・納付月数
 - ・未納月数
 - ・免除月数等
 - ②年金受給見込額（55歳以上が対象）
 - ③受給額の確認（現在受給している方が対象）

※内容によっては電話による相談も可能ですので、事前に確認願います。
秋田社会保険事務局本荘事務所（24-1114）
役場生活・環境課住民係年金担当（55-4959）

～保険料の納め忘れをなくしましょう～

自動車税についての

お知らせ

自動車税の納期限は6月30日です。忘れずにお近くの金融機関若しくは郵便局で納めましょう。また、平成16年3月末までに口座振替納税を届出されておられる方は、預金残高の確認をお願いします。

なお、今後口座振替を希望される方は、料金受取人払の葉書による届出書の提出が必要ですので、お取引先の金融機関にその旨ご相談ください。

▼お問い合わせ

由利地域振興局県税課
(納税班TEL 23・4105)

新会長に佐藤正一氏を互選
矢島町農業委員会

5月24日開催された農業委員会臨時総会において、佐藤實会長から一身上の都合による会長辞職の提出があり、承認されました。

これにより互選会が行われ新会長に佐藤正一氏（築館）が互選されました。

また、会長職務代理者は次のとおり互選されました。

第一 伊豆秀一（持子）

第二 佐藤系悦（針ヶ岡）

6月1日からの就任になります。

ほけんだより

《相談・健診》

◎なんでも健康相談

日時 6月25日(金) 午前9時30分～11時30分
場所 保健センター
※健康に関する相談、体脂肪測定や血圧測定、赤ちゃんの計測など実施しています。お気軽にいらしてください。

◎乳児健診

日時 6月25日(金) 午後1時
場所 保健センター
対象 平成15年6・8・11月
平成16年2月生
持参するもの
母子手帳、記入したアンケート用紙、バスタオル
※2月生の方は、健康相談票をお持ちください。

◎1歳6か月児健診

日時 6月23日(水) 午後1時
場所 保健センター
対象 平成14年9・10・11・12月生
持参するもの
母子手帳、記入したアンケート用紙、バスタオル

《予防接種》

◎日本脳炎1期(要予約)

※下記のうち、接種を希望する医院に1週間前までに予約の電話を入れて下さい。
実施日・場所
6月14日(月) 大井医院
6月21日(月) 木村医院
6月28日(月) 佐藤医院
受付時間 1時30分から2時
対象 ①平成13年6月生までで2回終了していない幼児
②2回目終了後1年経過した幼児
※母子手帳と、記入した予診票をお持ち下さい。
※三種混合予防接種は、7月上旬を予定しております。

健診・予防接種の日程は矢島町のホームページまたは、iモードでもご覧いただけます。
《ホームページアドレス》
<http://www.town.yashima.akita.jp/>
iモードアドレス
<http://www.town.yashima.akita.jp/fukusi/imodo.html>

《健康生活推進協議会設立》

4月30日(金)日新館にて、「健康生活推進協議会設立総会」が開催されました。

この協議会は、町民一人ひとりの健康寿命の延伸や生活の質を高めることができるよう、組織活動を活発化しながら、住民と行政が協働で健康づくりを推進していくことをねらいとしております。総会では、各地区から推薦された健康づくり推進員(ヘルスリーダー)70名が出席し、役員を選出しました。

今後のヘルスリーダーの活動内容は、下記のとおりとなっております。

「健康やしま21計画の推進」

- ①生活習慣改善への取り組み
- ②健診・保健事業への協力
- ③結核予防婦人会活動
- ④食生活改善推進協議会活動
- ⑤健康知識の普及



これから年数回、ヘルスリーダー研修において、生活習慣改善について学び、さらに各地区において健康知識を普及してまいります。

健康生活推進協議会役員は次のとおりです。

(敬称略)

- ・会長 佐藤清圓(町長)
- ・副会長 三浦昭子(木在)

「食生活改善推進協議会」及び「結核予防婦人会」の会長兼務

- ・副会長 土田美代子(須郷田)

「食生活改善推進協議会」及び「結核予防婦人会」の副会長兼務

- ・委員 牧 隆夫(矢島町1班)

- ・東海林ナミ(七日町)

- ・小松 先子(金ケ沢)

- ・豊島 一郎(主幹兼福祉保健課長)

- ・佐藤スミ子(館町)

- ・茂木 禮子(上坂之下)

《献血車来庁》

下記の日程で献血車が来庁しますので、皆様の御協力お願い致します。

☆成分献血

- ▼月日 平成16年6月4日(金)
- ▼場所 矢島町役場
- ▼時間 午前10時～12時
午後1時～4時

※なお、成分献血は1時間くらいかかるため、時間調整を致しますので、ご協力いただける場合は6月2日(水)まで福祉保健課(電話55・4960)へ電話をください。

☆全血

- ▼月日 平成16年7月2日(金)
- ▼場所・時間 午前10時～12時30分

- ・矢島高校 午前10時～12時30分
- ・矢島小林工業矢島工場 午後1時30分～2時30分

- ・TDK・ACC 午後2時50分～3時50分

- ・矢島消防署 午後4時～4時30分

平成16年度 基本健診日程表

実施月日	対象地区
6月 3日 (木)	矢島町・丸森・水上・上の山小杉沢・谷地沢・桃野・荒沢
6月 4日 (金)	田中町・舘町・七日町・須郷田・成沢
6月 8日 (火)	新丁・山寺・下山寺・針ヶ岡
6月 9日 (水)	豊町・栄町・矢越
6月10日 (木)	新道・羽坂・城新・小田・沖小田・小田住宅・築館・熊之子沢・濁川・長泥
6月11日 (金)	川原小坂・田中・砂子沢・杉沢・沢内・小板戸
6月15日 (火)	木在・持子・八ツ杉・中山・上野・上野平・十二ヶ沢・軽井沢
6月16日 (水)	中屋敷・上新荘・坂之下・坂之下郷内
6月17日 (木)	大川原・金ヶ沢・上原・九日町
6月18日 (金)	新町・新所・元町郷内・御嶽・田沢

※割り当て日以外でも都合の良い日に受診して下さい。

基本健診が始まります!!

6月3日から保健センターを会場に基本健診が始まります。

健診項目は、例年どおり身体計測・血圧測定・尿検査・血液検査・心電図・眼底検査・内科診察等となっております。

定期的に医療機関を受診していない方は、年1回のこの機会に受診し、自己管理に努めることをお勧めします。

※肝炎ウイルス検査について

基本健診受診者のうち、40・45・50・55・60・65・70歳の希望者を対象に肝炎ウイルス検査を実施します（血液検査で、自己負担は700円です）。

該当する年齢の方には、通知書の他に問診票を配布しますので、希望する方は、ご自宅で記入・自署の上、健診当日にお持ちください。

※前立腺検診について

基本健診受診者で、50歳以上の男性の希望者を対象に前立腺検診を実施します（血液検査で、自己負担は1,000円です）。

※料金について

基本健診の自己負担金として2000円徴収しますが、次の方からは徴収しません。

- ・70歳以上の方
- ・65～69歳の方で、老人医療受給者証をお持ちの方

なお、今年度より、住民税非課税世帯の方から料金を徴収することになりました。

☆国保の皆様を対象とした人間ドックのお知らせ☆

ドックを利用して健康チェックしてみませんか！
受診を希望する方は福祉保健課係に電話で申し込んでください。（TEL 55・4960）

医療機関名	人間ドック	脳ドック
由利組合総合病院	7月21日(水) 1人	7月21日(水) 2人
	人間ドック費用	
男性	21,682	8月25日(水) 3人
女性	24,832	8月25日(水) 締切
脳ドック費用	9月 8日(水) 5人	9月 8日(水) 3人
	※50,000	10月20日(水) 5人
本荘第一病院	10月20日(水) 5人	10月20日(水) 3人
	人間ドック費用	
男性	21,682	11月25日(木) 6人
女性	25,832	11月25日(木) 締切
脳ドック費用	12月 3日(金) 9人	12月 3日(金) 2人
	※15,225	

矢島町国保加入者で、20歳以上の方であれば、受けられます。

脳ドックは70歳未満の方が対象となります。

※本荘第一病院の脳ドックは単独では受けられません。

人間ドック受診が必須となります。

※人間ドック及び脳ドックともに1万円の助成となります。

本荘由利広域市町村圏
組合立休日応急診療所
(旧本荘由利医師会病院脇)
の診療日
診療時間
午前10時～午後4時
問い合わせ TEL 24・3917

月日	医師名
6月6日(日)	作左部 昇
13日(日)	高橋 葉満子
20日(日)	高野 一彦
27日(日)	菊地 四郎

弥勒保山にて安全祈願祭

5月12日(水)。弥勒保山にて安全祈願祭行われました。当日は天候にも恵まれ、関係者約20人が山の神が祭られる場所まで15分の山道をのぼり、今年の山の作業の安全を祈願しました。



町の話

だいぶ暑くなってきました。田植えも終わり、いよいよ夏の気配が感じられる月になってきました。運動のシーズンも本格化して、各種大会もはじまります。来月はそのレポートをしたいと思っています。

これからもお元気で!! 佐藤タメヨさん 100歳



佐藤町長より顕彰状授与



記念撮影

5月20日、表紙を飾った、佐藤タメヨさんの100歳のお祝いの会が本荘市・ひまわりの里で開催されました。タメヨさんは明治37年5月20日川辺小坂のご出身です。若い頃から農業一筋で馬耕もこなすほどの働き者のご家族の方が教えて下さいました。長寿社会の大先輩に集まった方から多く祝福が送られました。

5月15日 小学校運動会

晴れ渡った空の下、小学校の運動会が5月15日(土)開催されました。今年の運動会のテーマは「全力でゴールをめざして走りきれ～YASIMAX～」でした。6年生が先頭に立ち、下級生を引っ張って作り上げた運動会で、走る種目はもちろんのこと、ダンスや応援合戦、綱引きなど見どころの多い運動会となりました。優勝は青組でした。最後の片づけまでご苦労さまでした。



出番まで仲良く待ちます

ゴール目指してスタート

5月22日 中学校運動会



勝利の瞬間!



疾走!

運動会開催直前に雨が降ったりと、皆さん対応に追われましたが午前には体育館で午後には外でと無事運動会が開催されました。運動会のテーマは「We can do it!」でした。午前中はラジオ体操に始まり数々の種目が行われ、綱引きでは白熱した熱戦が繰り広げられました。午後は外でみんなのロープ14と90m走、リレーが行われました。ぬかるんだグラウンドもものともせず競技に全力を出す姿が印象的でした。

5月14日

佐久市姉妹都市親善協会のみなさん、矢島町を訪問

長野県佐久市の姉妹都市親善協会の一行15人が矢島町を訪問しました。海外にも姉妹都市を持つ佐久市ですが、今年には佐久市からも派遣職員が来ている矢島町にぜひ訪問したいという、たつての願いがかなっての訪問となりました。

一行は秋田県が初めてというかたも多く、鳥海山の眺望と長野県とはまた違った緑深い矢島の自然に感動しておりました。

またぜひお越し下さい。





小学校剣道 全県制覇!!

～ 矢島小学校男子Cチームが並み居る強豪を破り見事Bブロック優勝 ～

第19回秋田県

少年剣道錬成大会

(5月16日 秋田県立体育館)
主催：秋田県剣道道場連盟

5月16日、秋田市の県立体育館で19回の少年剣道錬成大会が行われました。

団体戦のみで行われた大会で矢島からはA、B、Cの3チームが参加し熱戦を繰り広げました。その中でCチームは一回戦から強豪にあたるものの、手に汗握る接戦を制し、一戦ごとに力を増し決勝では有隣館角館道場を2対1で退け、見事全県制覇を成し遂げました。

Bブロック

優勝 矢島道場Cチーム

選手 佐藤優弥、真坂省伍

伊東成毅、秋山光司

真坂脩平(矢島小5年)

(当日Cチームを監督した土田真澄さんのお話・写真右)

当日は、選手ひとり一人が闘志に溢れ、常に攻める姿勢がみられとてもたくましく感じられました。また、有武館矢島道場チームとしてのまともまりがとても良かったと思います。

第38回 本荘市由利郡

少年剣道大会

(4月24日)
(矢島町体育センター)

★個人戦の部

中学校男子

優勝 佐藤 薫(荒 沢)
3位 佐藤裕平(谷地沢)

★団体戦の部

小学校男子

準優勝 矢島Aチーム

中学校男子

3位 矢島中学校A

第55回

本荘市由利郡

春季剣道大会

(5月22日)
(本荘市民体育館)

三級男子

優勝 佐藤克哉(田中)

3位 柴田元氣(七日町)

三級女子

3位 藤原南風(持子)

四級男子

3位 伊東成毅(山寺)

六級男子

3位 秋山裕輝(砂子沢)

“こちら情報センター”

ウイルス対策を万全に!

毎日のように新しいコンピュータウイルスが確認され、インターネットに接続しているパソコンは、いつもそのウイルスの脅威を受けております。



ウイルスに感染することによりパソコンが繰り返し再起動したり、メールによりウイルスをばらまいたりします。また、他パソコンへ攻撃を行うウイルスの場合は、他のYBネット加入者がインターネットに接続しにくくなり、迷惑をかけることになります。最近のウイルスは、感染しているかわからない場合もありますので、ウイルス対策ソフトを導入して、いつもその状況を把握することがインターネットを利用する方の最低限のエチケットです。

最近購入されるパソコンは、購入時点で一定期間利用できるソフトが入ってきますが、その期間を過ぎると新しいウイルスには対応できなくなります。

インターネットを利用する際は、是非ウイルス対策を行い快適なネット生活をエンジョイすることをお勧めいたします。

★ウイルス対策情報（主なところ）

1.トレンドマイクロ

<http://www.trendmicro.com/jp/home/personal.htm>

2. シマンテック

<http://www.symantec.com/region/jp/products/nav/index.html>

今月のテレビ電話・インターネット配信予定

6月中旬 町定例議会

お問い合わせ先 役場企画商工観光課 TEL 55-4952

ホームページアドレス

<http://www.town.yashima.akita.jp>

eメール kikaku@town.yashima.akita.jp

第三十四回 てるき忌俳句大会

てるき忌を修す香煙堂に満つ

佐藤木の実

深みゆく初夏の寺庭てるきの

佐藤アヤ子

忌

余花の句碑詣でてるき師偲び

金子 京子

けり

笠雲の晴れて鳥海てるきの忌

佐藤トキ女

手向け酒ひとり酌む酒てるき

齋藤 茂

の忌

酒の座に桜吹雪やてるきの忌

齋藤 瑞

鳥海を視野にとどめて花万朶

佐藤 勝男

母の忌の鳥海山の夕霞

正木 禮子

大空へ鯉の羽搏く初節句

鞍馬 賢治

子等の消ゆグラウンド跡や花万

朶

師の句碑は永遠に燐たり風薫

佐藤柳四郎

る

北島やす雄

独と人なる侘しき卓に思い切

り「いただきませ」と故意に

笑えり

桜庭 恭子

あかとき流るる聖歌につつま

れて心おのづと清まりてゆく

佐藤 幸子

迂回路の対岸の崩れ痛々し冷

き雨の瀬音せつなく

各々の好む薬味に味を変へ鍋

の湯豆腐取り分けらるる

裏庭の老木に咲る紅梅の花を

見につつこみあぐるもの

おのづから水流早き街川のこ

の言いがたき春の明るさ

張り詰めし空気は地球をつつ

みおり遙か夕星地上に降らん

佐藤真都子

茂木 富子

佐藤 トキ

みんなの善意

◎社会福祉法人矢島町社会福祉協議会

次の皆様から社会福祉事業のため役立てて下さいとして寄付金を寄託されました。厚くお礼申し上げます。

○田中町・土田重夫様

(御尊父三造氏香典返し)

○郷内・木村正三郎様

(御母堂タケヨ氏香典返し)

○本荘市・佐藤賢三様

(御令室米氏香典返し)

○荒沢・佐藤拓夫様

(御尊父甚四郎氏香典返し)

現し世に生れて七日目初孫はチャイルドシートに収まりて来ぬ 佐藤 洋子
建てしより三十年のこの家も我ら老いつつ朽ちてゆくべし 金子 京子

講師 藤田 嘉樹
師の示唆に一夜百吟成したりし彼の日の赤き心なつかし

春風に蓄ふくらむ紫木蓮朝な

あさなに見つつすがしも

佐藤 トキ

佐藤アヤ子

佐藤 トキ

情報ひろば

- Information -



お知らせ

グリーンビジネス就職活動支援研修の受講生募集

▼対象者

県内企業等への就職を希望する、県内在住及び県出身の若者。ただし、在学者にあつては平成17年3月卒業予定の者。

▼研修場所

県森林学習交流館（河辺町）他

▼研修時期

平成16年7月26日（月）

～29日（木）

▼募集人数

15名程度（定員になりしだい締め切ります。）

▼研修内容

林業関係企業、木材産業、関係企業、キノコ生産業、造園業で行う職場体験

▼募集締切

平成16年7月12日（月）

まで必着

▼問合せ

秋田県秋田スギ振興課

TEL 018-860-1929

▼平成16年度

秋田県保育士試験について

▼日程

筆記試験

8月4日（水）

～8月5日（木）

実技試験

10月16日（土）

※ 実技試験は、筆記試験合格者を対象に行う。

▼試験会場

筆記試験 秋田県庁第二庁舎（秋田市山王3-1-1）

実技試験 秋田県庁（本庁舎）（秋田市山王4-1-1）

※受験者多数の場合は、会場が変更になる場合がありますので、予めご了承ください。

▼実施要綱・受験申請書について

取り寄せ方法：郵送のみ（秋田県東京事務所等には配備しません。）

○必ず一人1通で取り寄せること（保育士試験要綱希望と

朱書きすること

○返信用封筒（A4サイズが折らずに入る封筒に、140円切手を貼り、住所、氏名を明記すること）を同封し、次に請求してください。

▼受験申請書の受付

5月21日（金）

～5月31日（月）（必着）

※日曜日及び土曜日は除く

▼詳細及び実施要綱

受験申請書請求（提出）先

〒010-8580

秋田市山王3-1-1

秋田県教育庁幼保推進課調整・企画班あて

TEL 018-860-5127

※受験科目、試験時間等詳細は実施要綱をご覧ください。

三味線茶屋による

民謡ショー

▼日時 6月12日（土）

13時～14時

▼場所 矢島駅前

※観覧無料です。気軽にお越しください。

▼提出・問合せ先

由利高原鉄道

TEL 56-2736

町営住宅入居者募集!!

このたび完成したバリアフリー住宅の入居者募集



この度、七日町字下山寺

地内（森林組合隣）に、八

戸建て一棟（1LDK・バ

リアフリー）の山寺南住宅

が完成いたしました。この

住宅は、二階建て住宅で、

一階部分の四戸について

は、高齢者が優先して入居

できます。つきましては、

次のとおり募集いたします。

尚、6月6日（日）午前

九時～正午まで住宅内覧会

を行いますので希望者は、

現地においでください。

▼募集住宅

山寺南住宅 八戸

▼敷

金 家賃の3カ月分

▼入居資格

ア 同居親族がいること

（高齢者や身体障害

者の方は特例事項が

あります。単身者で

も特例により入居可

能です。）

イ 住居に困っているこ

とが明らかであるこ

と。

ウ 公営住宅法で定めら

れている収入基準内

であること。

エ 町税等に滞納がない

こと。

オ 入居時点で矢島町に

住民登録ができるこ

と。

▼家賃

収入によって異なります

すが、最低家賃は21、

800円となります。ま

た、他に共益費が300

0円程度となります。

▼募集時期

平成16年6月16日（水）

※収入基準、その他詳細に

ついては、役場 建設課

（TEL 55-4955）まで

平成16年度消防設備士講習の実施について

- ▼免状の種類及び講習日
(消火設備)
甲・乙種共通 第1～3類
7月21日(水)
- (警報設備)
甲・乙種共通 第4・7類
7月22日(木) 23日(金)
(避難設備・消火器)
甲・乙種共通 第5・6類
7月26日(月)
- ▼講習会場
秋田市文化会館
(秋田市山王7・3・1)
- ▼受付期間
6月14日(月)～6月30日(水)
迄(持参又は郵送)
- ▼申請書提出先
〒010・0001
秋田市中通6・7・9
社団法人秋田県消防設備保守協会
電話番号 018・835・5880
- ▼受講申請手数料
7,000円(秋田県証紙)
テキスト代含む
- ▼受講申請書等は、消防署にあります。
- ▼問合せ・詳細
消防署TEL55・2111

第13回矢島町長旗争奪戦並びに第24回矢島町老人ゲートボール大会

- ▼日時 6月17日(木)
午前8時30分
- ▼場所 矢島町屋内運動場
(ゲートボール場)
- ※皆様の応援をお待ち致しております。

自衛官募集案内

- 防衛庁では「平成16年度第一回二等陸士、二等海士及び空士」を次の内容で募集しております。
- ▼受付期間
平成16年6月11日(金)まで
- ▼試験日
受付時に指定する日
- ▼試験場
自衛隊秋田地方連絡部
本荘募集事務所他
- ▼お問合せ
自衛隊本荘募集事務所
(TEL22・3479)

「平成16年度 税務職員募集」

仙台国税局では、人事院が実施する国家公務員採用Ⅲ種(税務)試験による職員を募集しています。

▼受験資格

昭和59年4月2日から昭和62年4月1日までに生まれ
た人

▼受験申込受付期間

6月22日(火)

▼試験日

～6月29日(火)
第1次試験 9月5日(日)
第2次試験 10月14日(木)
～10月21日(木)までの
間の指定する1日

▼合格発表

第1次試験合格者発表
10月8日(金)
最終合格者発表
11月11日(木)

なお、申し込み用紙の請求など詳しいことについては、左記へお問い合わせください。

・人事院東北事務局

〒980・0014
仙台市青葉区本町3・2・23
TEL022・221・2022
第二課試験係

・仙台国税局

〒980・8430
仙台市青葉区本町3・3・1
TEL022・263・1111
人事第2課試験研修係

・本荘税務署

〒015・8622
本荘市出戸町字給人町17
TEL0184・22・2335
総務課

平成16年度排水設備工事責任技術者の資格認定試験

▼申込受付
6月14日(月)
～6月30日(水)

▼受験講習会

8月25日(水)
午前9時30分
～午後3時30分

▼認定試験日

9月15日(水)
午前9時30分
～午前12時

▼申込書

矢島町役場水道課(TEL55・4954)に備え付けの用紙で
申込下さい。

▼手数料

受験・講習手数料6000円(講習用のテキストは受講・申込時に無料で配布します。)

▼振込先

秋田銀行秋田市役所支店
普通口座 358177
日本下水道協会秋田県支部長
佐竹敬久(振込用紙は手引書に折り込み)

**「国道108号崩落事故
その後の状況」**



国道108号は3月11日に矢島町小坂地内で土砂崩落事故が発生し全面通行止めとなっておりませんが、現在県では土木工学の専門家から成る「技術調査委員会」において7月を目途に、工学的な観点からの原因調査と、復旧対策について総合的な提言をいただくことにしております。

本格的な復旧工事には相当の期間を要すると思いますが、仮設工事や準備工事などの着手可能なものから順次作業を進めていくこととしております。

利用者の皆さまには大変なご迷惑をおかけしますが、当の間、迂回ルートを利用くださるようご協力をお願いいたします。なお、バイパス計画につきましては今年度の新規事業として採択されましたので、事業説明会の準備を進めているところであります。

▼詳細・問合せ

日本下水道協会秋田支部
 (秋田市下水道部3階)
 秋田市八橋本町六丁目12・15
 TEL 018・864・1427

▼(西目町)
 コロニー祭

▼日時 6月13日(日)

午前10時〜午後2時

▼場所 コロニー中央公園
 (雨天時はコロニー体育館)

▼内容

演芸の部

・コロニー利用者の演芸発表
 ・歌謡ショー
 (梅若麻貴子他)

・西目中学校

・ブラスバンド部演奏

・販売会及び出店

・販売品〜各種花苗、野菜

・苗軍手、陶器、木工製品他

・出店〜綿あめ、ポップコーン、金魚すくい、

チャリティーバザー他

・地域からの出店〜近隣施設及び作業所生産品。

ラーメン、そば、うどん、

焼き鳥他

▼(本荘市)

子吉川いかだ下り大会

▼日時

7月18日(日)午前9時〜

▼場所

・集合・受付場所・開会式
 本荘市宮内左岸河川敷

・終点・ゴール・閉会式
 本荘ポートプラザアクア

・パル

▼申込方法

所定の申込用紙に必要事項を記入の上、申込下さい。

(尚申し込みに関する詳細は左記)。参加料は1人1000円(レクレーション保険料含む)

▼申込締切

6月30日(水) 厳守

▼詳細・問合せ

子吉川いかだ下り実行委員会事務局(長田建設内) 斎藤

TEL 0184・22・0722

※参加資格・条件がありますのでお問合せ下さい。

▼(大内町)

町花・さつき展示会

▼日時 6月10日(木)

〜13日(日)

午前8時30分

〜午後5時

▼場所

町営さつき栽培センター

▼内容

見学無料

販売随時(さつき、庭木、資材、山野草、花物)

▼日時

6月13日(日)

午前8時受付開始

▼場所

町営さつき栽培センター

▼講師

さつきの本場・鹿沼市の講師

▼参加費

6000円

▼申込先

大内町役場産業課

TEL 65・2216

両イベントの問合せ先

同栽培センター

TEL 67・2315

▼(鳥海町)

2004

鳥海町「新緑まつり」

▼日時

6月6日(日)

午前9時30分

〜午後3時



▼場所

鳥海町健康広場
 (雨天時・トレイニン
 グセンター)

▼内容

(長持ち奉納と子供
 みこし巡行・百宅そ
 ば早食い・お笑いバ
 ラエティイショー・
 歌謡ショー他)

▼参加料

無料

▼詳細・問合せ

鳥海町建設商工観光課
 商工観光係 TEL 57・2204

4月救急月報 (矢島地区消防組合)

	出動件数	搬送人員
交通事故	0 件	0 人
一般負傷	3 件	3 人
急病	5 件	5 人
その他	4 件	4 人

交通事故の発生状況

(平成16年5月26日現在)

人身交通事故 3件

(平成16年5月)

交通死亡事故ゼロ日数

149日

ちよっとひと息…

囲碁講座

死活問題、すべて黒先です。
 黒番一手示して下さい。

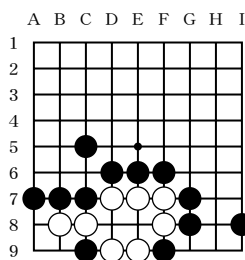

(5月号解答)

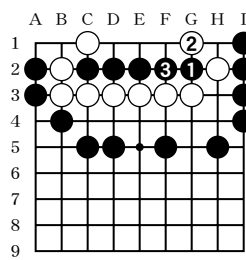

※正解者1名に粗品を進呈いたします。

(解答例 C-3・F-1)

(応募多数の場合は抽選)

●応募先

矢島町七日町字上山寺29

廣祐寺内

やしま囲碁同好会

●締切は、毎月10日まで