



広報 矢島

5月

平成 14 年第 5 5 3 号

編成・発行/矢島町企画商工観光課 毎月1日発行
秋田県由利郡矢島町矢島町 20 TEL 0184-55-4952
印刷/高瀬館印刷所 FAX 0184-55-2157
Eメール yashima@town.yashima.akita.jp
ホームページ <http://www.town.yashima.akita.jp>



4月4日(木)、矢島小学校の入学式が行われ、どカピカのランドセルを背負った新入生が初登校。新入生は少し緊張気味でしたが、担任の先生から名前を呼ばれると元気に返事をしていました。カピバレ 新一年生!!

今日から元気な一年生

今月の主な内容

P 2・3	国勢調査	P 4	リサイクル
P 8・9	光ファイバーアンケート結果	P 10	入学式
P 14	ほけんだより	P 16・17	情報ひろば

平成12年国勢調査

要約

【労働人口・就業者数・完全失業者数】

平成12年10月1日現在の15歳以上人口5,363人のうち、労働力人口は3,324人で前回国勢調査の平成7年に比べ374人（10.1%）減少した。このうち、就業者数は3,251人で前回より375人（10.3%）減少し、昭和45年以降減少が続いている。就業者数を男女別にみると、男が1,803人（就業者全体の55.5%）、女が1,448人（44.5%）となっている。また、完全失業者数は73人で前回より1人（1.4%）増加した。

区分		昭和60年	平成2年	平成7年	平成12年	増減数	増減率
総人口	計	7,329	7,143	6,741	6,246	▲ 495	▲ 7.3
	男	3,566	3,471	3,278	2,999	▲ 279	▲ 8.5
	女	3,763	3,672	3,463	3,247	▲ 216	▲ 6.2
15歳以上人口	計	5,939	5,826	5,641	5,363	▲ 278	▲ 4.9
	男	2,840	2,759	2,699	2,532	▲ 167	▲ 6.2
	女	3,099	3,067	2,942	2,831	▲ 111	▲ 3.8
労働力人口 (A+B)	計	4,180	3,937	3,698	3,324	▲ 374	▲ 10.1
	男	2,325	2,185	2,076	1,849	▲ 227	▲ 10.9
	女	1,855	1,752	1,622	1,475	▲ 147	▲ 9.1
就業者数A	計	4,120	3,890	3,626	3,251	▲ 375	▲ 10.3
	男	2,282	2,154	2,031	1,803	▲ 228	▲ 11.2
	女	1,838	1,736	1,595	1,448	▲ 147	▲ 9.2
完全失業者数B	計	60	47	72	73	1	1.4
	男	43	31	45	46	1	2.2
	女	17	16	27	27	0	0.0

（増減数及び増減率は平成7年から平成12年までの増減による。▲はマイナス。）

【産業別就業者数】

平成12年10月1日現在の就業者数を産業3部門別にみると、第1次産業533人（就業者全体の16.4%）、第2次産業1,376人（42.4%）、第3次産業1,340人（41.2%）となっている。

昭和30年以降の産業3部門別就業者数の推移をみると、第1次産業は減少が続いており、第2次産業は今回平成12年で減少に転じた。第3次産業は一貫して増加している。

産業大分類別就業者数は、製造業が931人（就業者全体の28.6%）で前回平成7年に引き続き最多となり、次いでサービス業620人（19.1%）、農業497人（15.3%）、建設業444人（13.7%）、卸売・小売業、飲食店443人（13.6%）の順となっている。前回の平成7年と比べ就業者数が増加したのは、サービス業61人（前回比10.9%）、不動産業1人（前回比33.3%増）、鉱業1人のみで、他の産業では就業者数は減少しており、減少数が多いのは製造業169人（前回比15.4%減）、農業103人（17.2%）などである。

産業 3 部門別就業者数の推移

	昭和30年	昭和40年	昭和50年	昭和60年	平成2年	平成7年	平成12年
総 数	4,755	4,445	4,428	4,120	3,890	3,626	3,251
第1次産業 (構成比)	3,212 67.6	2,455 55.3	1,744 39.3	1,055 25.6	847 21.8	639 17.6	533 16.4
第2次産業 (構成比)	491 10.3	743 16.7	1,291 29.2	1,688 41.0	1,670 42.9	1,565 43.3	1,376 42.4
第3次産業 (構成比)	1,052 22.1	1,243 28.0	1,393 31.5	1,377 33.4	1,372 35.3	1,417 39.1	1,340 41.2

(総数には「分類不能の産業」を含む。)

産業大分類別就業者数

産業大分類	昭和60年	平成2年	平成7年	平成12年	平成7年～平成12年		平成12年構成比			
					増減数	増減率	矢島町	秋田県	全国	
総 数	4,120	3,890	3,626	3,251	▲ 375	▲ 10.3	100.0	100.0	100.0	
第1次	農 業	987	794	600	497	▲ 103	▲ 17.2	15.3	10.3	4.8
	林 業	68	53	39	36	▲ 3	▲ 7.7	1.1	0.5	0.1
	漁 業	0	0	0	0	0	-	0.0	0.2	0.4
第2次	鉱 業	0	1	0	1	1	-	0.1	0.2	0.1
	建設業	490	441	465	444	▲ 21	▲ 4.5	13.7	12.8	10.0
	製造業	1,198	1,228	1,100	931	▲ 169	▲ 15.4	28.6	17.9	19.6
第3次	電気・ガス・熱供給・水道業	11	12	14	14	0	0.0	0.4	0.6	0.5
	運輸・通信業	121	120	97	81	▲ 16	▲ 16.5	2.5	4.9	6.3
	卸売・小売業、飲食店	496	501	514	443	▲ 71	▲ 13.8	13.6	20.3	22.8
	金融・保険業	65	62	66	43	▲ 23	▲ 34.8	1.3	2.1	2.8
	不動産業	3	4	3	4	1	33.3	0.1	0.4	1.2
	サービス業	548	536	559	620	61	10.9	19.1	25.8	26.8
公務 (他に分類されないもの)	132	137	164	135	▲ 29	▲ 17.7	4.2	4.0	3.5	

(総数には「分類不能の産業」を含む。全国構成比は「1%抽出速報集計」による。)

6月1日、商業統計調査が

全国一斉に行われます。

この調査は、商業の実態を明らかにし、国や都道府県・市区町村における商業の育成、中心市街地の活性化など流通産業施策のための基礎資料となるものです。

全国の卸売業、小売業を営むすべての事業所が調査の対象となります。5月下旬から調査員が各事業所に伺います。皆様のご協力をお願いいたします。



建設工事の実施にあたっては

『分別』と『リサイクル』

が必要です。

平成 14 年 5 月 30 日から分別解体等及び再資源化等が義務付けられます。

近年、建設廃棄物の発生量の増加により、最終処分場の不足や不法投棄など様々な問題が生じています。循環型社会を実現していく上で、建設廃棄物についても、再び資源として利用することが強く求められています。

①分別することが大切です

平成 12 年 5 月、建設リサイクル法が公布され、平成 14 年 5 月 30 日から実施されます。

従来は、建築物を分別せずに一挙に解体していました。しかし、建設リサイクル法施行後は、工事受注者は資材ごとに分別しながら解体する分別解体を行うとともに、その建設廃棄物の再資源化が義務付けられます。また、発注者（建築物の所有者など）は、それらの費用を適正に負担しなければいけません。

これからの
建物解体は
こうなります！



分別

- ・コンクリート廃材
- ・アスファルト廃材
- ・廃木材

リサイクル

- ・再生砕石
- ・再生アスファルト
- ・木材チップ

②建てる前から考えて

再資源化施設に持ち込まれた建設資材は、それぞれ、再生砕石や再生アスファルト、木材チップなどにリサイクルされます。

家を作る際は、解体するときのことを想定して、リサイクルしやすい建築構造や材料を建設業者などと一緒に考えることが必要です。また、建物を修繕しながら使うことで、建物の寿命を延ばし、廃棄物の排出量を抑制する努力をすることも大切です。

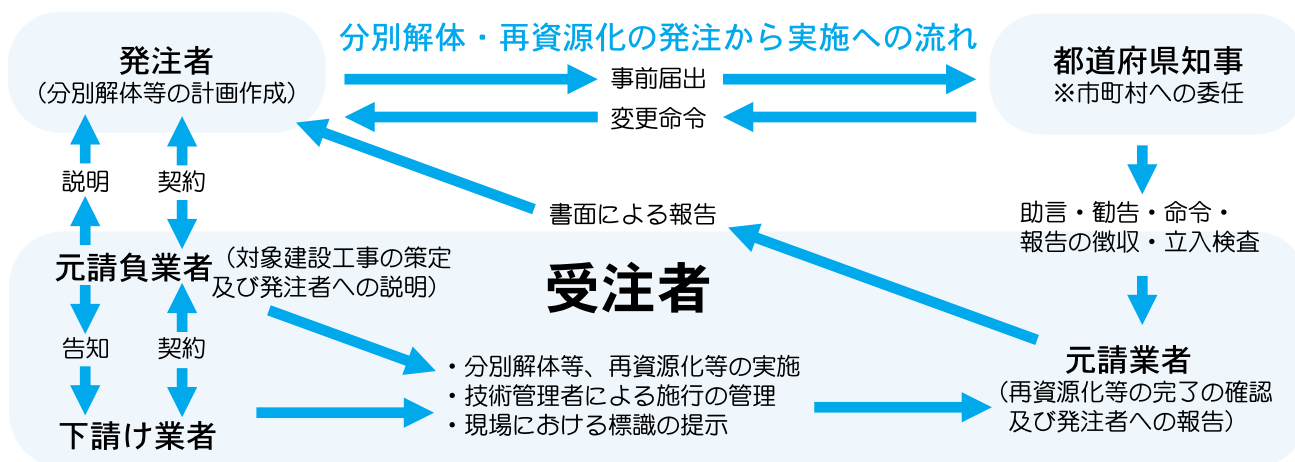

問 どのようなことが義務付けられますか？

- 答 建物などを解体する場合、分別解体と再資源化をしなければいけません。
- ①対象建設工事は、解体工事…80㎡以上、新築工事…500㎡以上、修繕…1億円以上、土木工事500万円以上となります。
 - ②コンクリート及びコンクリートと鉄から成る建設資材、木材、アスファルト・コンクリートについては、一定の基準に伴い、工事現場で分別しなければいけません。
 - ③対象建設工事の受注者は分別解体によって生じた②の建設廃棄物について、再資源化しなければいけません。

問 家主は何をすればいいのですか？

- 答
- ①分別解体などの計画内容について、工事業者から説明を受けます。
 - ②建設許可業者か解体工事登録事業者のどちらかに、工事を発注します。
 - ③分別解体などの計画を内容とする解体工事届出を提出します。（工事箇所が秋田市内であれば秋田市役所へ、それ以外であれば各建設事務所へ）
 - ④契約に当たって、分別解体などの費用を明記し、その費用をきちんと支払います。
 - ⑤元請業者から再資源化などの報告を受け、適正にリサイクルされたかチェックします。

お問い合わせは・・・秋田県建設交通部建設管理課、建築住宅課、または、由利建設事務所まで。

知事と語ろう

市町村合併トーク

今、市町村では、地方分権の進展により総合的な住民サービスの提供、多様化・高度化する住民ニーズへ対する行政の確な対応、行財政基盤の充実が求められています。

秋田県では市町村合併の理解を深めようと、寺田知事が県内の各市町村に出向いて町長、町議会議員と意見交換をする「知事と語ろう合併トーク」を開催しており、4月11日(木)、日新館において行われました。

市町村合併に関して、町長、議員が県知事に対して質問し、議論が行われましたので、質問の内容を抜粋してお知らせします。



来町された寺田知事



知事に質問する佐藤議員

質問 (Q) 回答 (A) (抜粋)

Q、合併しない場合、5千人の町であればどのようなと予想されるか？

A、交付税が現状の6割、7割まで削減される事により過疎化の推進につながるのではないかと。

また、合併した場合は管理部門(総務関係)は中央へ集約され、現場部門は現状の状況で行われると思われる。Q、合併した場合、町民の声が届きにくくなると思われるかどうか？

A、地域市議会などをつくり地域の意見を集約して反映していただきたい。
Q、合併した場合、各自自治体のサービスの差が生じると思われるが、低いサービスに合わされないか？
A、法定協議会上で各市町と議論し、よりよいサービスの向上を目指すべきである。



町民約150名が傍聴

当日、日新館には町民約150名が傍聴され、本町においても市町村合併への関心の高さが伺えました。
また、今後、各集落において合併説明会を開催し、町民皆様と議論を重ね、矢島町の将来を考え進む方向を判断していきます。

春の全国交通安全運動の実施

4月6日から4月15日まで春の全国交通安全運動が実施されました。
4月5日は運動に先駆け、日新館において矢島地区交通安全祈願祭が行われ、矢島町、鳥海町両町の1年間の無事故を祈願しました。

祈願祭の冒頭で長年にわたる交通安全運動の功績をたたえ、
団体 矢島中学校
個人 小川 邦則 氏
に秋田県警察本部長並びに秋田県交通安全協会長の連名表彰が贈られました。



園児へメトロ帽のプレゼント

期間中は、通学路の街頭指導をはじめ、新入学の児童、園児へメトロ帽、ランドセルカバーをプレゼントするなどの活動を展開し、期間中の人身交通事故の発生はありませんでした。

新職員紹介

氏名 東海林 ひろ子 (館町)
生年月日 昭和58年7月28日
星座 しし座 血液型 A型
趣味特技 映画鑑賞
茶道



《ひとこと》

今春から矢島町生活環境課で働くことになりました東海林ひろ子です。仕事を早く覚え、皆様のお役に立てるよう一生懸命頑張りますので、よろしくお願いします。

山火事の予防について

新緑の季節までは非常に山火事が発生しやすいので、次の点を守り山火事防止にご協力願います。

- 1、強風又は乾燥の時は、たき火、火入れをしないこと。
- 2、たき火の場所を離れる時は完全に消火すること。
- 3、枯れ草等のある危険な場所では、たき火等をしないこと。
- 4、タバコの吸いがらは、必ず消すこと。
- 5、車から、タバコの吸いがらを投げ捨てないこと。
- 6、山林等での火入れの際は町役場等から許可を必ず受け、消防署へ届け出ること。

(矢島地区消防組合消防署)

型番号
ES-42DS
ES-F4A
ES-J42UP
ES-SL42Y
ES-B43
ES-F4AUP
ES-JN42
ES-YA42
ES-D42JN
ES-G42JN
ES-L42
ES-DB42
ES-H42
ES-S4A
ES-DS42
ES-K42
ES-SL42Y2
ES-R42A

4月3日にシャープは、小型全自動洗濯機から発煙、発火の恐れのある左記の機種について点検及び修理を無料で実施すると発表しました。
ご自宅等で使用している機種をご確認ください。

フリーダイヤル
0120-404660
(土、日曜日含む午前9時から午後7時まで) お問い合わせください。
記
一九九八年(平成10年)11月から一九九九年(平成11年)12月までの製造期間で左記の機種のもの。
(矢島地区消防組合消防署)

「ご自宅の洗濯機は大丈夫ですか？」

「やしま駅の市・酒蔵の市」

やしま駅前活性化実行委員会では昨年に引き続き地域共創イベント「やしま駅の市・酒蔵の市」を開催します。

- 日時 5月3日(金)
午前10時～午後4時
開催場所 駅前広場
(インフォメーションセンター脇)
内容 ●「大館曲げわっぱ太鼓」
大沢しのぶ
(全国和太鼓コンクール優勝者)
●「矢島スマイル会」による
華々しい踊り
●鳥海山麓線「おぼこ号」
無料列車運行など

羽後本荘発(矢島行)		矢島発(羽後本荘行)	
発	着	発	着
9:56	10:37	12:20	13:01
10:55	11:36	14:40	15:20
12:20	13:01	15:40	16:21

※インフォメーションセンター2階では矢島高校生の海外ボランティアワークキャンプinネパールの写真展も開催しております。

消防幹部の異動のお知らせ

退職幹部
第2分団長 土田 弘喜
第3分団長 滝野由紀夫
副分団長 鈴木 晃
第5分団長 黒木 隆人
退職された幹部の方々は、長年のご労苦に対しまして心より感謝申し上げます。



再任された佐藤団長

矢島町消防団の幹部が、次のとおり決定しました。

矢島町消防团组织			
分団	分団長	副分団長	管轄地域
団本部	清水 隆司	小番竜太郎	矢島町全域
第1分団	佐藤 祥	三浦 公文 渡辺 憲	田中町、館町 荒沢
第2分団	小番 敏	佐藤 博喜	七日町
第3分団	佐藤 孝一	佐藤 一弘	城内、矢島町
第4分団	佐藤 義之	佐藤 弘	元町
第5分団	木村 健治	茂木 清也 佐藤 悟	坂之下、新荘 立石
第6分団	三浦 仁	三浦 正敏	木在、川辺

大名茶道 400 年の歴史

「遠州 矢島茶会」開催

昨年開館致しました歴史交流館において、遠州茶道宗家 紅心 小堀宗慶宗匠氏をお招きし、講演会と茶会を開催いたします。遠州流茶道の流祖であります小堀遠州公と生駒家三代当主・正俊公は、共に藤堂高虎の養女を室としており、浅からぬ縁で結ばれていることから、この事業を開催する運びとなりました。町民多数のご聴講・茶会へのご参加をお待ちいたしております。



開催日 5月19日(日)

場所 矢島町歴史交流館 道益苑・龍源寺

日程 午前10時～10時30分 生駒家献香(龍源寺)

午前10時30分～11時 宗家講話「日本のゆくべき道」(龍源寺)

午前11時15分～午後2時30分 茶会(道益苑)

講師 遠州茶道宗家 紅心 小堀宗慶宗匠氏

準備の都合上、前売茶券(500円)を販売いたします。

役場(総務課)・日新館・矢島駅でお求め下さい。 ※お問合せ先 役場総務課 TEL 55-4951



矢島町からの出土品を展示

昨年度、教育委員会では、ほ場整備に係る発掘調査を木本地区で2ヶ所(山ノ田遺跡と上木在調査区)、元町地区で2ヶ所(元町谷地遺跡と九日町遺跡)の計4ヶ所で行い、その出土品から、矢島町の縄文時代(約四千年前)と平安時代(約一千年前)、室町時代(約五百年前)、江戸時代(約三百年前)が姿をみせました。

郷土資料館では、この調査の報告展と、これまで資料館に収蔵されていた考古資料の紹介・展示を、6月30日まで開催しています。矢島町の地下に眠る歴史を、ぜひご覧ください。

展示にあたりまして、発掘調査・展示資料のご協力をいただいた方々に、この場をお借りして厚く御礼申し上げます。

お礼申し上げます
木村太一郎さん(中屋敷)から資料館に、来館者の方々へのおみやげとしてかわいらしい、カエル・うさぎ・カニの折り紙をいただきました。受付にございますので、来館の際にはご自由にお持ちください。



6年生が資料館で歴史の勉強

※参考展示に、矢島町の各遺跡と同時代の遺跡に当たる、秋田県埋蔵文化財センター所蔵の戸平川遺跡(秋田市)・中谷地遺跡(五城目町)、秋田県立博物館所蔵の県指定有形文化財・穀丁遺跡(秋田市)出土品を展示しておりますので、合わせてご覧ください。

授業にも活用
4月17日(水)、小学校6年生が資料館で矢島の歴史と縄文・弥生時代についての授業を行いました。

郷土資料館の企画展示が、かわりました!
矢島町発掘報告展 開催中!

「光ファイバー網整備」 アンケート結果！

3月全戸を対象に行なった「光ファイバー網整備・テレビ共同受信」に関するアンケート調査の集計がおり、下記のような結果がでましたのでお知らせいたします。

配布数	1,846
回収数	1,305
回収率	70.69%

家族構成	幼児	166	20代	365	60代	630
	小学生	236	30代	383	70代	893
	中学生	146	40代	646	男性	1951
	高校生	200	50代	578	女性	2066

Q1 あなたの家にはパソコンがありますか		
ある	547	42.01%
ない	704	54.07%
購入検討中	51	3.92%
計	1302	100.00%

Q2 パソコンを使ってインターネットをしていますか		
している	250	19.16%
していない	316	24.21%
無回答	739	56.63%
計	1305	100.00%

Q3 今後、パソコンを使ってインターネットをしたいと思いませんか		
したい	213	29.14%
したくない	210	28.73%
どちらともいえない	308	42.13%
計	731	100.00%

Q4 現在接続しているインターネット回線速度についてどう思いますか		
満足している	361	4.40%
不満である	142	56.80%
どちらともいえない	72	28.80%
計	250	100.00%

Q5 あなたは町内に光ファイバー網（インターネット用）が整備された場合利用したいと思いますか		
してみたい	264	20.23%
思わない	468	35.86%
わからない・無回答	573	43.91%
計	1305	100.00%

Q6 してみたいと思わないのはどのような理由ですか		
料金が安いから	314	60.38%
情報がないから	147	28.27%
その他	59	11.35%
計	520	100.00%

アンケートの意見、感想（抜粋）

- ブロードバンド時代にあつて、町内の通信はADSLも使えないなど立ち遅れていると思う。光ファイバーの整備はぜひ実現していただきたい。問題は料金で13,000円の利用料は非現実的です。
- 便利になって行く事も大切だが、負担増になることにより生活が今より苦しくなることを考える町民が多いと思う。何事もより慎重に全町民の生活レベルを考えて進めてほしい。
- 光ファイバーに関しては、若い世代の人達がこれからの時代に対応できるようにすることは賛成。町の発展にもつながると思う。共同受信に関しては特になし。
- 将来は利用度大と考えるが、農業収入減やリストラ等により経済的に大変と思う。年金暮らしの高齢者や低収入者の事も一考してほしい。光ファイバー網設備と利用負担等が安価ならぜひ利用したい。
- 町にADSLが入ってから、パソコンを購入しようと思っていたが、NTTに確認したら予定がないと言われた。今後はブロードバンドの時代です。子供たちのためにも1日も早く導入してもらいたい。
- いずれ我町も市町村合併すると思われるので、今回の件に関わらずいろいろな社会基盤整備、生活環境整備を合併前に計画実施することが肝要である。
- 時の流れは分からないでもないが、今ここに住んでいる大多数の高齢者のための施策にお金を使うべき、例えば町内の地域に小さな老人ホームを作り、地域の中に老人の生きがいを持てる社会を。

Q7 あなたの家では、テレビの受信状態は どうですか		
とても映りが良い	267	20.60%
ふつう	846	65.28%
映りが悪い	183	14.12%
計	1296	100.00%

Q9 現在加入している共同受信組合の年間 組合費（利用料）はいくらですか	
平均利用料	3,648

Q10 もし、町内全域を対象としたテレビの 共同受信を行なうとすれば受信組合に 加入しますか		
加入する	483	38.95%
加入しない	320	25.81%
どちらともいえない	404	32.58%
その他	33	2.66%
計	1240	100.00%

Q8 あなたの家では、テレビ受信をどの ように行なっておりますか		
アンテナ設置	651	51.42%
共同受信組合	615	48.58%
計	1266	100.00%

Q11 光ファイバー網を利用してテレビの 共同受信を行なうことについてどう 思いますか		
是非やってほしい	331	26.74%
やらなくてもいい	206	16.64%
どちらともいえない	675	54.52%
その他	26	2.10%
計	1238	100.00%

アンケートの意見、感想（抜粋）

- テレビ共同受信（月額500円）程度に出来るように。
- 共同受信を止めたいのですが、止めるとき賦課金を取られるので止められません。
- 現在共同アンテナに入っているが、テレビの映りが悪くても対応がない。（対応していると思われませんが良くなる）もしこの企画が実行されるのであれば、きちんと対応していただきたい。
- 現在、我家のテレビは非常に映りが良くありません。天候が良くないと増して画像が乱れます。その状況でテレビを見ることも多々あります。視力低下にもつながりますので、共同受信になれば非常に有り難いと思います。是非お願いいたします。
- 今更町内全域対象の共同受信組合云々と言うのは遅い話である。

アンケートを実施して

このアンケートを実施して町民皆様の意識を確認できた他、多くの貴重な意見も頂くことができ誠にありがとうございました。集計結果では、パソコン普及率やインターネット利用率が予想以上に率が高く、光ファイバー網整備では利用料金が13,000円の高額にもかかわらず264世帯が利用したいと考えており、町民の情報基盤整備に関しての要望の高さが表われております。町民が都市部との情報格差を認識し、その格差をなくし都市部と同じ生活をしたいと思っていることが伺えます。

テレビ共同受信については、現在約半数の世帯が、組合に加入して共同受信を行なっておりますが、各組合の施設消耗度により意識が違っていているように思われます。今後、テレビ共同受信施設も老朽化することを考えると光ファイバー網整備を実施する場合は、光ファイバー網の効率的な活用という点からもテレビ共同受信を考えていくべきかと思われます。

今後、このアンケート結果をもとに、事業実施に向け検討していきたいと考えております。

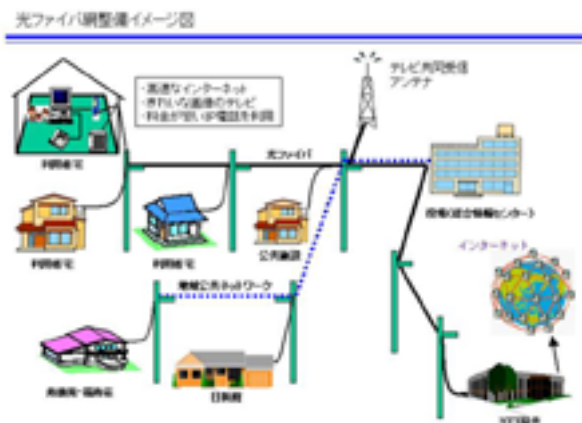

まちの話題



矢島小学校（4月4日）

新入生 46名

（男子27名、女子19名）

6年生と一緒に手をつなぎ入場する新入生。担任の先生にひとり一人名前を呼ばれると、大きな声で「ハイ」と返事をしていました。

校長先生から、

- ①あいさつをがんばる
- ②勉強をしっかりとやる
- ③掃除をきちんとする

と3つのお願いがありました。

矢島保育園（4月6日）

新しいおともだち 30名

新しいおともだちを迎える会が行なわれ、園長先生より入園児ひとり1人にプレゼントが手渡されました。また、在園児から「おゆうぎ」、先生からは「手遊び、パネルシアター」などが行われ、新しいおともだちを歓迎しました。



それぞれの夢に向かって

入学式

矢島高校（4月9日）

新入生 113名

（男子73名、女子40名）

校訓である「不憤不敬」とは、自らをみつめ、自ら学ぶ姿勢を持ち、真に学ぶ者の姿を示しています。また3年間の生活を自分の目標に向かって積極的に進んでほしい。と校長先生の式辞がありました。



新入生代表 東海林 大君（館町）

矢島中学校（4月4日）

新入生 75名

（男子47名、女子28名）

期待の中学生活が始まる入学式。

緊張したおももちで入場した新入生に「自分を大切に、自らを鍛え、あいさつのしっかりできる中学生になって下さい」と校長先生より式辞がありました。

新入生を代表して佐藤光成君（水上）から「自分達ひとり一人目標を持ち、勉強に部活動に頑張っていきます。」と抱負がありました。



家を建てる人に 乾燥秋田スギ柱材をプレゼント

提供材：乾燥秋田スギ柱材
(構造材 含水率20%以下)
規格：12cm(4寸)角、長さ3m
1戸当たり90本を上限とします。
提供数量：100戸分
(1回目50戸、2回目50戸)
募集時期：1回目は5月1日～20日
2回目は7月10日～31日
申込先：あきた県産材利用センター
TEL 018 - 837 - 8095
なお、申請書は市町村役場、総合農林事務所、建設事務所に備え付けております。

矢島町農業委員会委員 一般選挙 立候補予定者の みなさんへ

平成14年7月19日に任期が満了する矢島町農業委員会委員の一般選挙は、全国統一の期日で選挙が執行される予定ですが、その期日はまだ確定しておりません。

この選挙に立候補予定される皆さんへの届出等の説明会の日程については6月号広報でお知らせいたします。

お問合せ 矢島町選挙管理委員会まで
電話 55 - 4951

活

躍

の

記

録

みんなの善意

観桜会協賛 第53回
本荘市由利郡春季剣道大会
4月20日

★高校の部

3段男子

優勝 三森健介(田中町)

準優勝 佐藤 翔(築館)

2段男子

3位 佐藤将広(上新荘)

★矢島中学校

初段男子

3位 佐々木翔(沢内)

1級男子

3位 小番潤一郎(水上)

1級女子

優勝 金子あや(下山寺)

準優勝 佐藤まゆ子(荒沢)

2級男子

3位 佐藤裕平(谷地沢)



矢島小学校入賞者

矢島町お達者地域づくり事業 ふれあい歌声喫茶で 一緒に歌おう！

出前歌声喫茶グループ「ともしび」が東京新宿からやってきます。日本の歌や世界の歌、民謡など幅広いレパートリーで楽しませてくれます。

○日時

平成14年6月15日(土曜日)
午後1時30分～3時30分

○会場 矢島町日新館

○参加費 300円(飲み物代、菓子代として)
※入場整理券をお求め下さい。

整理券が必要な方は下記の問い合わせまで

○問い合わせ先

矢島町役場 福祉保健課(55-4960)

主催/秋田県健康長寿推進チーム

共催/矢島町

男子 準優勝 矢島中学校

全県中学校

選抜招待卓球大会

4月20日

★矢島小学校

3級女子

準優勝 佐藤綾子(上新荘)

4級男子

優勝 佐藤 基(上野平)

3位 本多 学(大川原)

敢闘賞 土田竜平(新所)

5級男子

3位 柴田元氣(七日町)

◎社会福祉法人矢島町社会福祉協議会

次の皆様から社会福祉事業のため役立てて下さいとして寄付金を寄託されました。厚くお礼申し上げます。

○新丁、金子貞夫様(御令室梶子氏香典返し)

○下山寺、伊東清雄様(御母堂トミヲ氏香典返し)

○矢越、相庭次男様(御母堂一ヨ氏香典返し)

○水芭蕉 代表 佐藤芳郎様(社会福祉事業寄付金)

花立観光推進のための

提言まとまる

広域観光がうたわれる中、鳥海高原における花立エリアの今後のあり方を検討すべく、昨年3月から活発に研究・意見交換を行なってきた花立観光推進委員会（委員長・佐藤公氏）の提言がこの度まとまり、3月29日に矢島町長に報告書が手渡されました。

委員会では、はじめに現時点での花立地区の状況を様々な視点から分析・評価し、さらに昨今の観光客のニーズや、競合する他地域との比較、花

立地区が持つている優位性などを列挙した上で、総合的に見地から方向性を示されました。

内容は、観光PRの面でのホームページの作り方や、環境教育・自然体験を主体にしたイベントの企画やソフト面の充実、顧客ニーズにあったグラウンドやユースプラト

ーでの研修などとなっております。最後に、環境整備を行なう場合は、自然環境に配慮した計画を作成するべきで、花立高原及び鳥海山の貴重な自然・

高山植物などがあつての観光地であることを意識しつつ、今後の観光開発のあり方を慎重に模索するように提言しております。



空手道児が奉仕作業

この度、空手スポーツ少年団・空手サークル合同の奉仕作業が行われました。

団員・サークル員が手分けをして普段お世話になっている青少年ホームの窓拭きや床掃除に、約1時間ほど汗を流しました。

この奉仕作業は、礼を重んじる空手の精神にのっとり、空手スポーツ少年団・空手サークルの恒例行事として毎年続けているものです。



参加してみませんか

矢島町グラウンドゴルフ協会では、グラウンドゴルフを身近なニュースポーツと感じてもらうために次によりルール講習会を開催いたします。皆様の参加をお待ちしております。

日時 5月18日（土）

午前9時30分

～11時30分

場所 ふれあい公園

（雨天時は屋内運動広場）

※用具は準備しております。

気軽に参加してください。



ぜひ参加ください

—くらしに役立つ 行政相談—

日頃、困っていること、知りたいことを相談してみませんか！

私たちのくらしは、行政と深くかかわっております。役所の仕事について、“説明に納得がいかない”“処理がおかしい”“どうしてもよいかわからない”といった苦情や要望を行政相談委員がお聞きし、秋田行政評価事務所と協力してその解決を促進してくれます。この相談制度の理解と認識を深めるため、5月20日から26日を「春季行政相談強調週間」として、各種事業が展開されます。矢島町においても次の日程で相談日を開設しますのでお気軽にご利用下さい。

※矢島町担当 行政相談委員 佐藤重夫氏
（郷内 TEL55-3391）

☆相談日 5月13日、27日
（毎月第2、第4月曜日開設）

☆時間 午前9時～午後3時

☆場所 矢島町福祉会館

※相談は無料で、秘密は守られますので安心下さい。

“こちら情報センター”

14年度のIT講習会受講生募集!!

町では、情報技術の活用普及を図るため13年2月から17回にわたりIT講習会を開催してきました。14年度は下記により2回の開催を予定しております。社会全体が急速にIT化の方向に向かっており、今後益々パソコンやインターネットを利活用する機会が増大することと思えます。是非、この機会にパソコンに触れて操作の仕方を習得してはいかがでしょうか。

●開催期日

第1回(時間 18:30~20:30)

5月13日(月)・15日(水)・16日(木)
20日(月)・22日(水)・24日(金)

第2回(時間 18:30~20:30)

6月3日(月)・5日(水)・7日(金)
10日(月)・12日(水)・14日(金)

●受講場所 矢島町日新館研修室

●募集人員 各講座 20名
(定員になり次第締め切ります。)

●申し込み・問い合わせ

矢島町公民館(日新館内)
TEL56-2203 FAX55-4224

※この講座は、国の支援を受け開催されるため受講費用は無料です。



IT講習のようす

TV電話ビデオ・オン・デマンド装置

下記電話番号にダイヤルすることにより各種情報を見ることができます。

行政・福祉情報 29-5020

観光・イベント情報 29-5021

公共施設予約状況 29-5032

ホームページアドレス

<http://www.town.yashima.akita.jp>

メール

kikaku@town.yashima.akita.jp

やまめ四月例会

酒の座に吹雪となりし落花かな

齋藤 瑞

仮り寝する姑を越して春日暮る

佐藤真都子

ふところの深き山峡夕霞

佐藤アヤ子

若草の可憐さに妻を呼びみとれ

齋藤 茂

駆け足で桜前線北上す

金子 京子

もみじの芽赤くほぐるる春の雨

第三二四回

矢島短歌会三月例会

講師選歌 藤田嘉樹

濡るまでしばし間のあり春の雨

佐藤トキ女

連翹の垣根の続く城下町

佐藤木の実

みちのくの花の魁舞踊シヨ

正木 禮子

学び舎も週休二日つくつくし

佐藤柳四郎

花よりも団子の組らうら若し

鞍馬 賢治

徒らの深夜の電話四月馬鹿

佐藤 勝男

山の宿に傘寿の祝いと集いたる

北島やす雄

うからの上に眉月が冴ゆ

佐藤 ヤス

孫の手にわが手を重ね折り上げ

し鶴はひとりの夜半の語りべ

佐藤真都子

誕生日のケーキの燭の太く燃え

甥すこやかに一歳となる

佐藤千賀子

沖に吹く風のいたづらモクモク

と雲はたちまち飛鳥覆う

水底に魚眠らしめさやさやと子

守歌めき川は流るる

茂木 富子

八塩嶺の冬虹見つ息子の帰宅

遅きを煩う心なごみぬ

金子 四郎

手びねりの織部茶碗の存在感亡

き吉美師の短歌を思わす

講師詠 金子 京子

藤田 嘉樹

雪晴れて八汐の嶺を見はるかす

伊東 房代

母と別れしかの峠路

佐藤 幸子

八橋雛飾りて偲ぶとおつ祖よも

ぎ大福手作り供へ

佐藤 洋子

切られてもほのぼの百合の香り

くる己が命を放つがごとく

加賀谷 栄

春の兆しの調べとし聞く

佐々木リヨ

雪解けの弾みて郷くしづくの音

酒しらべ近くに來しと聞きし母

急ぎ降りて落ちつかざりき

佐藤アヤ子

晴れやかに軒の水柱のドレミ

ファソ時にドレと変調もある

藤田嘉樹

ほけんだより

健(検)診が始まります

がんを始め、高血圧、高脂血症や糖尿病などの生活習慣病は自覚症状のないまま進行する病気で、健診は体内の異常を知らせるかすかなサインをキャッチし、病気の早期発見に役立ちます。健診の目的は「病気を早期発見し、芽を摘み取ること」そして「結果を生活改善に活かす」ことです。

書を配布いたしますので検診当日忘れずに持参していらして下さい。また、申し込みを忘れた方、変更のある方は福祉保健課までお問い合わせ下さい。

また、各種検診の自己負担は表の通りですが、次の方々からは徴収致しません。

年に1回は何らかの機会を利用し、健診を受けましょう。

町では、20日から胸部総合検診を実施します。先日全戸配布し記入していただいた申し込み用紙に基づき、町の検診を希望された方に通知

- ◎ 70歳以上の方
 - ◎ 65〜69歳の方で老人医療受給者証をお持ちの方
 - ◎ 平成13年度住民税非課税世帯の方
- (一部昨年と額が変わっています)

平成14年度胸部総合検診日程表

月日	場所	時間	対象地区
5/20 (月)	川原小坂会館	9:30~	川原小坂、田中
	砂子沢会館	10:40~	砂子沢、沢内
	杉沢会館	1:00~	杉沢、小坂戸
	木在会館	2:00~	木在
5/21 (火)	立石児童館	9:30~	持子、八ツ杉、中山、上野平、上野、十二ヶ沢、軽井沢
	中屋敷児童館	10:50~	中屋敷
	新荘改善センター	1:00~	上新荘
	坂之下会館	1:50~	坂之下、坂之下郷内
5/22 (水)	谷地沢会館	9:30~	谷地沢、桃野
	濁川児童館	10:20~	濁川
	熊之子沢会館	11:10~	熊之子沢、大谷地
	大川原会館	1:30~	長泥、大川原、新町
5/23 (木)	新所会館	9:30~	新所
	郷内児童館	11:00~	郷内、御嶽
	九日町会館	1:00~	九日町
	須郷田会館	1:40~	須郷田、成沢
	荒沢会館	2:10~	荒沢
5/24 (金)	上原会館	9:30~	上原
	金ヶ沢会館	10:10~	金ヶ沢
	田沢会館	10:40~	田沢
	矢越会館	11:10~	矢越
	保健センター	1:30~	日割りに都合のつかない人
5/27 (月)	福祉会館	9:30~	矢島町、丸森、城新、水上、上ノ山
		1:00~	田中町、新丁、館町、七日町、新道、針ヶ岡
5/28 (火)	保健センター	9:30~	下山寺、豊町、栄町、栄町住宅
		1:00~	羽坂、山寺、小田、沖小田、小田住宅、築館

※割り当てされた日に都合の悪い場合、どの会場で受診されても良いので忘れずに受診して下さい。

《相談・健診》

◎なんでも健康相談

日時 5月30日(木)
午前9時30分~11時30分

場所 保健センター

※健康に関する相談、体脂肪率や血圧測定、赤ちゃんの計測など実施しています。お気軽にいらして下さい。

◎3歳児健診

日時 5月8日(水)午後1時

場所 保健センター

対象 平成10年10月~12月生
平成11年1月生

(持参するもの)

母子手帳、アンケート用紙

※アンケート票後ろの視力・聴力の検査セットで必ず検査を済ませて来て下さい。

(検査セットの無い方は福祉保健課まで連絡下さい。) TEL 55-4960

◎2歳児健診

日時 5月10日(金)午後1時

場所 保健センター

対象 平成11年11月~12月生
平成12年1月~2月生

(持参するもの)

母子手帳、アンケート用紙、タオル

※歯垢の染め出しチェックを実施しますので自宅で歯磨きをして来て下さい。

◎乳児健診

日時 5月30日(木)午後1時

場所 保健センター

対象 平成13年5・7・10月生
平成14年1月生

(持参するもの)

母子手帳、記入したアンケート用紙、バスタオル

※1月生の方は「母子健康相談票」を持ってきて下さい。

《予防接種》

◎ポリオ

日時 5月17日(金)午後1時

場所 保健センター

対象 平成14年1月生まれまでで2回投与していない乳幼児

※母子手帳と記入した予診票を持参して下さい。

◎日本脳炎1期(要予約)

実施日・場所

※下記のうち希望される医院で接種して下さい。

5月14日(火) 佐藤医院

5月21日(火) 大井医院

5月29日(水) 木村医院

受付時間 午後1時30分~2時

対象①平成11年6月生まれまでで2回終了していない幼児

②1期2回目終了後1年経過した幼児

※希望の1週間前までに医院に予約の電話をして下さい。

※母子手帳と記入した予診票を持参して下さい。

※6月も日本脳炎の予防接種を予定しています。

年 金 コ ー ナ ー

年金保険料の免除及び

学生の納付特例について



国民年金保険料は昨年度と同額の月13,300円です。保険料を未納のままにしておきますと将来年金を受けられなくなる場合もあります。忘れずに納めるようにしましょう。

ところで、最近の不況により仕事が思うようにない等の理由で経済的に納付が困難な場合、免除の制度があります。また、学生につきましては納付特例制度がありますので、該当される方は申請願います。

なお、免除等の始期は申請した月の前月からとなりますので、お早めに届け出願います。

①保険料の免除（全額・半額）前年の所得により決定されます。

②学生の納付特例制度

学生本人の所得が一定以下であれば、学生期間中は保険料を納めないで、その期間から十年以内に納める（追納）制度が設けられました。

いずれも毎年申請をして承認を受けることが必要です。

お問い合わせ先 生活・環境課 住民係 TEL 55 - 4959

各種健（検）診の自己負担金

健(検)診名	対象経費	自己負担額
胸部総合検診	1,300円	無料
喀痰検査	2,000円	500円
基本健診	7,750円	1,500円
胃検診	3,900円	1,000円
子宮がん検診	3,900円	1,000円
乳がん検診	1,900円	500円
大腸検診	1,600円	500円
前立腺検診	1,920円	1,000円

ご存じですか児童手当制度

★児童手当制度とは：

児童手当とは、児童を養育している人に手当てを支給することにより、家庭における生活の安定と、次代の社会を担う児童の健全な育成を目的として設けられた制度です。

★支給対象となる方は：

就学前の児童を養育している方。（受給者）ただし、前年の所得が一定額以上の場合には、手当ては支給されません。

★支給される額は：

- 第1子～月額 五,〇〇〇円
- 第2子～月額 五,〇〇〇円
- 第3子以降

～月額一〇,〇〇〇円が受給者の住所地で支給されます。

★手続きに必要なものは：

- ・認定請求書（役場にありませう）
- ・年金加入証明書（役場にありませう。受給者が会社員等の場合提出が必要です。）
- ・印鑑

・請求者（受給者）の銀行等の口座番号

その他必要に応じて提出していただく書類があります。

現況届

児童手当を受給されている方は毎年6月中に「児童手当現況届」を提出しなければなりません。

この届けは、毎年6月1日における状況を記載し、児童手当を引き続き受ける資格があるかどうかを確認するためのものです。

届出がないと6月分以降の手当が支給されなくなりますので忘れずに提出してください。

なお、届出用紙は6月期分の支払通知に同封いたします。

また、これまで所得制限等で該当にならなかつた方も、昨年の所得によつては新たに該当になる場合もありますので、電話または窓口にてご相談ください。この場合は、5月中に認定請求をする必要がありますのでご注意ください。

お問い合わせ

生活・環境課 TEL 55・4959まで

情報ひろば - Information -



募集

パートヘルパー募集

矢島町社会福祉協議会では、訪問介護事業所のヘルパーを募集します。

- ▼募集人員 若干名
 - ▼募集資格 2級ヘルパー
- 勤務内容等詳細は社会福祉協議会まで (TEL 56-2910)

お知らせ

矢島招魂社例大祭のご案内

本年も社会福祉協議会主催により次のとおり例大祭が執行されます。町民皆様の参詣をお待ちしております。

- ▼宵宮 5月1日(水) 午後6時
 - ▼例大祭 5月2日(木) 午前10時
- 場 所 矢島招魂社

花まつり並びに 戦没者追悼法要

平成14年度法要を次のとおり行います。

- ▼托鉢修行 5月11日(土) 午前8時30分～12時
 - 道順(水上、家中、小田、城新、館町、田中町、七日町、豊町、栄町、新町、山寺、新丁)
 - ▼花まつり法要 6月1日(土) 稚児行列 午前9時30分 道順(矢鳥駅、豊町、館町、田中町、七日町、新丁) 法要 午前11時 廣祐寺
- 一般の方々の参詣をお待ちしております。
- 主 催 矢島町佛教会
当番寺 廣 祐 寺

交通規制のお知らせ

- ▼工事のため左記のとおり交通が規制されます。
- ▼工事名 道路災害防除工事
- ▼場 所 前杉スノーシエッド内
- ▼制限の方法 昼間片側交互通行
- ▼制限期間及び時間 4月15日～12月20日 午前8時～午後5時まで

由利高校同窓会 「ゆりの会」総会について

平成14年度由利高校同窓会・ゆりの会の総会を開催いたします。

- ▼日 時 6月16日(日) 午前9時30分～午後2時20分
- ▼場 所 本荘市「ホテルアイリス」
- ▼入 場 料 三、〇〇〇円
- ▼申 込 み 6月1日(土)まで 支部長(渡辺元子)へ連絡 ください。TEL 55-2273

交通事故相談所の利用案内

- 交通事故でお困りの方の相談を無料で受け付けております。
- ▼場 所 由利地方部県民室
 - ▼担 当 者 交通事故相談員
 - ▼日 時 土日祝日・毎月第2水曜日 12月29日～1月3日を除く 毎日 午前9時～午後3時45分
 - ▼内 容 事故の手続き、損害賠償等
 - ▼問 合 せ 事前に電話して下さい。(TEL 22-5431)

本荘高校創立百周年 第50回記念定期演奏会のご案内

本荘高校創立百周年にあたり第50回記念定期演奏会を開催します。

- ▼日 時 5月26日(日) 午後2時 開演
- ▼場 所 本荘文化会館
- ▼入 場 料 五〇〇円
- ▼内 容 《クラシック・オリジナル》 《OBステージ》 《ポップステージ》

平成14年度甲種防火管理者 資格取得講習会実施案内

期 日 5月29日(水)・30日(木)

- ▼場 場 本荘市「本荘由利地域職業訓練センター」
- ▼受 講 料 四、〇〇〇円
- ▼申 込 期間 4月22日(月)～5月22日(水)まで、最寄の消防署、分署へ 申込願います。(矢鳥地区消防組合消防署)

矢島町林業作業員臨時職員募集

- ◆勤務内容 町有林の枝打・間伐
- ◆募集人員 3名
- ◆募集資格
 - ・矢島町在住で概ね55歳までの離職者
 - ・自動車普通免許取得者
 - ・刈払機・チェーンソー使用可能者
- ◆勤務時間・賃金 矢島町臨時的任用職員任用管理規定による
- ◆雇用期間 6月1日から6ヶ月(更新なし)
- ◆加入保険 社会保険・厚生年金・雇用保険
- ◆申込み方法 履歴書に自筆記入
- ◆申込み期間 平成14年5月15日(水)まで
- ◆提出先 矢島町役場農林課
- ◆採用方法 書類審査選考及び面接試験
- ◆お問い合わせ先 矢島町役場農林課

TEL 55-4956

平成14年度 主な行事（予定）

月 日	行 事
4月7日（日）	防火週間（～13日）
4月20日（土）	花立観光施設オープン
5月1日（水）	鳥海山山開き
5月19日（日）	矢島遠州茶会
5月25日（土）	矢島町総合防災訓練
5月26日（日）	町民運動会（雨天6月2日に順延）
6月9日（日）	敬老会
6月中旬	ウォークラリー大会
7月7日（日）	消防操法講習会
7月13日（土）	健康講演会
7月20日（土） ～21日（日）	鳥海山遊登山教室 （スポレクフェスタあきた）
7月21日（日）	消防訓練大会
8月3日（土） ～4日（日）	第16回サイクルロードレース大会 夏まつり
8月15日（木）	成人式
9月7日（土） ～8日（日）	八朔まつり
10月中旬	花立秋まつり
10月23日（水）	金婚式
10月下旬	文化講演会
11月2日（土）	斎藤佳三顕彰音楽会
11月2日（土） ～4日（月）	産業文化祭・総合美術展
11月3日（日）	防火週間（～9日）・想定訓練
12月6日（金）	鳥海高原矢島スキー場開き
12月22日（日）	エランカップスキー大会
1月6日（月）	消防出初式
2月23日（日）	生涯学習体験発表会
3月2日（日）	全町スキー大会

ご近所情報

本荘市 つつじまつり

日時 5月12日（日）～26日（日）
場所 本荘公園
内容 1万本のつつじが色鮮やかに咲き誇ります。日曜日にイベントあり
お問い合わせ
本荘市役所商工観光課
TEL 24 | 6 3 2 3

鳥海町

2002鳥海町新緑祭り

日時 6月2日（日）
午前9時30分～
場所 鳥海町健康広場
内容 歌謡パフォーマンスショー
ミスちようかいコンテスト
百宅そば早食い大会など
お問い合わせ
鳥海町役場企画観光課
TEL 57 | 2 2 0 2

東由利町 黄桜まつり

日時 5月4日（土）・5日（日）
場所 八塩いこいの森
内容 4日 午後7時30分～
5日 午後1時～
湖上花火大会
黄桜歌謡ショー
お問い合わせ
東由利町観光協会
TEL 69 | 2 1 1 3

交通事故の発生状況

4月中の発生 0 件
人身交通事故 4 件
（平成14年1月～累計）
交通死亡事故ゼロ日数
724日
（平成14年4月22日現在）

3月救急月報（矢島地区消防組合）

	出動件数	搬送人員
交通事故	0 件	0 人
一般負傷	2 件	2 人
急病	11 件	11 人
その他	3 件	3 人

子供館よりお知らせ

今月のお楽しみ会は、
★5月25日（土）
“子供たちと一緒に手作りおやつをしましょう”です。
ホットケーキ・クレープ・焼そばを作りましょう。

ちょっとひと息...

囲碁講座

白番で黒を取るところはどこでしょうか。

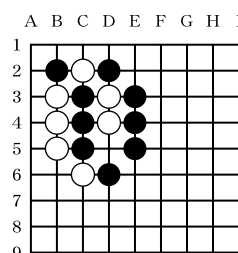

（4月号解答）
イとロの2ヶ所です。

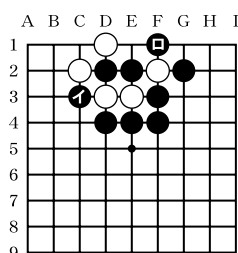

※正解者1名に粗品を進呈いたします。

（解答例 C-3・F-1）

（応募多数の場合は抽選）

●応募先

矢島町七日町字上山寺29

廣祐寺内

やしま囲碁同好会

●締切は、毎月10日まで