

広報 ゆりほんぼう

No. 433

令和5年 2023

4月1日

<https://www.city.yurihonjo.lg.jp> 編集・発行◎由利本荘市広報広聴課



こぼれる笑顔の卒業式

3月11日、市内10中学校で卒業式が行われました。卒業生は自分の名前が呼ばれると大きな声で返事をして校長先生の前へ進み、晴れやかな笑顔で卒業証書を受け取りました。(記事10分・写真は本荘南中学校)

《第124回》

人を幸せにする家づくり



本荘地域 ミライズハウス

《花畑町3-2 ☎74-8167》

笑売繁盛!

このコーナーでは、市商工会に加盟している市内各地域の「人気のお店」「頑張る会社」を紹介しています。今回は、本荘地域の「ミライズハウス」です。

代表の石川齊寛さん(48歳)にお話を伺いました。

■あらまし

石川さんは高校卒業後に東京の家電販売店に就職し、20年間営業として勤務。10年前に本市への帰郷の際に建築士を目指すなど以前から興味のある住宅や建築に関する仕事をしようと、市内の不動産会社に就職。働きながら不動産業に関する知識やスキルを身に付け、3年前に土地や建物販売などに必要な資格を取得し、一緒に働いていた同僚2人



おしゃれなカフェのような雰囲気を感じられる、打ち合わせスペース



ガレージのあるスタ照明の演出が素敵なイリッシュな住宅 リビング空間

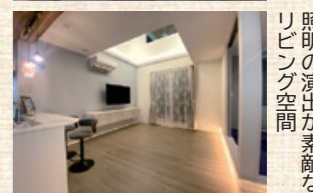

お客さまこだわりのキッチンスタイル

とともに令和3年に創業。住宅に限らず店舗や事業所などの新築やリフォームのほか、土地や建物販売の仲介を行っている。

■よるこび
時間をかけて建物を建てていくので思い入れが生まれ、引き渡しの時に子どもを手放すようなさみしさ、お客さまに会えなくなるさみしさを感じますが、お客さまに喜んでいただけるのが何よりうれしい。お礼の手紙をいただいたこともあり、幸せを感じる瞬間でした。

お客さまの未来を幸せにする住宅を建てるときに打ち合わせの際に広げる図面から「未来図」、そしてお客さま、自分たちの飛躍を願い、飛び立つなどの意味を持つ「ライズ」の2つを合わせて「ミライズハウス」とつけたそうです。仕事を楽しめ、お客さまに寄り添い、要望に丁寧に対応してくれる3人に一生に一度の大きな買い物(住宅)を相談しようか。みてはいかがでしょうか。

■こだわり
デザインと提案力にこだわり、お客さまが造りたい家の大まかなイメージからポイントを感じ取り、それに合うトータルインテリアを提案、イメージを少しづつ具現化して建物を造っていく。同じ物は造りたくなく、一人一人のお客さまのライフスタイルに合わせて提案している。また、内覧会の案内チラシ

■これから
目標はミライズハウスで手がけた住宅・店舗・事業所なら想像以上の仕上がりだと、すべてのお客さまに幸せを感じていただくこと。今後も業者の方やメーカーへの感謝を忘れず、誠意・創意・熱意を持ち続けてお客さまの幸せのために、仕事をしたい。



お客さまと打ち合わせを行う様子

「『すべてはお客さまの幸せのために』をモットーに、お客さまの要望に合わせた提案をしています」と話す石川さん(真ん中)

ミライズハウス

○営業時間 9:00~18:00
○定休日/水、第1火曜

ホームページ Instagram

カダーレ

羽後荘駅

読者プレゼント 4/19(水)まで

笑売繁盛 プレゼントつき! **広報クイズ**

※個人情報は記載内容の確認、プレゼントの発送のために使用し、この目的以外には使用しません。

ミライズハウスから「市内飲食店の500円割引券・お菓子引換券」をそれぞれ5人にプレゼント!

■応募資格/市内にお住まいの方(応募は1人1通)。クイズの答え(2問)と広報紙に対するご意見や感想など「おたより」を添えてお申し込みください。

住所・氏名・年齢
電話番号
クイズの答え
おたより

〒015-8501 尾崎17
広報広聴課
「読者プレゼント」係

改修を手がけたプレゼント対象飲食店の外観

Q1 羽後本荘駅の西口有料駐車場の駐車台数は何台?
1. 14台
2. 18台
3. 32台

Q2 ことしの市内中学校の卒業生は何人?
1. 105人
2. 350人
3. 590人



1. 地元産業振興による経済活性化と若者定着担い手育成 [予算額 19億9,100万円]

Pick Up

起業・事業承継を支援

- ▶ 創業・事業承継支援補助事業 200万円
- ▶ IT起業家支援事業 **NEW** 200万円

事業承継に必要な初期経費への補助を継続するほか、IT関連の起業支援を行い、起業する方の不安や後継者不足の解消を目指します。

若者の地元定着・結婚支援

- ▶ 結婚新生活支援事業 1,080万円
- ▶ アベイバプロジェクト 960万円

イベントやサークル活動を通じた出会いの場の創出「アベイバプロジェクト」を地域おこし協力隊と共に展開・継続するほか、経済的不安を持つカップルの結婚を支援します。

その他事業 (以下一部抜粋)

- ▶ 森林経営管理事業 2億 370万円
 - ▶ 市道一番堰薬師堂線整備事業 1億3,100万円
 - ▶ 水産物供給基盤機能保全事業 1億 30万円
 - ▶ 担い手確保・省力化支援事業 **NEW** 500万円
- ※ **NEW** : 新規事業



アベイバプロジェクトでは、若者同士の交流を促進

2. 自治組織と協働による市民生活に密着した課題解決につながる施策 [予算額 11億300万円]

Pick Up

にぎわいを地域に

- ▶ 地域づくり推進事業 2,250万円
- ▶ プロモーション会議 1,190万円
- ▶ 元気な地域づくりチャレンジ事業 700万円

有志の若者がイベントなどを企画・実施する「プロモーション会議」や地域の特色を生かした事業「元気な地域づくりチャレンジ事業」などを通じて、地域の主体的な取り組みを支援します。

地域防災力の向上

- ▶ むこう三軒両隣・たすけあい事業 170万円
- 災害時などに住民同士で助け合う共助意識を高めるため、地域のつながりや自主防災組織の活動を促進します。

その他事業 (以下一部抜粋)

- ▶ 市道停車場東口線道路整備事業 3億6,490万円
- ▶ 道路維持事業 1億3,000万円
- ▶ 高齢者「おでかけ」促進事業 200万円
- ▶ 乗り[違い]交通事業 190万円



参加者の「やってみたい」を実現するプロモーション会議



種を蒔き、大きく花を咲かせる一年に

湊市長は市議会定例会で「施政方針」を述べ、新年度の市政運営について説明しました。その要点についてご紹介します。

問い合わせ先
 [政策について] 総合政策課 ☎24-6226
 [予算について] 財政課 ☎24-6219

施政方針要約

昨 年は新型コロナウイルス感染症の拡大から3年目でありましたが、年初から続くいわゆる「第6波」から「第8波」に至るまで緊急事態宣言のような行動制限が行われることなく、感染症対策と社会経済活動を両立させるコロナとの共存の動きが出ています。本市においても各地域で「3年ぶり」となる身近なイベントや行事が多く開催され、人が集まる姿を目にする機会が増え、コロナとの共存を実感しています。

一方で、ロシアによるウクライナへの侵攻や、急激に進んだ歴史的な円安は、エネルギー価格の高騰や食料品などの生活必需品を中心とした物価の高騰を招き、新型コロナウイルスの流行によって疲弊した地域経済に、さらに大きな影を落としました。今後その長

期化が見込まれますので、コロナ禍の影響から脱却しきれていない地域経済の回復に向け、しっかりと対応していきます。

さて、本市はこれまで「人口減少に歯止めをかける」という最重要課題の解決に向け取り組んできましたが、令和2年国勢調査の人口等基本集計で、本市の人口は5年前の前回調査と比べて5220人の人口減少となるなど、依然として厳しい状況が続いています。

こうした中でも「新型コロナウイルス感染症」と「人口減少」という2つの大きな課題の克服に向け「6つの重点施策」を柱に据えながら、本市の持つ優位性を最大限に生かした施策・事業を展開し、継続して課題の解決に向け、全力で取り組んでいきます。



▶ 特別会計

会計名	予算額(千円)
国民健康保険	8,724,440
後期高齢者医療	1,011,371
診療所運営	145,290
情報センター	260,000
奨学資金	55,374
介護サービス事業	34,103
スキー場運営	53,715
小友財産区	2,935
北内越財産区	16
松ヶ崎財産区	788

▶ 予算総額

会計別	予算額(千円)	前年度比(%)
一般会計	47,760,000	0.7
特別会計	10,288,032	△3.1
企業会計	14,614,637	4.3
合計	72,662,669	0.9

▶ 企業会計

会計名	予算額(千円)
水道事業	6,284,030
下水道事業	6,465,873
ガス事業	1,864,734

当初予算の詳細





5. 行財政改革の徹底と効率的な行財政運営

[予算額 15億9,000万円]

Pick Up

デジタルを使ったサービス拡充

- ▶ 移動市役所事業 **NEW** 470万円
- ▶ デジタルデバイド解消事業 **NEW** 180万円

移動手段の限られている方が市役所などに来庁することなく行政サービスを受けられる「移動市役所」や高齢者が対象のスマホ相談会などを行い、市民の皆さまの利便性向上を図ります。

地球温暖化対策の取り組み

- ▶ 公共施設の照明LED化事業 7,910万円
- 地球温暖化の原因とされる二酸化炭素などの温室効果ガスの排出を抑制するため、LED照明を公共施設へ取り付けます。

その他事業 (以下一部抜粋)

- ▶ ふるさとさくら基金費 9億5,630万円
- ▶ 新ごみ処理施設整備事業 2億6,770万円
- ▶ 防災行政無線更新事業 **NEW** 4,900万円



移動市役所では車内で住民票の取得などができます



3. 未来を切り拓く子どもを地域社会全体で健やかに育てる施策

[予算額 83億9,000万円]

Pick Up

ICT教育 (GIGAスクール構想の推進)

- ▶ ゆりほんICT子供の学びアップデートプラン 2,020万円

県立大学や企業と協力する「産学官連携」を通じて、タブレットなどのICT機器を利用したプログラミングやタイピングの講座を拡充。子どもたちの情報活用能力の向上を目指します。

妊娠から出産・子育てまで支える

- ▶ 出産・子育て応援交付金給付事業 **NEW** 3,870万円

妊娠から出産・子育てまでを一貫して支える伴走型相談支援と経済的支援を行い、安心して子どもを産み、育てられる環境を整備します。

その他事業 (以下一部抜粋)

- ▶ 矢島小学校改築事業 16億2,690万円
- ▶ 鳥海山木のおもちゃ館開館5周年記念事業 **NEW** 720万円
- ▶ 民俗芸能・伝統芸能の伝承活動支援事業 101万円



本海獅子舞番楽など文化財の次世代継承も支援します



6. アナログも大事にしつつIT技術を最大限活用した全世界への市の魅力発信

[予算額 5億5,000万円]

Pick Up

歴史を通じた市の魅力発信

- ▶ 六郷氏・岩城氏・打越氏由利本荘市入部400年記念事業 **NEW** 680万円

本年は江戸時代の武将、六郷氏・岩城氏・打越氏が現在の市内各地域に入部（領主がはじめて領地に入ること）後、400年目の年です。3氏の功績を称える事業を通じて市の魅力を発信します。

関係人口拡大による経済活性化

- ▶ 外貨獲得加速化推進事業 957万円
- ▶ ゆりほんじょうマルシェ事業 **NEW** 100万円

首都圏企業や団体との連携協定を軸に、販売会やイベントで特産品をPRするほか、SNSツールを活用して「由利本荘」を全国に発信します。

その他事業 (以下一部抜粋)

- ▶ スポーツ・ヘルスコミッション推進費 1,760万円
- ▶ ナリワイづくり事業 960万円
- ▶ 観光PR・セールス事業 **NEW** 490万円



全国各地の店舗で物販を通じた特産品のPRも実施中です



4. 全ての世代が健康に生き生きと暮らすため必要な支援を受けられる医療と介護の連携強化

[予算額 39億2,500万円]

Pick Up

心と体の健康保持

- ▶ 住民検診事業 2,670万円
- ▶ 地域自殺対策強化事業 290万円

相談体制の充実

- ▶ 重層的支援体制整備事業 310万円

複雑・多様化した福祉問題に対応するため、医療・福祉などの関係機関や地域資源を結んだネットワークを構築するなど、包括的かつ継続的な支援体制の深化を目指します。

その他事業 (以下一部抜粋)

- ▶ 南部地域包括支援センター運営事業業務委託 **NEW** 1,700万円
- ▶ 敬老事業 900万円



介護予防など高齢者福祉の充実にも取り組みます

由利本荘市の教育

ふるさと愛と創造性に 満ちあふれた未来へ

秋山教育長は市議会定例会で「教育方針」を述べ、新年度の教育行政の目標や方針を説明しました。その要点についてご紹介します。

問 教育総務課 ☎32-1304



本市まちづくりの基本理念に基づき、共生・躍動・自立の3つの視点を基底に据え、本市教育の基本方針である「ふるさと愛に満ち創造性あふれるひとづくり」を目指し、これからの子どもたちの未来と本市の将来を見据えながら、市の一体的な取り組みとして、これから到来する新たな未来社会の急速な変化に対応する、本市にふさわしい教育行政の推進に努めてまいります。

特に少子化、多様化、人口減少などの社会変化に対応していくためには、従来の仕組みや枠組みを超えた新たな取り組みが必要で、学校教育や社会教育において新たな学びの姿を構築していくことが喫緊の課題となっており、今後取り組むべき重要な事項であると考えています。

令和5年度に市全体で展開する6つの重点施策のひとつとして掲げる「未来を切り開く子どもを、地域社会全体で健やかに育てる取り組み」として、市長と教育委員による総合教育会議を開催し、教育の現状と課題について協議するとともに、教育の進むべき方向性を共有し「教育の振興に関する施策の大綱」を柱としたさまざまな取り組みを力強く進めてまいります。

教育環境の整備

- 市内小中学校体育館などの照明LED化の推進
- 新山小改築事業は既存校舎の一部解体を進め、管理・特別教室棟の建築に着手
- 矢島小移転改築事業は校舎と体育館の建築に着手
- 本荘地域小学校は本荘南・東中学校区でそれぞれ1校に統合し、令和8年4月の2校同時開校を目指す（詳細は12頁参照）



昨年9月末に完成した新山小の普通教室棟

学校教育

- 児童生徒の能力を個々で伸ばす「個別最適な学び」と、個性を学習集団の中で磨く「協働的な学び」の一体的な充実
- 県立大学生をICT支援員として小中学校へ派遣し、授業で生徒や教職員を支援
- 学校・保護者・地域・行政などと連携した「地域力を生かした学校づくり」「学校力を生かした地域づくり」を推進
- 多様性を認めて寄り添い合う、温かい人間関係に支えられた学校生活のための居場所づくり、絆づくり



ICT支援員（県立大学生）による授業支援

教職員の働き方改革

- 二次元コードリーダーを用いた出退勤時間の見える化と、プリペイド携帯電話による休日夜間連絡の管理職への一元化
- 部活動の地域移行に向けた総括コーディネーターを配置し、関係機関や団体との協議や調査を実施
- 三つの教育機関を統合して「市教育支援センター」を設置し、指導員が連携することで生徒や教職員を包括的に支援

読書活動の推進

- 中央図書館と各地域図書施設がネットワークシステムを活用し、市民のニーズに適した資料を選定して提供
- 中央図書館・岩城図書館・由利図書館・出羽伝承館の4館では図書の貸し出しにマイナンバーカードを活用
- 市民の学習意欲や児童生徒の読書意欲の向上に有効な「調べる学習コンクール」「高橋幸賞感想文・感想画コンクール」を継続開催



子育てサークルと連携した読み聞かせ活動

文化財保護

- 市内の貴重な遺産の新たな指定や登録を視野に入れた調査や、市有形文化財「遠藤家住宅」のかやぶき屋根修繕などの実施
- まいーれなどでの民俗芸能の公開や保存伝承活動の支援と、小中学生をはじめとした継承意欲のある若者の育成
- 本荘郷土資料館の老朽化と将来を見据え、新たな歴史文化拠点施設について調査と研究



長谷寺大仏殿での防火訓練

生涯学習・社会教育の推進

- 市民の学習ニーズの把握に努め、デジタル化など社会の変化に対応した幅広い内容の充実
- 市ホームページなどによる各種講座の情報発信強化と、生涯学習奨励員と連携した「学習の場」の継続開設
- 市民が積極的にまちづくりへ関わろうとする取り組みを進め、市民と行政の協働活動による現代的課題の解決へ



学校給食や食育について学んだ「大人の登校日」

入部400年記念事業

- 六郷氏・岩城氏・打越氏 由利本荘市入部400年記念事業の一環として、史跡などへの案内看板を整備
- 関連文化財の展示や各種体験活動の実施と、学んで楽しむ機会を通じた積極的な本市の魅力発信
- 各郷土資料館で企画展を開催し本市の歴史と文化を広く紹介



事業の公式ロゴマーク

おわりに

さまざまな施策を展開しながら教育行政の推進に努め、市長部局との連携をこれまで以上に強化し、本市教育の基本目標である『ふるさと愛に満ち創造性あふれるひとづくり』に努めてまいります。

由利本荘市教育長
秋山 正毅

全文はこちらから



広報ID
1007741

令和5年度 由利本荘市人事異動の概要

異動

広報〈号外・人事異動〉別刷りもご覧ください
 ◆次長・課長～新採用、3月31日付退職者については、別刷りの「広報ゆりほんじょう号外・市職員人事異動一覧」をご覧ください。

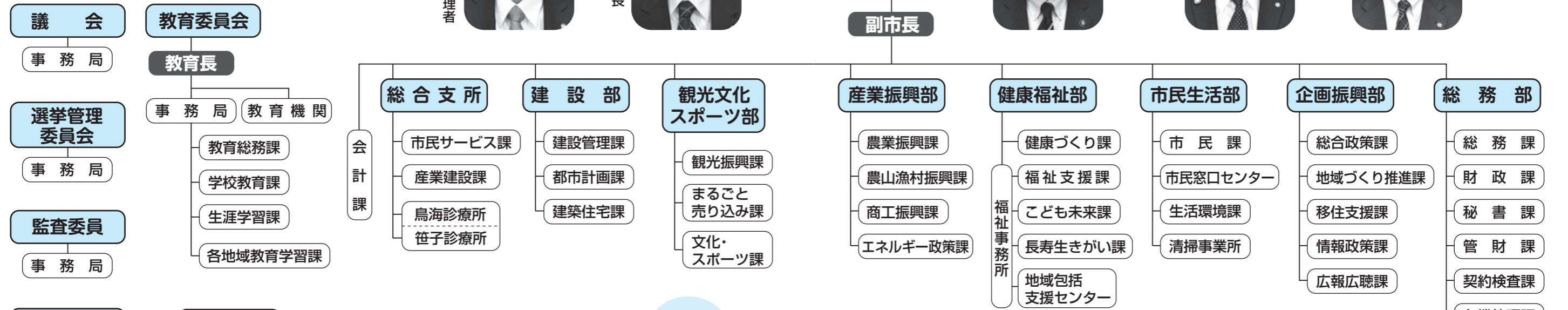

本市の機構 各部・各課の配置図 (4月1日付)

<p>新 由利総合支所長 田中順子</p> <p>新 岩城総合支所長 齋藤 徹</p> <p>新 矢島総合支所長 相庭裕之</p> <p>新 建設部長 五十嵐保</p>	<p>観光文化スポーツ部長 高橋重保</p> <p>産業振興部長 齋藤喜紀</p> <p>健康福祉部長 小松 等</p> <p>市民生活部長 熊谷信幸</p> <p>企画振興部長 阿部 徹</p> <p>総務部長 小川裕之</p>	<p>市職員人事 <4月1日付> ◆部長級</p>
<p>新 消防長 佐藤英樹</p> <p>新 企業局長 小番竜太郎</p> <p>新 教育委員会教育次長 木内卓朗</p> <p>新 農業委員会事務局長 佐藤英樹</p>	<p>監査委員事務局長 田口陽一</p> <p>新 選挙管理委員会事務局長 工藤英也</p> <p>新 議会事務局長 鎌田直人</p> <p>鳥海総合支所長 玉米定之</p> <p>西目総合支所長 今野和司</p> <p>新 東由利総合支所長 小松達也</p> <p>新 大内総合支所長 佐々木進一</p>	

1 異動の規模など

令和5年度当初職員数 972人
 (行政職779人、消防職193人)
 前年同期比3人増
 (行政職1人増、消防職2人増)
 異動対象者数 489人
 (行政職376人、消防職113人)
 前年比76人減
 (行政職78人減、消防職2人増)
 ※以下、異動対象者数に含む。
 退職者数(3月31日付)
 早期退職者を含め 38人
 (行政職35人、消防職3人)
 うち部長級10人
 (行政職8人、消防職2人)
 再任用退職者数 7人
 (行政職7人)
 新採用職員数 31人
 (行政職28人、消防職3人)
 前年比4人増
 (行政職3人増、消防職1人増)
 再任用採用職員数 22人
 (行政職20人、消防職2人)

2 異動方針および人員配置のポイント

- 防災・減災を含めた災害対応のさらなる強化のため、危機管理監に自衛隊出身者を配置する。
- 市有財産の活用を図るため、総務部管財課に担当職員を配置する。
- 総務部行政改革推進課に職員を増員し、市のDXを強力に推進する。
- ケーブルテレビセンターの運営を指定管理に移行するとともに、企画振興部情報政策課に担当を配置し、市と指定管理者の連携を図る。
- 市民生活部市民課に移動市役所担当を新たに配置し、きめ細やかな行政サービスの充実を図る。
- 健康福祉部健康づくり課新型コロナウイルスウイルスワクチン接種推進室の体制を維持し、国の新型コロナウイルス対策に対応し迅速に取り組みんでいく。
- 健康福祉部南部地域包括支援センターの運営を業務委託に移行する。
- 観光文化スポーツ部観光振興課に職員を増員し、ポストコロナの事業のあり方について検討を行うとともに、観光事業による市のにぎわい創出を図る。
- 総合支所産業建設課建設班所管の契約関係業務を建設部建設管理課に集約し一元的な契約管理を行うとともに、若手技術職員を配置し、広く設計や発注の業務を担うことでスキルの向上を図る。
- 引き続き、職員を国や県、JRなど各方面に研修派遣し、新たな学びの環境を提供することにより、さらなる資質向上を目指す。

◆市長の動き（2月分）

2月1日(水)	市長とのOPENTーク(岩城)
2日(木)	国への要望活動(東京都) 北前船寄港地フォーラムin沖縄 歓迎交流前夜祭(沖縄県)
3日(金)	北前船寄港地フォーラムin沖縄 開会式・レセプションなど(沖縄県)
4日(土)	北前船寄港地フォーラムin沖縄 エクスカーション(沖縄県)
6日(月)	市長とのOPENTーク(矢島) 矢島地域行政協力員連絡協議会懇親会
7日(火)	市長とのOPENTーク(由利) 市優良技能者表彰式・祝賀会
9日(木)	県情報産業協会 地域連携セミナー・新春賀詞交歓会(秋田市) 職員提案 三役表彰
10日(金)	岩城建設技能組合総会懇親会 市スポーツ賞表彰式
11日(土)	南内越地域懇談会
13日(月)	合同会社 FOOD GROOVE JAPAN との食に関わる 包括連携協定締結式 県市町村総合事務組合議会定例会・懇親会(秋田市)
15日(水)	市議会定例会本会議(開会) 小友財産区管理会
17日(金)	県後期高齢者医療広域連合議会 議会運営委員会・全 員協議会・定例会本会議(秋田市)
18日(土)	西部地区懇談会・懇親会 市長とのOPENTーク(鳥海)
20日(月)	新ごみ処理施設整備・運営検討委員会
21日(火)	子吉川圏域「大規模氾濫時の減災対策協議会」・子吉 川圏域流域治水協議会(オンライン) 子吉財産区議会定例会
22日(水)	西滝沢地区行政連絡協議会 岩城法人経営者協会・市商工会岩城支所 新春講演会・交流会
23日(木)	秋田ニューバイオファーム 農産物加工施設 竣工式・祝賀会
24日(金)	県国民健康保険団体連合会 国保事業功労者表彰式・ 総会・理事会(秋田市)
26日(日)	市歩こう会創立30周年記念式典・祝賀会

◆市長交際費執行状況

◎:代理出席 (円)

(1) 弔事		
件数	支出額	
合計 2件	73,000	

(2) 会費等 (円)

支出日	支出内容	支出額
2月2日	北前船寄港地フォーラム in 沖縄 歓迎交流前夜祭・レセプション会費	19,000
	北前船寄港地フォーラム in 沖縄 参加時特産品お土産	18,050
2月6日	矢島地域行政協力員連絡協議会懇親会会費	3,000
2月7日	市優良技能者表彰式祝賀会会費	7,000
2月8日	夢沼町内市政懇談会懇親会へ寸志(◎三森副市長)	5,775
2月9日	県情報産業協会 新春賀詞交歓会会費	6,000
2月10日	岩城建設技能組合総会懇親会会費	5,000
2月11日	本庄由利トリニシア創立10周年記念祝賀会会費(◎観光文化入スポーツ部長)	10,000
2月13日	県市町村総合事務組合議会懇親会会費	5,000
2月16日	遠林コンクール表彰授与式・林業講演会懇親会へ寸志(◎農山漁村振興課長)	3,850
2月18日	西部地区懇談会懇親会会費	2,000
2月22日	岩城法人経営者協会・市商工会岩城支所 新春講演会交流会会費	3,000
2月23日	秋田ニューバイオファーム農産物加工施設 竣工祝賀会会費	10,000
2月25日	前郷駅愛好会総会懇親会へ寸志(◎由利市民サービス課長)	3,850
2月26日	市歩こう会創立30周年記念祝賀会会費	5,000
合計		106,525

副市長交際費執行状況 (円)

支出日	支出内容	支出額
2月6日	矢島地域行政協力員連絡協議会懇親会会費(三森副市長出席)	3,000
2月7日	市優良技能者表彰式祝賀会会費(佐々木副市長出席)	7,000
2月26日	市歩こう会創立30周年記念祝賀会会費(三森副市長出席)	5,000
合計		15,000



2月25日、矢島駅周辺で「やしま冬まつり」が行われました。近年は中止や縮小開催が続いたため、3年ぶりの通常開催。

例年多くの人でにぎわう地域の酒蔵開放や限定酒販売にあわせて行われ、郷土芸能の「鳥海前ノ沢太鼓」や雪の斜面を子どもたちが滑る「ジャンボ滑り台」、雪上レスリング、雪合戦など、幅広い年代が楽しめるイベントが開かれました。ほかに、竹筒ごと温めた熱かんを楽しむカツポ酒や友好都市・丸亀市名物のゆでたて讃岐うどんなどの屋台が立ち並び、しんしん

と雪の降る中、大勢の来場者が熱々グルメで冷えた体を温めました。イベント実施にも関わった柴田睦さん(29歳・秋田市)は「おいしい食べ物やイベントを楽しめる最高の催しです」と朗らかに話しました。



雪の降る中でも多くの来場客 やしま冬まつり 3年ぶりににぎわい



ゆりほんテレビ 公式YouTube

Yurihonjo City Topics



贈られたユニホームを着た湊市長と岩瀬社長

ホームゲームの意気込みを伝える ブラウブリッツ秋田、岩瀬社長が表敬訪問
3月12日と19日、秋田市で行われるホームゲームを前にブラウブリッツ秋田の岩瀬浩介社長が3月10日、市長を表敬訪問しました。岩瀬社長は「主要メンバーの入れ替わりがあったが、新メンバーと共に一丸となって頑張っていきたい」と試合や今後への意気込みを話しました。

同チームからは、市長へユニホームの寄贈があったほか、19日のホームゲームには由利本庄市民200人が無料で招待されました。



(前列左から) 猪股さん、尾留川さん、湊市長、伊藤さん、佐藤さん (後列左から) 若井秀樹監督、阿部一之助代表

秋田ヤングポニーベースボールクラブ 北海道・北東北代表で全国大会へ

昨年10月に北東北支部大会で優勝した硬式野球クラブ「秋田ヤングポニーベースボールクラブ」が、11月に行われた北海道代表との代表決定戦にも勝利し、7年ぶり2回目の「エスプランナーカップ」第7回全日本選抜中学硬式野球大会(3月25日〜27日・沖縄県)出場を決めました。3月3日、代表と監督、

本庄東中2年の尾留川歩和さん、猪股直さん、伊藤丈一郎さんと同1年の佐藤将さんが市役所を訪れ、いい報告ができるよう、勝利を目指して頑張りたい」と意気込みを語りました。ポニーリーグは軟式球を使用する中学の部活動と両立することができ、同チームは週に1回、水球場などで練習に励んでいます。

590人集立つ 市内中学校卒業式
3月11日、市内10中学校で卒業式が行われました。本年度の卒業生は590人。式典中の状況に応じたマスクの取り外しが認められたこともあり、3年ぶりに素顔で自然な表情があふれた式となりました。卒業生らは恩師や友人、学びやに笑顔で別れを告げ、新たな旅立ちを誓いました。本庄南・岩城中学校の写真をお届けします。



本庄南 105人



岩城 35人



在校生とのエール交換



市長のつぶやき日記

市長の湊です。私のSNSに投稿した内容の一部をお伝えします。

3月11日(土)投稿 由利高原鉄道(株) おもちゃ列車リニューアル



おもちゃ列車がこのたびリニューアルされお披露目されました。県の支援を受け、レストラン列車としても活用できるよう改修され、本日の試乗にあわせイタリアンコース料理をいただきました。車両はおもちゃ列車としてこれまでどおり1日2往復運行されるほか、5月からは月に1回レストラン列車としても運行される予定です。

2月26日(日)投稿 由利本庄市歩こう会 創立30周年記念式典



由利本庄市歩こう会の創立30周年記念式典に出席しました。現代人の運動不足が叫ばれるなか、最近では手軽に始めることができる有酸素運動としてウォーキングが注目され、多くの方が親しまうようになりました。市民の健康づくりの模範となる活動を長きにわたって続けてこられた会員の皆さまに敬意を表します。30周年おめでとうございます！

新しい学校のあり方を考える本荘地域学校再編委員会から 本荘地域の学校再編に向けた提言書が提出されました

問 教育総務課

☎ 32-1306

3年後に開校する 2つの統合小学校



市教育委員会では、平成31年3月に策定された「第二次学校環境適正化基本計画」に基づき、本荘地域の適正な学校環境の推進に向け、令和元年10月に「本荘地域学校再編委員会」、3年7月に「本荘南中学校区統合小学校準備委員会」および「本荘東中学校区統合小学校準備委員会」を設置し、8年4月の両統合小学校開校に向けて、協議検討を重ねてきました。

提言1 本荘南中学校区統合小学校の使用校舎および校名について

1. 使用校舎
本荘南中学校区統合小学校として使用する校舎は、尾崎小学校校舎がふさわしい。
選定理由
学区内の児童および保護者の視点に立ち、利便性や学校環境などを総合的に検討した結果、次の点で尾崎小学校校舎が適していると考えられる。



本荘南中学校区統合小学校の使用校舎として提言された尾崎小学校

▼尾崎小は学区のほぼ中心に位置し、鶴舞小と比較して通学距離が短く通学しやすい（鶴舞小を使用した場合、学区内の半数以上の児童の通学距離が延びる）
▼尾崎小周辺は、鶴舞小周辺と比較して朝の交通規制がないため、送迎を要する場合でも安心である
▼両校とも大規模な改修を行うことにより、改築しなくとも現校舎の長寿命化を図ることができ、尾崎小は鶴舞小と比較して改修費を抑えることができる
▼尾崎小改修の際、児童は通常の学校生活を送りながら工事を進めることができる
が、鶴舞小の場合はその間約2年間校舎を使用することができない（工

2. 校名案

本荘南中学校区統合小学校の校名は、鶴舞小学校がふさわしい。
選定理由
鶴舞小学校は150年の長い歴史を持つ伝統校であり、尾崎小学校は児童数の増加により平成3年に鶴舞小から分かれて誕生した学校である。このたびの統合は2校が再びひとつにまとまることであり、両校の歴史的な経緯を踏まえると、鶴舞小学校とすることが自然であると考えられる。

提言2 本荘東中学校区統合小学校の校名について

1. 校名案
第1候補：本荘東小学校
選定理由
▼本荘東中学校区は広域であることから、地域に偏らない包括的な意味合いを持つ名称がふさわしい
▼本荘地域のエリアを示した校名であり、



造成工事が進む本荘東中学校区統合小学校

第2候補：日住小学校
選定理由
▼小学校らしい優しいふんわりした名称である
▼本荘地域の他の小学校名と調和がとれている（鶴舞・新山・日住）
▼日住山は本荘中心部から真東にあり、この山陰から日が昇ることから、先人は太陽のすみかと考え「日住」と名付けたと伝えられている。日住には本荘の東、太陽というイメージが込められている
▼日が昇る象徴の山のイメージから、希望を持てる、感じる名称である

そのほか、付言として「空き校舎の利活用」や「防災機能の強化」について意見がありました。教育委員会では、この提言を受けてさらに検討を重ね、本年度の早いうちに使用校舎および校名を決定することとしています。

提言書の全文は市ホームページでご覧いただけます。



広報ID 1007910

市情情報

1

認知症の方を支える場所 認知症カフェの運営補助金を申請しませんか

認知症カフェは認知症の人やその家族、地域の方、専門職などが集い、情報交換や相談をしながら、ゆつくりとした時間を過ごす場です。

市では、認知症カフェの取り組みを支援するため、運営する団体に補助金を交付します。

2

町内会から地域の介護予防を促進 「地域ミニデイサービス事業」を実施します

地域ミニデイサービス事業とは、町内会などが中心となり、町内会館などで行う介護予防活動のことです。この活動を支援するための補助金制度を設けています。

本年度分の募集を開始します。地域の集いの場づくりなどへご利用ください。

対象 市内の町内会・自治会
内容 町内会館などで行う介護予防活動の経費を支援

申請窓口にある「申請の手引き」をご覧ください。

また「申請の手引き」は市ホームページからもダウンロードできます。

補助金上限額 10万円
募集期間 4月3日(月)～4月21日(金)
補助期間 5月1日(月)～令和

6年3月31日(日)まで



広報ID 1006771

申請・問い合わせ先
地域包括支援センター
☎ 24-6345

3

市国民健康保険に 加入している皆さんへ

40歳以上の方へ
特定健診受診券(黄色)を
4月末に発送します

受診券と保険証を窓口にお持ちいただくことで無料で特定健診を受診することができ、受診を希望する場合は事前予約が必要です。詳細は受診券に同封するお知らせをご覧ください。

※受診日時点で市国民健康保険に加入していない場合は受診券を使用できません。

人間ドックを受診する方は受診費用の一部を助成します

人間ドックを受診後、市の受診費用の一部助成を受けることができます。

市の人間ドックを申し込んだ方は、受診の際に受診券を提出することで、自己負担額から助成額が差し引かれます。

個人で医療機関に申し込んだ方は市の窓口申請することで後日助成額が支給されます。

30歳以上の方にも人間ドック費用の一部を助成します

本年度から新たに、30歳以上40歳未満の方が人間ドックを受診した際の受診費用の一部を助成します。

人間ドックの終了後、市の窓口へ申請してください。
助成額 上限1万円(4月1日以降に受診した人間ドック)

申請書類 保険証、領収書、人間ドック結果表、振り込み先の口座情報(確認できるもの(受診者名義の通帳など))
※40歳以上の方は、由利本荘市国民健康保険特定健康診査受診券(黄色)
申請先 市民窓口センター、各総合支所市民サービス課

※受診券(黄色)を使用して健診をした方は人間ドック助成を受けられません。

問い合わせ先
市民課
☎ 24-6245

4

除雪作業による破損・異常を見つけたらご連絡ください

市道の除雪作業は、道路構造物、家屋、塀などに細心の注意を払い行っていますが、雪に覆われた中での作業で破損させてしまう場合があります。除雪によるものと思われる破損箇所を発見した場合には、速やかに各地域の所管課までご連絡ください。

市道の穴、側溝の破損なども

歩行者やドライバーの皆さんが安全に道路を通行できるように、随時道路パトロールと点検補修をしています。春先は道路の破損が多数発見される時期です。日ごろ市道を通行中に、舗装道路の穴や陥没、側溝・側溝ふたや縁石の破損などを見つけた場合にもご連絡をお願いします。

Table with 3 columns: 地域名, 所管先, 連絡先. Lists contact info for various areas like 本荘, 矢島, 岩城, etc.

5

町内会・自治会が行う敬老事業に助成します

新型コロナウイルス感染症や協力者の確保困難により、市で行っていた敬老会を本年度以降廃止します。新しい敬老事業は次のとおりです。

敬老事業を行う

町内会などが行う、敬老関係事業の経費を補助します。

補助対象事業

- ①敬老会開催事業
②記念品贈呈事業
※年度内どちらか一つの補助
※詳しくは市ホームページをご覧ください。

※「敬老会対象者名簿」は、市主催の敬老会を開催しないことから、配付しません。

問い合わせ先
長寿生きがい課
24-6322



広報ID 1007852

6

後期高齢者医療保険に加入している皆さんへ

後期高齢者医療健診受診券(水色)を4月下旬までに発送します

後期高齢者医療人間ドックの受診費用の一部を助成します

後期高齢者健診は、受診券と保険証を窓口にお持ちいただくことで無料で受けることができます。受診を希望する場合は事前予約が必要です。詳細は受診券に同封する健診日程表をご覧ください。

令和6年1月31日(水)までに受診してください。
受診の際には受診券(裏面の質問票を記入)と保険証を必ずお持ちください。

マイナンバーカードで受診可能か、医療機関へご確認ください。

保険料の仮徴収額決定通知書が同封されている方もいますので、必ず中身をご確認ください。
人間ドックとの重複受診はできません。

6月2日(金)以降に後期高齢者医療保険に加入する方には、後期高齢の保険証に同封しますので、誕生日以降にご利用ください。

問い合わせ先
市民課
24-6244

7

子育てファミリー支援事業を実施
第3子以降の子どもがいる世帯を支援します

就学前の子どもを安心して育てやすい環境づくりを進めるため、費用を助成する「子育てファミリー支援事業」を実施しています。

- 対象 次の全てに該当する方
1本市に住所を有する方
2就学前の子どもを養育している方
3平成30年4月2日以降に第3子以降が出生し、その子を含む3人以上の子どものを養育している方

助成対象費用
一時保育利用料(幼稚園型を除く)
病後児保育利用料
ファミリーサポート利用料
子育てに資する費用(就学前の子に係る費用)
例:任意予防接種費、ミルク購入費、紙おむつ購入費など

問い合わせ先
子ども未来課
24-6319



広報ID 1003887

8

住宅リフォーム資金助成事業の要件を緩和します

本年度も住宅リフォームにかかる資金の助成事業を行います。

令和5年度主要変更点
一般型を一回に限り再申請可能。

子育て支援型の子の要件を2人以上に緩和。

対象や助成金額の上限、必要書類などは助成種別により異なるため、詳しくはお問い合わせください。

申請期間 4月3日(月)まで
令和6年2月29日(木)まで

問い合わせ先
建築住宅課
24-6334



広報ID 1002986

9

児童扶養手当などの額が
本年4月分から改定されます

問い合わせ先
子ども未来課児童支援班
24-6319

Table with 3 columns: 支給区分(月額), 本年3月分まで, 本年4月分以降. Shows changes for child support, second child, and third child.

問い合わせ先
福祉支援課障がい支援班
24-6314

Table with 3 columns: 手当名・支給区分(月額), 本年3月分まで, 本年4月分以降. Shows changes for special child support, disability child support, and other benefits.

10

地域の農林水産物を活用した
6次産業化の取り組みを応援！

圏域内の農林水産物を活用した、加工・販売に係る施設整備や備品、整備に伴う費用の一部を支援しています。本年度の事業について、要望を受け付けますので、計画がありましたら気軽ににご相談ください。

申込期限 5月31日(水)
※事業採択は審査会により決定します。



広報ID 1003462

対象者
①農林漁家を中心とする団体 または法人
②農林漁家(個人)
※各種施設整備にあつては、保健所との事前調整が必要で

問い合わせ先
農業振興課
☎24-62334
または各総合支所 産業建設課

11

一部サービスが市役所以外で受けられる
「市役所デジタルスポット」を設置します

住民票の写しなどを発行できる端末、市政情報などをタッチパネル操作で閲覧できるデジタルサイネージなどを試験的に集約設置します。職員は常駐しません。

設置場所
▽文化交流館 カダーレ 1階
▽ナイスアリーナ 1階
▽市役所本庁舎 1階

稼働機器
▽自動証明書発行機(マイナンバーカードで、住民票の写し、印鑑登録などの諸証明書を発行できます)
▽遠隔相談システム(福祉関係担当課とテレビ電話を使って相談できます)
▽デジタルサイネージ(観光情報や市政情報の提供を行います)



デジタルサイネージ

問い合わせ先
行政改革推進課
☎24-6383

12

4月2日(日)～8日(土)は
春の火災予防運動実施期間です

春は空気が乾燥し、風の強い日も多くなります。火の取り扱いには十分注意し、大切な命と財産を守りましょう。



設置から10年経過したら、住宅用火災警報器を交換しましょう。



住宅用火災警報器、設置していますか？
住宅用火災警報器により火災を未然に防いだ、早期の避難につながったなどの事例は全国的に数多く報告されています。市条例では「寝室」と階段上部(2階以上に寝室がある場合)の設置が義務付けられています。

消防職員による訪問調査を行います
消防本部では住宅用火災警報器の調査のため、4月中旬に消防職員が訪問調査に伺います。皆さまのご理解とご協力をお願いします。
※消防職員は制服を着用して訪問します。警報器などの販売を行うことはありません。



設置義務です
住宅用火災警報器

住宅用火災警報器は10年を目安に交換しましょう！
古くなる電子部品の寿命や電池切れなどで火災を検知しなくなることがあります。

問い合わせ先
消防本部予防課 消防署
☎22-4287
☎22-0011



広報ID 1005870

13

4月1日から羽後本荘駅に
有料駐車場を開設しました

駐車台数
西口駐車場：18台
東口駐車場：14台
駐車利用料金
①10時間まで
100円(1時間ごと)
②10時間～24時間まで
1000円
③24時間以降
額

駐車できません。
○場内の案内看板に従い駐車場をご利用ください。
○利用料金は自動精算機により精算してください。
○駐車場内における事故や盗難に関しては、市では一切責任を負いません。



広報ID 1007877

※入場から最初の30分間までは無料
利用上の注意
○駐車場は24時間利用可能。
○バイクや自転車、大型車は

問い合わせ先
建設管理課
☎24-6341

15

乳児の育児・在宅介護世帯へ
市指定のごみ袋を支給します

市内に住所がある次の世帯に市指定のごみ袋100枚を支給します。

①子育て世帯
対象 4月1日以降に誕生し、本市に住民登録された乳児がいる世帯(乳児1人につ

き1回)
必要書類 母子手帳
※出生届と併せて手続きします。出生届を市外へ提出した場合は申請できません。

②在宅介護世帯
(年度内1回のみ)

14

高齢者向け入湯料等割引券、
はり・きゅう・マッサージ施術費助成券を交付

4月3日から入浴施設の入湯料等割引券などを交付します。利用可能な店舗は交付される券に記載されます。

入浴施設の入湯料等割引券
対象 次のいずれかの該当者
①4月1日現在で満70歳～74歳の方(昭和28年4月1日～昭和23年4月2日生まれの方)および身体障がい者の認定を受けている満65歳～74歳の方(昭和33年4月1日～昭和23年4月2日生まれた方)
交付枚数 100円割引券10枚(年度内1回のみ交付)

はり・きゅう・マッサージ 施術費助成券
対象 令和5年4月1日現在65歳以上の方(昭和33年4月1日以前生まれの方)
交付枚数 千円助成券3枚(年度内1回のみ交付)

問い合わせ先
長寿生きがい課
☎24-6322
または各総合支所 市民サービス課

申請先・問い合わせ先
▽子育て世帯向けごみ袋支給
こども未来課
☎24-6319
または各総合支所 市民サービス課

▽在宅介護世帯向け
長寿生きがい課
☎24-6322
または各総合支所 市民サービス課



「日本海と大地がつくる水と命の循環」
鳥海山・飛島ジオパーク
リレーコラム
第99回



さあ、世界へ！ 故郷の照葉樹林帯

フロラ山形

会長 土門 尚三 さん

ジオパークを歩く、見る、聞く、そして、ジオパークを語る…。しかし、本当に大切なことが語られているのだろうか。三崎山の溶岩流の末端崖に立って日本海を望めば、水平線には飛島が見える。この両地の植物相をひとことと言えば「タブノキヤブツバキ群集からなる照葉樹林帯の代表的な群落型が成立している」だろう。そして何よりも大切なことは、この照葉樹林帯が、そもそも熱帯山地型に位置づけられ、日本の北限地であると同時に、世界の北限地であることだ。なお、照葉樹林帯の北限を由利本荘市とする説もあるが、第一に、飛島と三崎山より北には、それを上回る規模のタブ林がないこと。第二に、北庄内一帯に暖地性植物が濃密に分布することも北限地の根拠とした。念のために言い添えておけば、タブノキ林の北限自生地は青森県深浦町岩崎武甕槌神社境内である。しかし、そこはヤブツバキを欠き、照葉樹林帯とは呼べない、寒々とした林相にびっくりした。「北上する対馬暖流の水平なる水循環による、照葉樹林帯の世界の北限地」これが私たちの故郷だ。

スポーツ振興くじ (toto)
「地域スポーツ施設整備事業」

宝くじの助成金で「鳥海トレーニングセンター」と「ポートプラザアクアパル」の設備整備が行われました。今後スポーツ進行に大きく貢献することが期待されます。

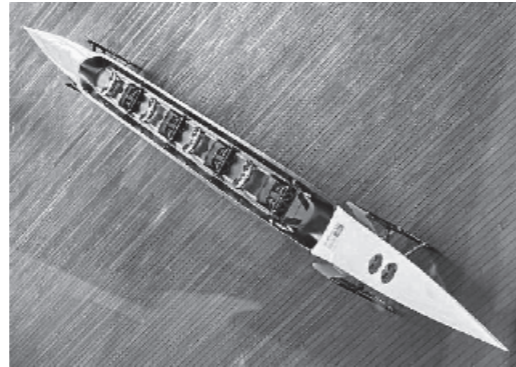

上：アクアパルに設置された舵手付きクオドルプル
左：床張り替え後の鳥海トレーニングセンター

この事業は、スポーツくじ (WINNER・toto・BIG) の販売により得られる資金を財源として実施されています。

問い合わせ先
文化・スポーツ課 ☎74-8038

第二次
市環境基本計画の策定

市環境基本条例に基づく「環境基本計画」の「第二次計画」を新たに策定しました。

計画期間は令和5年4月1日から10年3月31日までの5カ年です。

この計画は、市の豊かな環境を保ち、次世代に継承するために、より実現性の高い環境政策の方向を示す計画です。計画を効果的に実行するため、市民、事業者、市が連携・協力しながら、それぞれの役割を果たし、本市の目指す環境像を実現しましょう。

閲覧場所

- ▷市ホームページ (電子データ)
- ▷生活環境課および各総合支所市民サービス課 (紙冊子)



1 広報ID
0 0 0 7
7 9 2 4
策定にあたり実施したパブリックコメントにはたくさんのご意見をいただきました。ありがとうございました。

問い合わせ先
生活環境課 ☎24-6253

地域一斉クリーンアップ
へのご協力を
お願いします



毎年4月は「あきたクリーン強化月間」、4月16日(日)は「あきたビューティフルサンデー」です。全県的なクリーンアップを実施しています。

各町内などで、一斉クリーンアップの協力をお願いします。また、クリーンアップ用のごみ袋を準備しています。必要な場合は下記へご連絡ください。

問い合わせ先
[本荘地域]
生活環境課 ☎24-6253
[その他地域]
各総合支所市民サービス課

土のう袋の回収を行いますので、道路側溝清掃へのご協力をお願いします。各町内で実施日を決め、土のう袋の集積場所と個数を建設管理課までお知らせください。道路側溝の清掃は、雨水排水能力を確保し、大雨時の冠水被害の抑制に役立ちます。地域の皆さまのご協力をお願いします。

市情情報

16

本荘地域「春季道路側溝清掃」にご協力をお願いします

- 市民の皆さまへのお願い
① 5月31日(水)までの実施をお願いいたします。
- ② 土のう袋は、各町内会などでご用意をお願いします。土のう袋以外のものは回収できませんのでご注意ください。
- ③ 側溝清掃で発生した土のうは、ゴミステーション付近など目立つ場所にまとめて

ください。
④ 個人敷地内の土砂を回収するものではありません。※側溝のふた上げ機を貸し出していきます。お気軽にお問い合わせください。
問い合わせ先
建設管理課
☎24-6341

市情情報

17

地籍調査の予定を
お知らせします

本年度は次の地域で地籍調査を実施する予定です。対象の方には後日、案内文書を送付します。

調査期間 6月～10月頃

対象 ▽本荘地域(万願寺字栗林山の一部・字栗林の一部・字高森) ▽矢島地域(矢島町立石字長泥)

前年度調査成果の本閲覧

▽本荘地域(万願寺字栗林山の一部) ▽矢島地域(矢島町立石字軽井沢・字ウトウ山)

※閲覧期間は11月～令和6年1月頃を予定しています。
※本荘・矢島以外の地域は調査を終えています。



広報ID
1007872

問い合わせ先
税務課地籍調査班
☎24-6257



くらしの防災通信

「第13回」防災コラム
知っていますか？
シェイクアウト訓練

地震災害から身を守るためには、揺れによって生じた家屋の倒壊、家具、ブロック塀などの転倒、落下から身体を安全に守ることが何より重要です。シェイクアウト訓練は、2008年にアメリカで生まれた地震の一斉訓練で、地震被害を最小限に抑えるため、地震発生直後に「姿勢を低くして、頭を守り、動かない」ことで、とっさに身を守る訓練をいいます。

気象庁から、大きな地震の予測によって、緊急地震速報が発表された場合に備えて、このシェイクアウト訓練を実践して、とっさに身を守る習慣を身に付けておきたいものです。

町内会や自主防災組織などの防災訓練で、こうした訓練を数秒間でも、取り入れてはいかがでしょうか。

※緊急地震速報は、2月1日から、震度の予想のほか、発表基準に長期地震動を追加して発表することになりました。



出典：効果的な防災訓練と防災啓発提唱会議



お知らせ

◆掲載基準…「お知らせ」には、主催団体などを所管する市の担当課の承認を得た内容の記事を掲載します。掲載を希望される場合は、各担当課へご依頼ください。
 (記事の締め切りは発行日の約20日前です。)

募集



おこの料理教室(全5回)

5回シリーズ
 で季節に合わせて、旬の食材を使った料理を作ってみませんか。
 日時 5月13日(土)、7月15日(土)、9月9日(土)、12月2日(土)、3月2日(土) 9時半～12時半
 会場 カダーレ調理創作室
 対象 高校生以上の男性で、原則5回全てに参加可能な方
 定員 16人
 講師 土館祐子さん(栄養士)
 材料費 毎回600円
 申し込み・問い合わせ 中央公民館 ☎22・0900

スローエアロビクス教室

音楽に合わせてゆっくりと体を動かします。期間中2回、保健師による健康チェックが受けられます。動きやすい服装で、お気軽にご参加ください。
 日時 5月2日(火)～6月20日(火) 毎週火曜日 14時～15時(全8回)
 ※健康チェック日:5月2日(火)

6月20日(火) 13時半～15時
 会場 シーガル
 講師 高橋美香子さん
 定員 30人
 受講料 無料
 持ち物 汗心きタオル、飲み物
 申し込み・問い合わせ 西目公民館 ☎33・2315

手話奉仕員養成講座(全40回)

手話を初めて学ぶ人を対象にした講座です。参加無料。
 日時 5月8日(月)～12月11日(月) 毎週月曜日と隔週木曜日 18時半～20時半
 会場 鶴舞会館講堂
 対象 高校生以上
 定員 10人
 申し込み 4月21日(金)まで、福祉支援課 ☎24・6314

点訳・音訳奉仕員養成講座

目の不自由な方々のために、点字や録音の本を作る活動に参加しませんか。事前説明会終了後に、講座の申し込み(課題提出などあり)を受け付けます。
 事前説明会 5月10日(水) 10時～11時45分
 点訳奉仕員養成講座(全30回) 6月1日(木)～令和6年2月28日

日(水)まで 毎週水曜日 10時～正午
 音訳奉仕員養成講座(全21回) 6月1日(木)～11月16日(木)まで 毎週木曜日 10時～正午
 会場 秋田県点字図書館(秋田市)
 定員 点訳・音訳各10人
 受講料 無料(テキスト代別)
 申し込み 5月9日(火)まで、秋田県点字図書館 ☎018・845・0031

秋田県要約筆記者養成講座(パノコ)受講生募集(全20回)

聴覚障がいをお持ちの方々への情報保障を担う通訳者を養成する講座です。
 期間 5月14日(日)～10月29日(日)
 会場 秋田県社会福祉会館(秋田市)ほか
 定員 8人程度
 受講料 無料(テキスト代別)
 申し込み 4月24日(月)まで、秋田県聴覚障害者支援センター ☎018・874・8113

秋田県盲ろう者向け通訳・介助員養成講座(全9回)

盲ろう者を支援する通訳や介助員を養成する講座です。
 日時 5月20日(土)～7月15日(土)

10時～16時
 会場 大仙市大曲交流センター
 定員 10人程度
 受講料 無料(テキスト、実習代別)
 申し込み 4月26日(水)まで、秋田県聴覚障害者支援センター ☎018・874・8113

秋田県国保団体連合会採用試験を行います

第1次試験日 6月24日(土)
 会場 秋田県教育会館(秋田市)
 受験資格 令和6年3月に4年制大学卒業見込みの方または大学卒業後3年以内の方
 申込期間 4月17日(月)～5月18日(木) ※郵送の場合、必着
 ※実施要綱など詳細は秋田県国民健康保険団体連合会のホームページをご覧ください。

消費税込インボイス制度に関する説明会

消費税のインボイス制度は、課税売上高が1千万円以下の免税事業者の方も含め、多くの事業者の方に関係のある制度です。
 消費税込インボイス制度に関する説明会
 日時 4月23日(日) 11時～16時
 会場 小友地区健康増進センター1ミートニングルーム
 予約 あきた結婚支援センター ☎0800・8000・0413
 ※直接センターに行かなくてもZoomでも会員登録ができます。

ぜひ説明会にお越しください。参加には電話による事前予約が必要です。
 開催日 4月18日(火)・25日(火) 5月16日(火)
 時間 14時～15時(免税事業者向け)、15時半～16時半(課税事業者向け)
 会場 本荘税務署2階会議室
 申し込み 本荘税務署法人課税部門 ☎22・2597

公共職業訓練 訓練科

CAD・NC技術科
 日時 6月2日(金)～11月30日(木) 9時半～15時40分
 会場 ポリテクセンター秋田(湯上市)
 対象 ハローワークに求職申し込みをされた方で、新たな技術・技能を取得し再就職を希望される方
 受講料 無料(テキスト代別) 定員 15人
 申し込み 4月25日(火)まで、ポリテクセンター秋田訓練課受講生支援室 ☎018・873・3178

行政相談委員による4月の定例行政相談

申し込み・問い合わせ 市民相談室 ☎24・6251
 ※日常生活での困り事の相談は平日毎日受け付けています。

令和5年度緑化推進事業の助成対象者を募集します

市緑化推進協議会では、森づくりや環境緑化に対する市民参加の促進と緑化思想の普及啓発を図るため、町内会などが行う植樹に助成しています。
 対象者 森づくり活動を行う町内会、その他適当と認められるグループの代表者
 助成要件 活動対象地として、土地の所有者または管理者の了解が得られている場所で行うものであること
 交付対象経費 森づくり活動に直接要する資材費(苗木、標柱など)
 交付額 1件当たり上限5万円
 申込期限 5月31日(水)
 申し込み・問い合わせ 農山漁村振興課 ☎24・6357
秋田県障害者スポーツ大会
 第21回秋田県障害者スポーツ大会の申し込みを受け付けます。

シルバー会員 募集中

入会説明会を開催します。
 日時 4月20日(水) 10時～
 会場 市シルバー人材センター

あきた結婚支援センター

市内に出張センターが開設されます。会員登録やお相手の検索、結婚に関する相談ができます。完全予約制です。2日前までに相談者、本人が電話で予約してください。
 当センターは市などで構成する公的機関です。成婚料やお見合い料などはかからず、入会登録料のみです。新規入会の際は登録料の全額助成制度があります。

相談

市の各種無料相談

市民相談員による相談(予約制)
 日時 毎週木曜日 13時15分～17時
 会場 市役所会議室
 内容 相続、遺言、成年後見制度、金銭貸借など
 ※前日15時までの予約制です。
 消費生活相談員による相談
 日時 平日9時～16時
 会場 市役所消費生活センター
 内容 消費者と事業者間の契約トラブル



ココニ製品直売所 「歩人(ほっと)」イベント

季節の花苗、焼きたてのパン、リンゴジュースなどを販売します。
 ◇日時…4月15日(土) 9時半～11時半 ※悪天候および商品が無くなった場合、早めに終了。
 ◇会場…ココニ製品販売所「歩人」
 ◇問…ココニ地域生活サポートセンター ☎32-0123

青い鳥プロジェクト
 ◇日時…4月9日(日) 10時～正午
 ◇会場…カダーレ2階男女共同参画推進活動室
心ほんわかパステルルーム
 オリジナルの型で簡単に楽しみながら描きましょう。予約不要。
 ◇対象年齢…3歳以上 ◇参加費…700円
生理用品の無償配布
 (~12時半まで)
 ◇対象…本市・にかほ市在住でお困りの方
 ◇問…三浦さん ☎090-7667-9260

とまり木に参加しませんか
 ◇日時…4月12日(水) 13時半～15時半 ※遅刻早退かまいません
 ◇会場…鶴舞会館和室 ◇対象…ひきこもりなど、人間関係で足踏みしている方
 ◇問…三浦さん ☎23-2192 福祉支援課 ☎24-6315

カタクリの花と里山の観察会
 大内地域にある県内最大級のカタクリ群生地を観察会に参加してみませんか。参加無料。小雨決行。
 ◇日時…4月12日(水) 9時半に道の駅おおうちのトイレ付近に集合(乗り合いで現地へ移動) 12時頃解散 ◇持ち物…歩きやすい靴、防寒具、飲み物、筆記用具など
 ◇問…保科さん ☎090-3364-7655

ままちょイベント おしゃべりカフェ
 小さな子どもを持つ親同士が知り合い、おしゃべりや情報交換ができる空間です。子ども服のおさがりコーナーや読み聞かせもあります。
 ◇日時…4月17日(月) 10時～正午
 ◇会場…カダーレ和室 ◇参加費…100円 ◇持ち物…マグカップ
 ◇申し込み…4月13日(木)まで、参加する親子の氏名(ふりがな)・生年月日を右のままちょLINEアカウントから申し込み



ココニ製品直売所 「歩人(ほっと)」イベント
 季節の花苗、焼きたてのパン、リンゴジュースなどを販売します。
 ◇日時…4月15日(土) 9時半～11時半 ※悪天候および商品が無くなった場合、早めに終了。
 ◇会場…ココニ製品販売所「歩人」
 ◇問…ココニ地域生活サポートセンター ☎32-0123

4月 5施設の催事案内

カダーレ ☎22-2500 アクアパル ☎22-5611
 総合体育館 ☎62-0500 シーガル ☎33-2315
 ナイスアリーナ ☎22-0001

1 土	秋田よしもとカダーレライブVol.4 17時半～(17時開場) 入場料あり ㊦
2 日	はっぴいさあくるフリーマーケット 9時半～13時半 ㊦
3 月	休館日 ㊦
4 火	
5 水	
6 木	
7 金	ピアノリレー2023～春～(～8日) 9時半～17時5分(8日は16時15分まで) 参加料あり ㊦
8 土	
9 日	ハンドメイドマーケット 10時～15時 ㊦
10 月	休館日 ㊦ ㊧
11 火	休館日 ㊦
12 水	
13 木	
14 金	キャノンフォトクラブ本荘 第12回写真展(～16日) 9時～17時(14日は12時から、16日は16時まで) ㊦
15 土	Joy Saxophone Ensemble 3rd 路上ライブ 18時～ ごほう美マルシェ vol.3 9時～16時 ㊦
16 日	
17 月	休館日 ㊦ ㊧
18 火	
19 水	
20 木	
21 金	日展入選記念 第42回 加藤新市絵画展(～24日) 9時半～17時半(21日は12時から、24日は16時まで) ㊦ 令和5年度世界自閉症啓発デーオンライン講演会 14時～16時 ㊦
22 土	
23 日	はっぴいさあくるフリーマーケット 9時半～13時半 ㊦ 混声合唱団 コールエコアンサンブルSpring Concert 14時～(13時半開場) ㊦
24 月	休館日 ㊦ ㊧
25 火	休館日 ㊦
26 水	
27 木	
28 金	
29 土	本荘海岸林を守る会 植菌体験会 10時～ 参加料あり ㊦
30 日	Novelbright LIVE TOUR 2023 ～ODYSSEY～ 17時～(16時開場) 入場料あり ㊦

5月の休館日
 カダーレ: 9日(火)、23日(火)
 アクアパル: 1日(月)、8日(月)、15日(月)、22日(月)、29日(月)
 総合体育館: 8日(月)、22日(月)
 ナイスアリーナ: 15日(月)

※催し物の時間など詳しくは各施設にご確認ください。

子吉川クリーンアップ
 市民の皆さんのご協力をお待ちしています。
 日時 4月23日(日)
 7時半～8時半
 会場 友水公園(アクアパル前
 河川敷)、せせらぎパーク(本
 荘第一病院裏)、由利橋石脇
 側
 ※ごみ袋、軍手などは準備して
 います。小雨決行。
 問い合わせ 子吉川市民会議・
 市スポーツ協会(アクアパ
 ル内) ☎22-5611

図書館へ行こう!
 申問 中央図書館
 ☎22-4900

第26回図書館を使った調べる学習コンクール
 (全国コンクール) で次の皆さんが受賞しました。

奨励賞 「私たちの街岩城と福島県いわき市2つ
 のiwaki 安寿と厨子王伝説から岩
 城のルーツを探る」
 岩城小学校4年 大滝安寿さん、父の大
 滝繁和さん

佳作 「クマだってほんとうは山でくらしたい」
 西目小学校4年 正木優希人さん



前列左から大滝安寿さん、繁和さん、正木優希人さん

第43回「手づくり絵本展」 -作品募集!-

「第43回手づくり絵本展」への作品を募集し
 ます。絵本のテーマや材料などは自由です。た
 くさんのご応募をお待ちしています。

手づくり絵本展は、4月29日(土・祝)～5月
 30日(火)に中央図書館で開催する予定です。

募集期間 4月1日(出)～4月24日(月)

○作品について

出品は個人・団体問いません。

①内容は自由(作品の大きさ、ページ数、材質
 のほか、貼り絵や切り絵、写真など)。

②作品には「タイトル」「住所」「氏名」「電話
 番号」を、児童・生徒の場合は「学校名」「学
 年」を記入した用紙(様式自由)を添えてく
 ださい。

○応募先・問い合わせ

中央図書館 ☎22-4900

その他

高橋宏幸WEB美術館 リニューアルオープン

故高橋宏幸先生(東由利地
 域出身)の原画作品のほか、過
 去の「高橋宏幸賞 感想文・感
 想画コンクール」受賞作品を閲
 覧することが出来るウェブサイ
 ト「高橋宏幸賞WEB美術館」は、
 昨年末から一部で公開を開始し
 ていましたが、3月末に第16回
 ～30回コンクール受賞作品が追
 加公開となりました。
 ぜひ当時は懐かしく振り返り
 ながら鑑賞ください。
問い合わせ 東由利教育学習課
 ☎69-2310

手話通訳・要約筆記・声の広報 をご利用ください

いずれも無料です。お気軽
 にご連絡ください。

手話通訳者・要約筆記者の派遣

聴覚障がい、音声言語機能障
 がいの方々への日常生活を支援
 するため、手話通訳者、要約筆
 記者を派遣します。

声の広報

視覚障がい者の方に広報ゆり
 ほんじょうの内容をCDに収録
 したものを月2回お届けします。
申し込み・問い合わせ
 福祉支援課 ☎24-6314
 FAX 24-0480

不動産管理に関する制度の 改正・新法施行のお知らせ

4月1日から不動産の管理に
 関する制度が改正され、4月27
 日からは新しい法律がスタート
 します。「放置されている空き
 地があり迷惑している」「利用
 されていない空き地を取得した
 い」などお考えの方は「所有者
 不明土地・建物管理制度」の改
 正により手続きがしやすくなり
 ます。

また「相続した不動産を放棄
 したい」などお考えの方は「相
 続等により取得した土地所有権
 の国庫への帰属に関する法律」
 が適用されます。

問い合わせ

秋田県土地家屋調
 査士会 本荘支部
 ☎23-3631

南部地域包括支援センターを 業務委託します

4月1日から市では南部地域
 包括支援センターを市社会福祉
 協議会に業務委託します。

矢島・由利・鳥海地域にお住
 まいの方は、これまでと同様に、
 高齢者の相談は南部地域包括支
 援センターをご利用ください。
所在地 矢島町城内字八森下
 486番地1
問い合わせ 南部地域包括支援
 センター(社会福祉協議会矢
 島支所内) ☎44-8841

西目カントリーパークが 指定管理者の管理になります

西目カントリー
 パークのサッカー
 場・多目的広場・
 テニスコート・ち
 びっ子広場が4月1日から指定
 管理者である(株)サンアメニティ
 の管理になります。

施設に関しては、サッカー場
 管理棟(☎33-4440)へお
 問い合わせください。

問い合わせ

文化・スポーツ課
 ☎74-8038

道の駅岩城を秋田ノーザンパ ネット(株)が指定管理者として運 営します

港の湯は4月
 1日から営業し
 ています。皆さ
 まのご来館を心
 よりお待ちしております。

※レストラン・売店などは4月

下旬からリニューアルオープ
 ンの予定です。

営業時間 9時～20時(19時半

最終受け付け)

休館日 4月12日(水)

問い合わせ

道の駅岩城
 ☎73-3789



○4月の各館行事カレンダー

(中央)=中央図書館、(岩城)=岩城図書館、(由利)=由利図書館、(出羽)=出羽伝承館

2日(日)	10時半～11時半	由利	おはなしでてこい	絵本の読み聞かせ、ほか	出演:つくしんぼ
	14時半～15時	出羽	おはなしのへや	絵本の読み聞かせ、ほか	出演:すずめの巣
8日(土)	10時半～11時半	中央	おはなし会	絵本の読み聞かせ、ほか	出演:ゆりかごの会
15日(土)	10時半～11時	中央	えほんでこんにちは	絵本の読み聞かせ、ほか	出演:ゆりかごの会
20日(木)	18時半～19時10分	中央	大人のための絵本タイム	大人向けの絵本の読み聞かせ、ほか	出演:お話グループにじ
22日(土)	10時半～11時半	中央	ヨミキカセ・ワールドワイド	外国語の絵本の読み聞かせ、ほか	出演:国境なき話し手

○今月の移動文庫

【本荘】東光館(赤田)
 ※4月7日(金)入れ替え
 【大内】下川大内出張所、上川大内出張所
 ※4月14日(金)入れ替え
 【鳥海】笹子出張所 【東由利】佐藤病院 老方診療所
 ※中旬頃入れ替え
 ※移動文庫は、月に1回入れ替えて常設しています。

○休館日

※状況により変更になる場合があります。

中央図書館	11日(火)、25日(火)、28日(金)
岩城図書館	3日(月)、10日(月)、17日(月)、24日(月)、29日(土・祝)
由利図書館	29日(土・祝)
出羽伝承館	3日(月)、10日(月)、17日(月)、24日(月)、30日(日)

5/2 裁判所・検察庁
見学ツアー

憲法記念日（5月3日）を中心とした1日から7日までの1週間は「憲法週間」です。「憲法週間」の記念行事として、秋田地方裁判所、秋田地方検察庁の見学ツアーを開催します。お気軽にご参加ください。詳しくは裁判所ウェブサイトをご覧ください。
日時 5月2日(火) 13時半～15時45分
定員 15人
申し込み 4月10日(月)～20日(木) 8時半～17時(土日・祝日除く)
秋田地方・家庭裁判所総務課庶務係
☎018-803-0181

5/3 まいーれ
五月(さつき)特別公演
事前予約制

日時 5月3日(水・祝) 10時半開演
会場 民俗芸能伝承館「まいーれ」
出演 萩野鹿子踊り(山形県新庄市)、仁井田番楽(横手市)、奉行免神楽(由利地域)
入場料 500円(高校生以下無料)
申し込み 4月30日(日)まで、民俗芸能伝承館「まいーれ」
☎44-8556

7/16 ゴスペラーズ
橋ツアー2023

日本の音楽シーン屈指の実力派ポークルグループ「ゴスペラーズ」がカダレーにやってきます。5人の息の合った美しいハーモニーをお楽しみください。
日時 7月16日(日) 16時～(15時15分開場)
会場 カダレー大ホール
入場料 一般6500円(全席指定、未就学児は保護者1人につき1人膝上無料。未就学児でも座席が必要な場合は有料)
チケット販売 5月28日(日) 10時～
※引き渡しは7月2日(日)から
チケット取り扱い カダレー総合案内
ローソンチケット、チケットぴあ、イープラス
☎カダレー事務局
☎22-2500

4/19 秋田ノーザンハピネット
25市町村応援DAY

市民の皆さんを秋田ノーザンハピネットのホームゲームに特別ご招待！
対象試合
①4月19日(水) 19時5分～ 仙台89ERS戦
②4月21日(金) 19時5分～ 宇都宮ブレックス戦
③4月22日(土) 15時5分～ 宇都宮ブレックス戦
※いずれか1試合お申し込みいただけます。
会場 CNAアリーナ☆あきた(秋田市)
※3日間とも市内から会場まで無料シャトルバスを運行します。要事前申し込み。
席種・価格 2階自由・ご招待(無料)
※当日価格：大人2700円～3100円、小中高1200円～1600円
招待人数 各試合200人
※予定枚数に達し次第、受け付け終了。
申し込み ①…16日(日)19時まで、②③…18日(火)19時まで二次元コードか下記ホームページから
<https://northern-happinets.com/news/detail/id=17398>
☎秋田ノーザンハピネット(株)
☎018-835-5582

4/22 芋川を楽しむ会
「映える桜の風景
を作ろう」講演会

日本・世界の桜の名所から芋川の桜の名所づくりについて、鳥海山を背景とした映える風景を作るコツと、最近人気の桜について講話します。参加無料、要申し込み。
日時 4月22日(土) 13時半～14時半
会場 南内越公民館
講師 (一社)日本造園組合連合会参与、庭園技術・文化普及アドバイザー 井上花子さん
申し込み 芋川を楽しむ会事務局(都市計画課内) ☎24-6399



EVENT
Information

イベント、行事の案内

4/8 にかほんじょう
はるめぐりスタンプラリー
2023

市内やにかほ市の春を感じられるスポットを巡るスタンプラリー。両市2カ所以上、合計4カ所以上でスタンプを集めて応募すると、抽選で地元特産品が当たります。
期間 4月8日(土)～5月21日(日)
スタンプ設置場所 本荘公園、道の駅にしめ またはハーブワールドAKITA、八塩いこいの森、道の駅おうち、にかほ市観光拠点センター「にかほっと」、土田牧場、白瀬南極探検隊記念館、フェライト子ども科学館
☎由利地域観光推進機構
☎22-5432

4/16 岩城少年自然の家
オープンデー

自然の家の魅力に触れてみませんか。18歳未満は保護者同伴。
日時 4月16日(日) 10時～正午、13時～15時
会場 岩城少年自然の家
内容 ▷施設開放(自然散策、館内見学、体育館開放など) ▷創作活動(まゆ玉で鯉のぼりを作ろう)※材料費200円 ▷特別プログラム(バードコールを作って森林浴!)※材料費200円、テントやベンチの貸し出し有り
持ち物 上履き
☎岩城少年自然の家
☎74-2011



狂犬病予防注射を忘れずに



狂犬病予防法により、生後91日以上の犬は毎年4月から6月までの間に1回、狂犬病予防注射を受けなければなりません。室内犬についても同様です。

なお、令和4年度から秋の集合注射は実施しておりませんので、春の集合注射が動物病院での接種をお願いします。

◆集合注射実施日程

本荘	5月25日(木)、26日(金) 5月29日(月)～6月3日(土)
矢島	5月23日(火)～25日(木)
岩城	5月17日(水)
由利	5月10日(水)
大内	5月26日(金)～27日(土)
東由利	6月8日(木)～10日(土)
西目	4月18日(火)～19日(水)
鳥海	5月18日(木)～20日(土)

◎注射手数料(集合注射会場)…3500円
◎会場では「犬の登録」もできます。
登録手数料…3000円
※手数料の支払いは、つり銭のないようにお願いします。

【会場や時間などの詳細は…】
☎生活環境課 ☎24-6253
または各総合支所市民サービス課

4/7 六郷氏・岩城氏・打越氏
由利本荘市入部400年記念事業
由利本荘春の花巡り2023

■本荘さくらまつり
会場 本荘公園
期間 4月7日(金)～4月23日(日)
※期間中は21時まで夜間ライトアップ、今年は出店もあります。
イベント
○7日(金) 本荘公園…▷オープニングセレモニー 16時～
○15日(土) 野外ステージ…▷鶴舞小吹奏楽部演奏 10時半～11時 ▷ダンススタジオ Ride Up 公演 11時半～正午 ▷民謡ステージ 13時半～14時半 ▷公園内史跡巡り 鶴舞温泉大広間…▷猿倉人形芝居「木内勇吉一座」公演 13時～15時
○16日(日) 野外ステージ…▷超神ネイガーショー&握手・撮影会 10時半～11時半 ▷アマチュアバンド演奏 13時半～
市役所駐車場…▷地震体験車による地震体験 10時～正午
※イベント内容は変更となる場合があります。
☎市観光協会本荘支部(観光振興課内)
☎24-6349



直根診療所を廃止しました
直根診療所は、長きにわたり地域住民の診療を行ってきたが、人口減少に伴う受診者の減少などのため、3月31日をもって鳥海診療所に統合し、廃止となりました。今後の診療などについては、鳥海診療所で引き続きします。
☎鳥海診療所
☎57-2003

本荘地域「乾電池・水銀含有廃棄物」の収集
乾電池や蛍光灯などの水銀含有廃棄物を、次のとおり収集します。
収集日 4月16日(日)
廃棄方法
○乾電池…小さな袋などに入れる
○蛍光管…購入時の箱に入れる(箱がない場合は、そのままでも構いません)
○気温計、体温計、血圧計…袋などに入れる(乾電池とは混ぜない)
※収集日の朝8時までに、お近くのごみ集積所に出してください。
☎生活環境課
☎24-6253

6月で三望苑を閉鎖します
三望苑(大浦地内)はこれまで市民の憩いの場として親しまれてきましたが、施設の老朽化に伴い6月をもって閉鎖します。7月からは利用できませんので、ご注意ください。
○今後のスケジュール
▽4月～6月…一般開放
▽7月…閉鎖・施設解体工事
▽令和6年4月…土地所有者へ返還
※返還後に敷地内へ立ち入る場合は、土地所有者の許可が必要です。
※三望苑連絡道はこれまで通り通行可能です(冬期間通行止め)。
☎観光振興課
☎24-6376

カダレー内にパンの自動販売機を設置します
秋田県立大学と共同で市公共施設の利便性向上を目的とした実証実験のため、市民の皆さまから親しまれている渡部製パンの自動販売機が期間限定でカダレー内に設置されます。
各種キャッシュレス決済にも対応していますので、この機会にぜひご利用ください。
場所 カダレー1階正面(北側)入口付近
期間 4月1日～令和6年3月末(予定)
お問い合わせ 秋田県立大学経営システム工学科 嶋崎教授
☎27-2149、渡部製パン
☎22-1553

■桜・菜の花まつり
会場 道の駅「にしめ」およびハーブワールドAKITA周辺
期間 4月7日(金)～5月7日(日)
☎市観光協会西目支部(西目産業建設課内)
☎33-4615
■黄桜まつり
会場 八塩いこいの森
期間 4月23日(日)～5月14日(日)
☎市観光協会東由利支部(東由利産業建設課内)
☎69-2116



詳細は市観光協会ホームページ

子宮頸がんワクチンの定期予防接種に 9価ワクチンが追加されます

これまで、子宮頸がんワクチンの定期予防接種に9価ワクチンは含まれていませんでしたが、4月から定期予防接種に追加されることになりました。対象者には準備が整い次第通知します。通知が届く前に接種を希望される方はご相談ください。

問 健康づくり課

四種混合ワクチンの接種時期が 生後2カ月からに前倒しになります

これまで、四種混合ワクチンは生後3カ月から接種可能でしたが、4月1日より生後2カ月から接種できます。これにより、生後6カ月未満の乳児の罹患と重症化を減少させることが期待されます。接種スケジュールについては、かかりつけ医とご相談ください。

問 健康づくり課

令和5年度に51歳、53歳、55歳、57歳、59歳になる方へ 胃がん検診のバリウム検査・内視鏡検査を選択できます

◆対象者 ※令和6年4月1日現在の年齢です

対象年齢	生年月日
51歳	昭和47年4月2日～昭和48年4月1日生
53歳	昭和45年4月2日～昭和46年4月1日生
55歳	昭和43年4月2日～昭和44年4月1日生
57歳	昭和41年4月2日～昭和42年4月1日生
59歳	昭和39年4月2日～昭和40年4月1日生

◆バリウム検査

料金 無料

検診場所 各地域の集団検診
由利組合総合病院（個別検診）

実施期間 各地域の集団検診：5月～7月
個別検診：6月～12月

申し込み 要事前申込み

※各地域の検診申し込み調査で希望した方は再度申し込む必要はありません。申し込みを忘れた方は、問い合わせ先までご相談ください。

問 健康づくり課または各総合支所市民サービス課（岩城は保健センター）

◆内視鏡検査検査

料金 4千円（保険診療で生検を行った場合、別途自己負担が発生します）

検診場所 県内の協力医療機関（申し込み者に7月頃に受診券と協力医療機関一覧を送付予定）

実施期間 8月～12月頃まで

申し込み 5月31日(水)まで、健康づくり課
※各地域の検診申し込み調査でバリウム検査を申し込んだ方で内視鏡検査への変更を希望される場合は再度お申し込みください。

○令和5年度に内視鏡検査を受けた方は翌年（令和6年）度の胃がん検診（バリウム検査、内視鏡検査）の対象外となります。

○内視鏡検査は医療機関の判断で検査の対象外となる場合もあります。詳しくは市ホームページをご覧ください。



16
003
307



▲Webから申し込み可

4月 乳幼児健診

○母子健康手帳・アンケート票・バスタオルを忘れずにお持ちください
○7カ月児健診は個別受診となります
○当日受診できない場合や不明な点がある場合は、当該地域の保健センターまたは市民サービス課へご相談ください

事業名	実施日	受付時間	対象者	実施場所	備考
4カ月児健診	17日(月)	○4か月⇒14時～14時30分 ○10か月	令和4年12月生まれ	本荘保健センター	ご家庭で聴力・視力検査を行ってください
10カ月児健診		1日～15日生まれ ⇒12時45分～13時 16日～31日生まれ ⇒13時～13時15分	令和4年6月生まれ		
1歳6カ月児健診	25日(火)	1日～15日生まれ ⇒12時30分～12時50分	令和3年9月生まれ		
3歳児健診	12日(水)	16日～31日生まれ ⇒13時～13時20分	令和元年10月生まれ		
2歳児歯科健診	10日(月)	1日～15日生まれ ⇒13時～13時15分 16日～31日生まれ ⇒13時25分～13時40分	令和3年1月生まれ		

<感染症対策> ●会場内で付き添う保護者は1人でお願いします。
●密を避けるため乳幼児健診では生まれ日で受け付け時間を区分しています（上記の受付時間参照）。
●学級閉鎖やご家族の職場で感染症が流行している場合はご相談ください。

おたふくかぜワクチン接種費用 を助成します

市協力医療機関で接種をした方は、市助成分（4千円）を差し引いた額を医療機関の窓口でお支払いください。協力医療機関外で全額自己負担で接種を受けた場合は、申請により助成を受けることができます。



対象 本市に住民登録され、下記の年齢に当てはまる方

- ①初回（1回目）・・・1歳以上2歳未満
- ②追加（2回目）・・・5歳～7歳未満（就学前の1年間：平成29年4月2日生まれ～30年4月1日生まれ）

問 健康づくり課

▶▶催し・お知らせ

■助産師相談日のお知らせ

助産師へ妊娠や出産、育児についての悩みを相談してみませんか。身長や体重なども計測できます。要申し込み、電話での相談も可能です。

日時 4月5日(水)、12日(水)、19日(水)、26日(水) 9時～15時

会場 本荘保健センター

対象 妊産婦、乳幼児とその家族
定員 1日3組

持ち物 母子健康手帳、バスタオル1枚

申し込み 子育て世代包括支援センター「ふぁみりあ」

☎080-2845-6720



■こころの相談日のお知らせ

家族や仕事、子育て、学校生活のことなど、困り事を臨床心理士へ気軽に相談できます。

日時 4月19日(水)、10時15分～11時、11時15分～正午、13時半～14時15分 ※1人45分予約制、1日3人まで

会場 本荘保健センター

申し込み 4月17日(月)まで、健康づくり課

■産後のママと赤ちゃん向け教室

赤ちゃんの発達を促すふれあい方や遊び方などを学びます。

日程 4月28日(金)

時間 ①10時～11時半
②13時半～15時

対象 ①1カ月健診以降生後4カ月頃まで
②4カ月健診以降生後6カ月頃まで

会場 本荘保健センター

持ち物 母子健康手帳、バスタオル2枚

定員 各5組

申し込み 4月21日(金)まで、子育て世代包括支援センター「ふぁみりあ」 ☎080-2845-6720



■夜のインターバル散歩実践会

仕事帰りに運動してみませんか。未経験の方もぜひ参加ください。日時 4月24日(月) 19時～20時（受け付け18時45分～）

会場 ナイスアリーナ

定員 50人

持ち物 室内用運動靴、タオル、飲み物 ※動きやすい服装

申し込み 4月21日(金)まで、ナイスアリーナ ☎22-0001 ※4月17日(月)は休館日です。



心身ともに、すこやかに
健康
だより

◇問い合わせ先
健康づくり課（本荘保健センター）☎22-1834
または各総合支所市民サービス課

■「由利本荘にかほ市民が健康を守る会」催し

参加無料。要事前申し込み。

体操教室

日時 4月5日(水) 14時～15時半
講師 健康アドバイザー 佐々木もと子さん

持ち物 動きやすい服装

いこいのカフェ

軽く運動しながら病気や介護の悩みを話しませんか。

日時 4月12日(水) 14時～15時半
講師 認知症予防脳トレ士 齋藤真弓さん

持ち物 動きやすい服装、タオル、飲み物

認知症の人と家族のつどい

認知症の人やその家族の方などとお茶を飲みながら話しませんか。

日時 4月22日(土) 14時～15時半
定員 各10人

会場 同会事務所(石脇字石脇2)
申し込み 谷合さん ☎090-6149-8756

■秋田県健康づくり協議会参加事業「楽しく歌って健康に！」

健康づくりにつながる歌唱法を学んだり、上手な歌を聞いたりしませんか。参加無料。

日時 4月23日(日) 13時半～15時
会場 アクアパル

問 秋田県大衆音楽協会由利本荘支部 ☎080-1818-9552

ゆりほんテレビ おすすめ番組と番組表のご案内(4月1日~17日)

時間	月 (3・10・17)	火~金 (4・5・6・7・11・12・13・14)	土 (1・8・15)	日 (2・9・16)
5 00	ライブカメラ映像 (市役所・法体の滝・南由利原高原)			
6 00	みんなかだ〜れ体操			
6 30	ゆりほん Times Weekly(再)	ゆりほん Times (再)	ゆりほんTimes Weekly(再)	
7 00	文字情報	ゆりほん Times (再)	文字情報	
7 30	文字情報	ゆりほん Times (再)	文字情報	
8 00	全国ケーブルテレビ便り「天下統一を支えた母 於大の方とめぐる知多半島」 ■1日~10日/前編 ■11日~17日/後編 制作:CAC(愛知)			
9 00	企画・特別番組① ■1日~10日 / 「こんにちはCNAです !」 ■11日~17日 / 「由利本荘市民俗芸能伝承館まいーれ 3月定期公演【前編】」			
10 00	文字情報	ゆりほん Times (再)	文字情報	
10 30	企画・特別番組② ■1日~10日 / 「羅漢Documentary~Maze~」 ■11日~17日 / 「スポコンチャンネルVol.123」			
11 00	企画・特別番組③ ■1日~10日 / 「県外ロングインタビュー ~故郷 秋田への想い~ #57工藤雄さん」 ■11日~17日 / 「由利本荘市民俗芸能伝承館まいーれ 3月定期公演【後編】」			
12 00	アリーナイ〜な体操			
12 30	文字情報	ゆりほん Times (再)	文字情報	
13 00	ゆりほん Times Weekly (再)	全国ケーブルテレビ便り ※同日 8:00 ~ の放送と同じ	ゆりほん Times Weekly (初回放送)	
13 30	テレビショッピング			
14 00	企画・特別番組④「カズの目指せ日本一」 ■1日~10日 / #59#60 ■11日~17日 / #61#62			
15 00	し〜なチャンWeekly(再) ★4月1日・2日は過去にオンエアした番組をお届けする「ゆりほんリクエストアワー」です。			
16 00	企画・特別番組①(再) ※同日 9:00 ~ の放送と同じ			
17 00	全国ケーブルテレビ便り「萬葉の海」 ■1日~10日 / 鳥羽あみの浜 ■11日~17日 / 皇學館大学 制作:ZTV(三重)			
18 00	ゆりほん Times (初回放送)			
18 30	ゆりほんTimes Weekly (再)			
19 00	文字情報			
19 30	ゆりほん Times (再)			
20 00	し〜なチャン (初回放送)			
20 30	企画・特別番組①(再) ※同日 9:00 ~ の放送と同じ			
21 00	ゆりほん Times (再)			
21 30	企画・特別番組③(再) ※同日 11:00 ~ の放送と同じ			
22 30	ゆりほん Times (再)			
23 00	し〜なチャン (再)			
23 30	文字情報			
0 00 (~翌5:00まで)	テレビショッピング(QVCとショップチャンネルの曜日交互編成)			

・予告なく番組の放送時間や内容を変更する場合があります。
・放送する番組内容は EPG(テレビなどの電子番組表)やホームページからもご覧になれます。
・4月18日~30日の番組表は本紙4月15日号に掲載予定です。



由利本荘市の身近なニュースや話題をお届け。初回放送は平日18:30から。見逃し放送はゆりほんTimes Weeklyで!



「由利本荘市民俗芸能伝承館まいーれ 3月定期公演」
3月19日に行われた「〜春はもうすぐそこまで〜 秋田民謡と津軽民謡で」の様を前後編に分けてお届け。<4月11日(火)9:00~ほか>



「こんにちはCNAです！」
ゆりほんテレビの制作などを行うCNA秋田ケーブルテレビを新しいスタッフと共にご紹介。<4月1日(土)9:00~ほか>



秋田駅隣接の秋田拠点センターAL☆VEにある「STUDIO AL☆VE」からお届けする情報バラエティー番組。



「羅漢Documentary~Maze~」
秋田県出身のラッパー羅漢。今の自分自身を作り出した「ヒップホップ」への思いを映し出す。<4月1日(土)10:30~ほか>

由利本荘市CATVセンター(ゆりほんテレビ)からのお知らせ

【重要】ゆりほんテレビの指定管理について

ゆりほんテレビは令和5年4月1日から指定管理制度により、株式会社秋田ケーブルテレビ(愛称:CNA)の管理運営となります。

- ◆ 現行のテレビサービスは、CNAの運営により継続されます。
- ◆ 指定管理に移行することに伴う加入者さまのお手続きは不要です。
- ◆ 加入者さまのご利用料金口座振替日が変更となります。詳しくは同ページのご案内をご覧ください。
- ◆ 問い合わせ先の電話番号は 0184-65-3722 から変更ありません。

【重要】口座振替日変更のお知らせ

令和5年4月よりゆりほんテレビの管理をCNAへ移行することに伴い毎月15日の口座振替日が変更となります。

変更後: CATV利用料 毎月25日 / NHK団体一括利用料 奇数月26日 (休日の場合は翌営業日)
変更前: CATV利用料 毎月27日 / NHK団体一括利用料 偶数月28日 (休日の場合は翌営業日)
※納付書は発行が終了となりますので口座振替への移行をお願いします。現在納付書をご利用の方には別途ご案内させていただきます。

★ キャンペーンのご案内 ★

加入金実質無料でおトクに契約! 春のタダとくキャンペーン!!

ご加入時には加入金を分割払い(24回)していただきますが、24ヶ月間毎月同額をご利用料金から割引しますので加入金が実質無料となります。
※ご解約の際に加入金の残額がある場合には、残額を一括してご請求させていただきます。

受付期間: 4月1日(土) ~ 6月30日(金)

4月からの ゆりほんテレビ

- ◆ 4月1日(土)より番組編成が一部変更となります。詳しくは次ページの編成表をご覧ください。
 - ◆ 由利本荘市の情報はこれまでと同様に「ゆりほんTimes」でお届けします。
 - ◆ 月~金曜日はCNAが秋田拠点センターAL☆VEにある「STUDIO AL☆VE」から生放送でお届けしている情報バラエティー番組「し〜なチャン」を同日の20:00から録画放送します。
- <ゆりほんテレビ YouTube 公式チャンネル>
ゆりほんTimesで放送した地域の話題や湊市長による情報発信などをピックアップして配信します。



【問い合わせ先】 由利本荘市 CATVセンター ☎018-0711 由利本荘市岩谷町字日渡 51 番地 1

【受付時間】 月~金曜日(祝日除く) 8:30 ~ 17:15 ※故障受け付けは 24 時間 365 日対応

電話: 0184-65-3722
E メールアドレス: yurihontv@cna-catv.co.jp

ゆりほんテレビ
ホームページ



