



**子どもたちの気持ちも乗せて  
おいしい給食を届けています**

大内地域にある北部学校給食センターでは、給食の配送トラックの側面に「学校給食」をテーマに小中学校の子どもたちが描いた絵をラッピング加工し配送しています。生産者や給食に携わるたくさんの人の思いを乗せて、配送員のみなさんが市内8小中学校に、今日も笑顔で給食を届けています。

北部学校給食センターの  
詳細は、**YouTube  
公式チャンネル  
「ゆりほんテレビ」**で  
公開中です！



11月14日の活動に参加した皆さん（前列中央が代表の三浦さん）



## いつもそばにごてんまりを 本荘ごてんまり ミニまり工房

**熱中  
夢中**

41

市内で活躍する団体を紹介

「浴衣で歩く石脇夕涼み」イベントの中で展示されていた「愛する会」のミニまりアクセサリーと出会い、心を奪われました。小さくなることで、アクセサリーとして身に付けられることに感動し、同会でごてんまり作りを

「ミニまり」とは、「愛する会」で呼ばれていた小さなサイズのまりの愛称。手のひらにしっかりと収まる直径5センチ程度のサイズから、小さなものだと1センチほどのものまであるそうです。

発足のきっかけは6年ほど前。代表の三浦小百合さん（61歳・秋田市）と会員の菅原紀子さん（56歳・千刈）は



まずは丸い土台の全面に糸を巻き、刺しゅうしていく。

活動の様子

「浴衣で歩く石脇夕涼み」イベントの中で展示されていた「愛する会」のミニまりアクセサリーと出会い、心を奪われました。小さくなることで、アクセサリーとして身に付けられることに感動し、同会でごてんまり作りを

「ミニまり」とは、「愛する会」で呼ばれていた小さなサイズのまりの愛称。手のひらにしっかりと収まる直径5センチ程度のサイズから、小さなものだと1センチほどのものまであるそうです。

発足のきっかけは6年ほど前。代表の三浦小百合さん（61歳・秋田市）と会員の菅原紀子さん（56歳・千刈）は

このコーナーでは市内で活躍する団体をジャンルを問わず紹介しています。

今回は「本荘ごてんまりミニまり工房」です。

本荘ごてんまりミニまり工房は「由利本荘市御殿まりを愛する会」の代表、阿部登志子さんからごてんまり作りを学んだ3人で結成されました。

「ミニまり」とは、「愛する会」で呼ばれていた小さなサイズのまりの愛称。手のひらにしっかりと収まる直径5センチ程度のサイズから、小さなものだと1センチほどのものまであるそうです。

発足のきっかけは6年ほど前。代表の三浦小百合さん（61歳・秋田市）と会員の菅原紀子さん（56歳・千刈）は

「ピアスとピンバッチ」ピアスは小野祐佳さんが身に付けて話題になったものと同型

学び始めました。その後、「愛する会」の有志団体として経験を積み、ことし9月に独立して「本荘ごてんまりミニまり工房」を正式に発足。月に2回ほど集まって制作活動を行っています。夏に行われた個展で、来場者から実際に作ってみたいとの要望があったことから、今はサークル活動の一環として初めての方に教える日を設けて、みんな楽しんでいきます。

会員の境由香さん（37歳・秋田市）は「ごてんまりの魅力は「同じデザインのものでも、糸の色やかがり方を変えるだけで全く印象の違うものになること。そこに無限の可能性や楽しさを感じています。アクセサリーなどのファッションとして身に付けた



7月31日・8月1日に「こけわき」で開催された個展での作品

「本荘ごてんまり ミニまり工房」の活動に興味がある方はQRコードからInstagramへアクセス▶  
または [gotenmari.love@gmail.com](mailto:gotenmari.love@gmail.com) まで





# 市功労者顕彰式

市功労者顕彰式が11月19日に市内ホテルで開かれ、長年にわたりさまざまな分野で市の発展に尽力された5人の方々の功績をたたえました。

## 長年の功績をたたえて



【前列 左から】鈴木さん、湊市長、工藤さん 【後列 左から】藤原さん、村岡さん

### 5人を顕彰し功労章を贈呈

このたびは、前市長の長谷部誠さん（70歳・小人町）と前企業管理者の藤原秀一さん（73歳・二番堰）が地方自治功労者、元市体育協会会長の工藤兼雄さん（83歳・花畑町）が教育学芸功労者、前市商工会会長の村岡淑郎さん（81歳・肴町）が産業功労者、小友石沢地区の民生委員・児童委員の鈴木八重子さん（72歳・万願寺）が民生功労者としてそれぞれ顕彰されました。式には選考委員や市議会議員など関係者約80人が出席。湊市長は顕彰状と功労章を贈呈し「受章された皆さまは、各分野において長年にわたり大きな功績を残され、地域に貢献されてきました。そのご労苦とご功績に、心から敬意と感謝を申し上げます。誰もが自信と誇りを持って活躍できる希望あふれるやさしい由利本荘市を作ってまいりますので、より一層のご指導、ご協力をお願いいたします」と式辞を述べ、長年の功績をたたえました。式典には受章者のうち4人が出席し「受章は喜びの極み。章に恥じないよう、今後も市の発展のために尽力してまいります」などとお礼の言葉を述べました。市の功労者顕彰はことしが13回目、今回を含めて特別功労2人、合併特別功労15人、地方自治功労16人、教育学芸功労1人、産業功労3人、民生功労10人の計47人の方が受章されています。

#### 功労者の方々の主な功績

**長谷部 誠さん** 地方自治功労者  
平成21年4月に第二代由利本荘市長に就任以来、3期12年にわたり在職。この間、財政の健全化や地域の均衡ある発展を目指して各種施策に取り組み「総合防災公園」「鳥海山木のおもちゃ美術館」「こどもプラザあおぞら」「北部学校給食センター」などの整備を行い、人口減少に歯止めをかけ、安全・安心に生活を送ることができ環境づくりに尽力されました。（市功労者顕彰式は欠席）

**藤原 秀一さん** 地方自治功労者  
平成21年7月に市企業管理者に就任して以来、11年余りにわたり在職。この間、安全な水の安定的な供給や、天然ガスを主原料とした都市ガスの低廉かつ安定的な供給、さらに下水道処理施設の長寿命化工事を計画的に実施するなど、公用水域の水質保全と快適かつ清潔で豊かな街づくりに尽力されました。

**工藤 兼雄さん** 教育学芸功労者  
平成5年4月から旧本荘市体育協会副会長、合併後の平成17年4月からは市体育協会理事長、そして副会長を経て平成21年4月から令和3年3月まで同協会会長として、通算28年余りにわたり体育協会の役職を歴任。現在も（一財）市スポーツ協会顧問として本市のスポーツ振興に尽力されています。

**村岡 淑郎さん** 産業功労者  
昭和48年5月から旧本荘市商工会理事、平成6年5月からは同会会長を10年務め、合併後の平成17年から令和3年5月までは市商工会会長として、通算48年余りにわたり商工会の役職を歴任。現在も同会相談役として、本市の商工業の振興や地域経済の発展、小規模事業者の経営安定や改善に尽力されています。

**鈴木 八重子さん** 民生功労者  
平成4年12月から現在まで28年余りにわたり、小友石沢地区の民生委員・児童委員を務められています。地域の高齢者支援や要支援世帯への訪問活動などを通して、援護を必要とする住民の保護や支援、相談などに真摯に取り組み、本市の市民福祉の向上と青少年の健全育成に尽力されています。

## ごてんまり寄贈

令和3年中は、由利本荘市御殿まりを愛する会をはじめ、各企業や団体から多くのごてんまりが市へ寄贈されました。市の各施設へ彩りを添える美しいごてんまり。その一部をご紹介します。



市役所第二庁舎

企業局

市役所本庁舎

羽後本荘駅  
東西自由通路  
(ごてんまりロード)

由利本荘市御殿まりを愛する会  
代表 阿部 登志子さんから一言  
ことしは、ごてんまりが多くの方の目に留まるいいことづくめの1年となり、うれしかぎりです。今後は後継者の育成にも力を入れて、さらなる普及を目指したいです。



羽後本荘駅 東西自由通路  
(ごてんまりロード)

本荘郷土資料館企画展「全国ごてんまりコンクール」  
歴代受賞作品展 開催中！

開催期間 1月16日(日)まで [9時~17時]

休館日 毎週月曜（月曜が祝日の場合は翌日）、12/27(月)~1/3(月)

入館料 大人100円、学生以下無料、団体20人以上で1人50円

問 本荘郷土資料館 ☎24-3570



ユーチューブで動画の生配信を体験

働くことの意味や楽しさなどを考える職業体験イベントとーいあきたin由利本荘が11月23日、西目公民館

シールで開催され、本市にかほ市から小学生50人が参加しました。会場を子どもたちが主役の子どもの町に見立て、銀行や税務署のほか、ごてんまり作り、ユーチューバーなどの職業体験ブースでさまざまな仕事をします。子どもたちは、仕事が終わるたびに給料をもらい、税金を納め、買い物などをして町を楽しむことができました。また、税務署に集まった税金が目録額に達すると新たなブースが開設されるなど、子どもたちが仕事をすること



3Dプリンタの操作を体験

子どもたちは、さまざまな職業にチャレンジしながら仕事やお金について楽しく学んでいる様子でした。猪股大典さん（鶴舞小6年）は「10カ所以上のブースを回っているの楽しめただけで、1番は組子コースターを上手く作れたことです」と話しました。



助成金決定書を手にする古山財団常務理事(左)と湊市長(右)

### 由利B&G海洋センターのリニューアル B&G財団から1810万円の助成

このたび、由利B&G海洋センタープールの修繕費用に対してB&G財団から助成をいただきました。同センターは平成8年に財団から旧由利町へ無償譲渡されたもので、劣化が進むプール本体や鉄骨の塗装、プールサイドの床仕上げ張り替えなどの修繕費用2416万円のうち1810万

円の助成を受けました。授与式は11月11日に市役所で行われ、古山透財団常務理事から湊市長へ助成決定書が手渡されました。湊市長は「多額の助成をいただき、感謝いたします。これからも市民の健康増進とコミュニティの場として活用してまいります」と感謝を述べました。同センターの改修は今秋から行われており、来年2月に完成予定です。



由利本荘にかほ陸協チーム

### 第61回奥羽駅伝競走大会 本市（由利本荘にかほ陸協）が3市対抗の部で優勝

日本海と太平洋を結ぶ国道107号の東北横断に挑む奥羽横断駅伝競走大会が10月30日、31日の2日間にわたって開催され、各県対抗5、一般16、高校3チームの計24チームが岩手県西和賀町から本市までおよそ106キロの道のりで健脚を競いました。本市から参加した由利本荘にかほ陸協チームは、1日目、

2日目とも7位でゴール。北上市・横手市・由利本荘市の3市対抗の部では23年ぶりに優勝の快挙を遂げました。来年の62回大会は、本市スタートで行われる予定です。



力走するランナーたち



超音波検査で肘の骨の状態を確認

楽しくプレーし続けるために 野球少年向け投球障害予防教室が11月21日、ナイスアリーナの屋根付きグラウンドで開催され、野球関係のスポーツ少年団員38人とその保護者、指導者らが参加しました。

当日は秋田大学大学院医学系研究科保健学専攻・理学療法学講座の岡田恭司教授をはじめ、同講座の大学院生や医学部生などが指導補助にあたりました。教室では成長期に多い「野球肘」になっていないか、超音波検査で肘の骨の状態を確認。その後、腕や足、体幹などの柔軟性の測定から怪我をしにくくするための投球フォームの指導まで、参加者一人一人に対し行いました。参加した本荘東江、野球ス

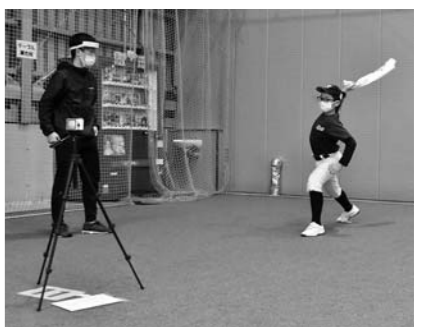

動画撮影しながら投球フォームをチェック

スポーツ少年団の渋谷竜生さん（11歳・上野）は「今日教えたもらった投げ方を参考に、けがに気を付けたい」と話し、一緒に参加した父親の和則さん（45歳）は「自分の子どもだけでなく、スポ少全体でけが防止を学べるいい機会だと思おう」と話しました。

### Yurihonjo City Topics

#### 第144回秋田県種苗交換会 乾牧草の部 相庭さんが農林水産大臣賞受賞

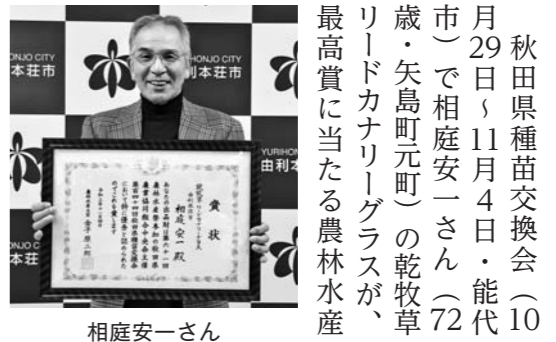

相庭安一さん

秋田県種苗交換会（10月29日～11月4日・能代市）で相庭安一さん（72歳・矢島町元町）の乾牧草リードカナリーグラスが、最高賞に当たる農林水産大臣賞を受賞しました。相庭さんの同賞受賞は平成11年、28年、令和元年に続いて4度目。色味や香りの良さなど優れた品質が高く評価されました。11月22日に市役所に報告に訪れた相庭さんは「酪農において乾牧草づくりは年中行事のひとつ。牛たちがおいしく食べてくれるように心を込めたものが認められうれし」と話しました。

#### 第53回よこて菊まつり 東海林さん・黒木さんが最高賞受賞

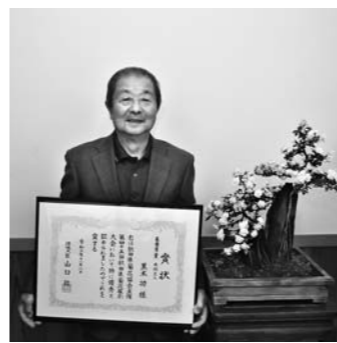
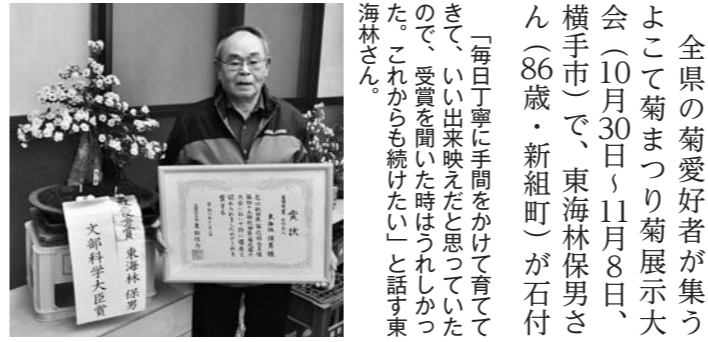

全県の菊愛好者が集うよこて菊まつり菊展示大会（10月30日～11月8日、横手市）で、東海林保男さん（86歳・新組町）が石付

文人の部で文部科学大臣賞、黒木功さん（83歳・円正脇）が木付文人の部で環境大臣賞を受賞しました。おめでとうございます。

### 市長のつぶやき日記 市長の湊です。私のSNSに投稿した内容の一部をお伝えします。

#### 11月23日(火) 秋田県親善少年空手道大会



秋田県親善少年空手道大会がナイスアリーナで開催されました。本市を会場に34回を数える大会で、全県各地より多くの選手・関係者をお招きし、歓迎のあいさつをさせていただきました。空手は先般のオリンピックで、日本の選手が金、銀、銅のメダルを獲得するなど、今注目されているスポーツの一つですね。

#### 11月12日(金) 鳥海ダム仮排水トンネル工事実貫通式



鳥海ダム仮排水トンネル工事実貫通式に出席してきました。ダム本体工事のため、現在の川の流れを迂回させる転流工事が順調に進められています。仮排水トンネルが貫通し、まさに完成へ向けた光が差し込みました。とても感動しました！

# 1 子育て世帯への臨時特別給付金を支給します（先行給付金）

◇令和3年度子育て世帯への臨時特別給付支給事業  
新型コロナウイルス感染症の影響を受けている子育て世帯を支援するため、国の支給要領に基づき、給付金を支給する予定です。

対象者  
次の⑦か⑧に該当する方  
⑦令和3年9月分の児童手当（特例給付除く）の受給者  
⑧令和3年9月1日から令和4年3月31日までに出生した児童の父母などで、児童手当（特例給付除く）の受給者

支給額  
児童1人当たり一律5万円  
支給手続き・スケジュール  
①令和3年9月分の児童手当を由利本荘市より受給している方や、令和3年9月1日以降に新生児が生まれて、11月20日までに児童手当の認定を受けた方↓申請不要で、年内に児童手当支給口座に振り込み予定

②新生児が生まれて、令和3年11月21日以降に児童手当の認定を受けた方↓申請不要で、児童手当の認定後、児童手当支給口座に随時振り込み予定



※詳細は、市ホームページで随時更新してまいりますのでご確認ください。  
◎今回は令和3年11月に国で決定した中学生以下の分のうち、市から児童手当を受給している方についてのお知らせです。高校生年代の児童を養育する家庭や公務員の方については、1月より申請していただき随時振り込み予定です。詳細は追ってお知らせします。

問い合わせ先  
子育て支援課  
☎24-6319

# 2 市内での冬期間の宿泊がお得になります

冬期間、市内の対象施設への宿泊は新型コロナウイルス感染症対策事業の「宿泊施設利用促進事業」によりお得にご利用できます。

助成内容 対象施設に宿泊された方に、会計時3千円の助成（精算額が3千円未満の場合は対象外）  
※県の宿泊助成などの併用も可能です。  
期間 2月28日(月)まで  
※予算額に達し次第終了となります

ります。  
○事業の詳細は市観光協会ホームページ (<https://yurihonjo-kanko.jp/>) をご確認ください。  
○宿泊のご相談は、各施設へお問い合わせください。

問い合わせ先  
観光振興課  
☎24-6349

対象施設一覧		
地域	施設名	問い合わせ先
本 荘	ホテルアイリス	24-51115
	本荘ステーションホテル	23-3611
	本荘グランドホテル	23-4511
	安楽温泉	22-0637
	ホテルルートイン由利本荘	28-0001
	ナイスアリーナ	22-0001
	佐々木旅館	24-3003
森下旅館	22-1601	
矢 島	農家民宿 自然満喫家	55-3351
岩 城	岩城アイランドパークオートキャンプ場	73-3789
由 利	ペンション駒の王子	53-3110
大 内	かすみ温泉	66-2418
	は〜とぼ〜と大内 ぼほろっこ	62-1126
東由利	農家民宿 弁天の宿	69-3039
	農家民宿 黄桜の宿くし野	090-2026-1452
鳥 海	ホテルフォレスト鳥海	58-2888
	鳥海荘	58-2065
	ホテルまさか	58-2188
	しらかば荘	58-2219
	開墾の里	57-2384

# 1 旧岩城学校給食センターの利活用者を募集します

市では、用途を廃止した公共施設の有効利用を図るため、当該施設を利用して地域活性化に資する事業を行う法人、個人または任意団体などを募集します。詳しい内容はお問い合わせください。

対象施設 旧岩城学校給食センター（岩城亀田亀田町字亀田町18番地2）  
貸付期間 4月1日(金)以降（予定）から5年以内  
※更新可で、貸付開始日は市

と利活用者で協議する。  
申込期限 1月14日(金)  
申し込み方法 申込書に必要書類を添えて、持参または郵送で提出(電子メールは不可)  
利活用者の選定 市が設置する選定委員会が審査の上、利活用者を決定  
※申請者には市が指定する期日の選定委員会に出席の上、プレゼンテーションしていたいただきます。欠席の場合は辞退とみなします。



申し込み・問い合わせ先  
岩城総合支所  
市民サービス課  
☎73-2011  
(〒018-1139 2  
岩城内道川字新鶴湯50)

# 2 水道管の凍結に注意しましょう

冷え込む冬の水道管凍結防止のため、次の点にご注意ください。最低気温が氷点下4度以下になるときは特に注意が必要です。

○就寝前や家を留守にするときは水抜き（凍り止め）をしましょう。水抜きが不十分だと凍結するおそれがあります。  
○屋外に露出している水道管や北向きの日陰、風あたり

が強い場所にある水道管には、保温材や古い毛布などを巻き付けて直接外気に触れないようにしましょう。  
凍ってしまったら  
凍結した部分にタオルなどを巻き付けて、その上からぬるま湯をゆっくりとかけてください。  
※熱湯をかけると水道管が破裂するおそれがあります。

水道管が破裂したら  
メーターボックス内の止水栓を閉め、市指定の水道工事に修理を依頼してください。  
水道を長期間使わない場合  
長期不在などで水道を使わない場合は、凍結や破損などの防止のため、完全に水抜きをして閉栓の手続きをお願いします。

問い合わせ先  
水道課  
☎22-2326  
または各上下水道事務所

# 3 除雪中の事故を防止しましょう

毎年、除雪中の事故が多発し、人的被害も発生しています。次の点に留意して、除雪中の事故を防止しましょう。

○1人で行わず、2人以上で行う。やむを得ず1人で作業するときは、携帯電話を所持し、家族や隣近所に声をかける。  
○転落を防ぐために命綱と墜落制止用器具（注1）を必ず着ける。命綱にはザイルや麻ロープなど滑らない材質のものを使い、反対側の家の柱や太めの樹木に結ぶなど状況に応じて工夫する。  
○屋根の雪は厚さ20センチ程度残して足場を確保する。  
○底の厚い長靴は避けて、ヘルメットや滑りにくい手袋を正しく着用し、動きやすい服装で行う。

注1：「安全帯」の名称が「墜落制止用器具」に変更されました。墜落制止用器具として認められる器具は、ハーネス型（1本つり）、胴ベルト型（1本つり）です。U字つり用胴ベルトは墜落を制止する機能がないことから墜落制止用器具には含まれません。高さが6・75メートルを超える箇所での作業では、フルハーネス型を使用することが原則です。経過措置の期間が終了する令和4年1月2日以降は、改正法の施行以前の規格の安全帯は使用できなくなります。

総合支所・出張所、分署に配置していますので、借用を希望される方は危機管理課または消防本部警防課へお問い合わせいただくか、配置している総合支所・出張所、分署へお越しください。  
○周りに人がいないことを確認し、転倒したり挟まれたりには十分注意して作業する。

○屋根の雪は厚さ20センチ程度残して足場を確保する。  
○底の厚い長靴は避けて、ヘルメットや滑りにくい手袋を正しく着用し、動きやすい服装で行う。  
○はしごを使うときは、足場を固定し、安全な角度で立てかける。はしごを登るときは、なるべく道具を持たない。  
○体力や経験を過信せず、準備運動を行い、作業中は十分な休憩をとる。体調が悪いときは作業を休む。

地上で作業するとき  
○気温が高い日は雪が緩み、落雪やつらら落下の危険性が高まるので特に注意する。  
○流雪溝のふたを開けたままにしておく、転落事故の危険があるので絶対にやらない。  
○道路への排雪は、交通障害となるため行わない。また、火災への備えとして消火栓や防火水槽の取水口周辺の排雪も行わない。

除雪機を使用するとき  
○雪詰まりの除去は必ずエンジン止め、回転部が完全に停止してから棒などを使って取り除く。  
○周りに人がいないことを確認し、転倒したり挟まれたりには十分注意して作業する。

問い合わせ先  
危機管理課  
☎24-6238  
消防本部警防課  
☎22-4283

### 乗り上げブロックや溝ふたなどを無断設置しないでください

自宅や駐車場出入り口前の道路上に、段差を解消するための乗り上げブロックや鉄板などの設置(図1)を行うと、歩行者がつまずく恐れや、雨水の流れが止まり、排水処理ができず道路冠水の原因になることがあります。また、道路除雪の支障となる場合もありますので、現在乗り上げブロックを設置している場合は、速やかに撤去してください。

自宅や駐車場前の側溝に、出入りのための溝ふた(非固式グレーチング)の設置(図2)を行うと、自転車やバイクの転倒や跳ね上げによる事故の原因となる恐れがあります。これらの解消については、道路法第24条(道路管理者以外の者が行う工事)に基づく手続きにより、道路の歩道部分や縁石などの切り下げ工事、

また側溝の改良工事などを自己負担で行っていただくこととなります。24条に基づく手続きについては、建設管理課までお問い合わせください。

令和4年の消防出初式は、新型コロナウイルスの感染の推移が見通せない状況を踏まえ、令和3年と同様に年始めを避けた上で、式典のみ開催します。市民の皆さま、参加する関係者の健康および安全面に配慮して開催することとしましたので、ご理解をよろしくお願いします。

参加者 案内者のみ  
◎市役所前での防火、防災祈願の餅まき、消防団による一斉放水、幼年消防クラブによる行進、消防職団員・消防車両の分列行進は中止します。

問い合わせ先  
**建設管理課維持班**  
☎24-6341

問い合わせ先  
**消防本部総務課**  
☎22-4282

### 令和4年「消防出初式」は本年同様に規模縮小で開催します



図1 乗り上げブロックと切り下げ工事  
道路上に段差ができて危険  
切り下げ工事を行い段差を解消



図2 溝ふたの設置状況  
ふたが薄く事故などの可能性あり  
側溝改良工事を行い強度も十分

### 12月の市税・国保税納期

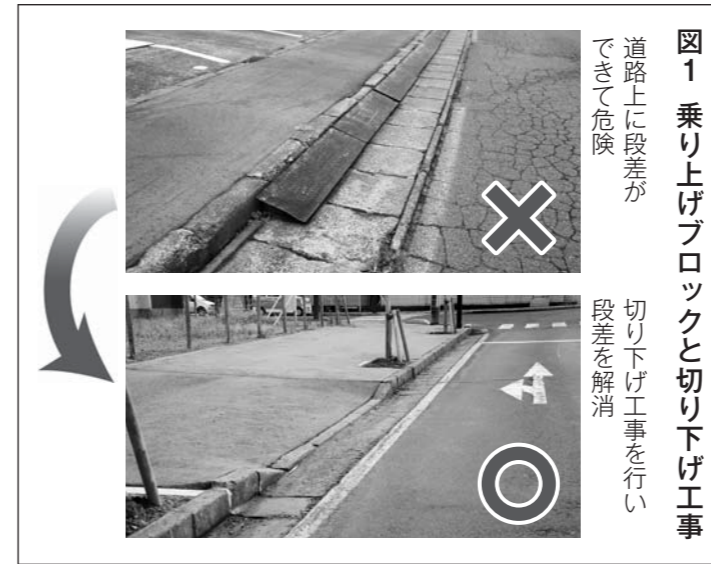
～納期内に納めましょう～  
「納付は便利で確実な口座振替で」

固定資産税(第3期)・国保税(第6期)  
**納期限：12月28日(火)**

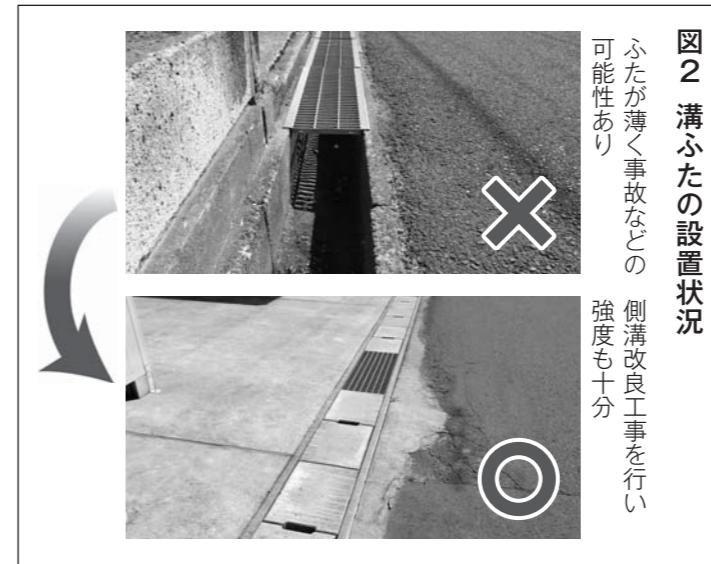
金融機関などで納付されてから市が納付を確認できるまで、1～2週間程度かかります。納税証明などが必要でお急ぎの場合は、領収証や引き落とし額が記帳された通帳をご持参の上、税務課または各総合支所市民サービス課へ申請してください。

問い合わせ先  
**税務課(納税証明など)** ☎24-6303  
**収納課(口座振替など)** ☎24-6206  
または各総合支所市民サービス課

市民の皆さまとともに、希望あふれる優しい由利本荘市をつくるため、市長へ提案をお寄せください。

# 「わたしから市長への提案」

問 秘書課 ☎24-6203



「わたしから市長への提案」を活用し、市政に対する建設的なご提案をお寄せください。市民の皆さまからいただいた提案は、全て市長が目を通したうえで、関係部署で内容を調査・検討し、まちづくりの参考にさせていただきます。

これまでいただいた市長への提案ならびに方針などが決定したものは市ホームページに掲載しています。

<https://www.city.yurihonjo.lg.jp/city/koho/teian/11926>



← 裏面に提案方法も掲載しています

やま折り

0158501

お手数ですが84円切手をお貼りください

宛先

由利本荘市尾崎17番地

由利本荘市総務部 秘書課 宛付

由利本荘市長

湊 貴 信 行

「わたしから市長への提案」

やま折り

やま折り

やま折り

## 皆さまからの提案をお待ちしています

市政の改革を行う時は、ひとりでも多くの市民の皆さまの参画を促し、将来を展望する改革を進めることとしていきます。市政に対する建設的なご提案をお寄せください。

### 封筒のつくりかた

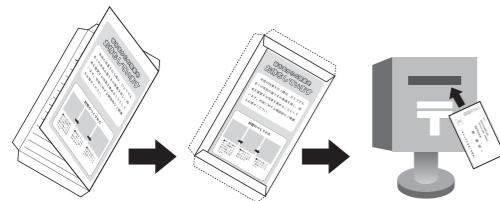

- 切り取り線に沿って紙面から切り取り、この面が外側になるように中央を折ります。
- 宛先を下にして、のりしろを図のように貼り合わせます。
- 切手を貼ってお近くのポストへ投函してください。

○提案への対応ならびに公開  
提案は必ず市長が目を通し、提案内容とともに提案に対する市の対応方針をホームページで公開します。

○お願い  
提案には、必ず住所、氏名、電話番号などの連絡先をご記入ください（氏名などの個人情報、内容確認などに使用するものであり、それ以外の目的では使用しません）。  
個人的な問題ならびに個別の問い合わせ、そのほか市政に関わりのないものは「わたしから市長への提案」として取り扱わず、回答が必要な場合には、担当部署から回答します。

- 提案用紙 下段の太線に沿って切り取ると、専用の封筒になります。切手を貼って投函してください。
- 市民提案箱 市役所1階（市民ホール）に設置している「市民提案箱」からも投稿できます。
- ファクシミリ 23-2270（秘書課宛て）
- 電子メール

hisyo@city.yurihonjo.lg.jp  
※ファクシミリや電子メールは、  
標題に「わたしから市長への提案」と必ず明記してください。



こちらからも  
メール送信可



のりしろ  
たに折り

**「わたしから市長への提案」**  
(具体的にお書きください)

○題名

○内容

住所 〒

氏名

電話番号

のりしろ  
たに折り

## 美化活動で協働しませんか

県で管理する道路や河川などの一部は、地元企業や団体などが美化活動を行っています。今回は大の道はなの会の「大の道はなの会」の活動を紹介します。皆さんも近くの道路や河川を自分たちできれいにしてみませんか。

大の道町内会長の畠山秋信さん、はなの会会長の佐々木勝明さん、同会員の黒木貞子さん、熊谷イヨさんにお話しを伺ってきました。同会は国道107号と108号の交差点部にある二番堰地内公園施設の美化活動を行っています。

「いつもきれいにしていたいただき、ありがとうございます。大の道はなの会の皆さんには5年も道路敷地にある公園の花だんを管理していただいています。本日もきれいな花が咲いていましたね。大の道はなの会（以下会） だいぶ寒くなってきたので、もうすぐ会員が集まってお花の撤去作業をする予定です。※11月3日撤去済み。」

「まだまだ鑑賞できそうでしたけど撤去しちゃうんですね。現在は何人で活動しているのでしょうか。」  
会：現在は20人です。

「当番を決めて何日かに1回とか除草や水やりをするのでしょうか。」  
会：会員を6つのグループに分けて順番を決めて、毎日管理しています。

「毎日ですか！休みなくなったりしないのでしょうか。」



大の道はなの会の皆さん

会：行けない理由があれば同じグループのメンバーに連絡して休むことはできます。雨の日は水やりがいらなないのでちょっとうれいときもあります（笑）。一緒に花だんに行ったり連絡しやすいように、グループはできるだけ近所で組んでいます。  
協力しながらきれいな状態を保っているんですね。

「県と大の道の皆さんとは『アダプト（＝養子にする）・プログラム』という取り組みの中で、県管理区域の一部を養子のようにお預けし、美化活動をお願いしています。県からは活動に合わせてお金や物資を提供していません。」

看板設置やホームページ掲載によって活動を周知することが主な支援となっています。それにもかかわらず、長い間取り組んでいただける理由と、やりがいを感じる部分を教えてください。  
会：とにかく会員はお花が大好きで世話をしています。好きでなければ続かないと思っています。

「こちらとしては、地元の環境づくりだとか地域貢献といった目的なのかと考えていましたが、違うのでしょうか。会：結果としてそうなっていたり、そのような気持ちが出てきたりすることはあるかもしれませんが、まずはお花が好きなんですよ。」

「活動の費用はどうされているのでしょうか。」  
会：市の道路等環境美化補助金を活用しています。補助金の範囲内で花の苗や土を購入しています。

「好きなお花に触れること以外に活動して良かったことがあれば教えてください。」  
会：秋田県花いっぱい運動の会で実施している全県花だんコンクールに参加しています。優良賞を2年連続でいただいています。

「活動中の様子」



活動中の様子

「花だんを今後もっと良くするための展望があれば教えてください。」  
会：私たちが活動している公園と隣接した国道107号ののり面も利用できれば、立体的になって良くなると考えているんですけど利用できないでしょうか。

「そののり面も県管理区域ですので、アダプトの対象範囲に加えることは可能だと思います。確認して連絡します。本日はありがとうございました。」

「充実した笑顔で楽しくお話ししていただいた皆さん。交差点で停まった車の中から「きれいにしてくれてありがとう」と声をかけられたことや、除草作業中には登下校の子どもに「花だんに入ったらダメなんだよ！」と逆に注意されたこともあり、花だんを大切にしてくれていることがわかるうれしい場面もあるとのこと。「お花が好き」から始まった皆さんの活動が地域の人や道行く人の心を和ませていることが伺えました。」

由利地域振興局では道路や河川など県の管理区域の一部を養子のように預かり、美化活動していただける企業や団体を募集しています。

問い合わせ先  
秋田県由利地域振興局建設部  
企画・建設課 企画監理班  
☎22-54336



# お知らせ

◇お願い：掲載している情報は12月7日時点のものです。新型コロナウイルス感染症の影響により、掲載している行事・イベントの中でも中止や延期になっている場合があります。りますので、各問い合わせ先へご確認ください。

## 募集

### ■本荘囲碁大会



**出場者募集**  
日時 1月16日(日)  
9時～16時  
会場 カダーレ和室・会議室  
対象 本市・にかほ市在住の方  
区分 A級の部(4段以上)、B級の部(3段以下)、少年の部(小中学生)  
参加料 500円(小中学生は無料) ※感染症拡大防止のため、昼食の提供はしません。  
申し込み 1月6日(木)まで、中央公民館 ☎22-0900

### ■市男女混合バレーボール大会



**参加チーム募集**  
日時 1月30日(日)  
9時20分～  
(受け付け8時半から)  
会場 市総合体育館  
参加資格 18歳以上の男女で構成された町内チーム、または同好会チーム  
定員 20チーム(先着順)  
参加費 1チーム千円  
申し込み 1月12日(水)まで、スポーツ課 ☎32-1334

### ■東由利成年交流スポーツ大会

**バレーボールリーグ2022**  
参加チーム募集  
9人制バレーボールの東由利版「カールルール」で行います。男女混合チームで、女性2人以上がコートに入ることを条件に、優勝を争います。  
日時 ▽予選リーグ：1月上旬～2月下旬の金曜日 19時20分～ ▽決勝トーナメント：2月27日(日) 10時～  
会場 東由利体育館  
参加資格 本市在住または市内企業に勤務する成年男女(高校生以下は不可)  
参加料 1チーム千円  
申し込み方法 12月21日(火)正午まで、所定の申込用紙を郵送・FAX、メールで東由利教育学習課に提出 ※用紙は同課に備え付けてあるほか、市ホームページからダウンロードできます。  
※代表者会議を12月22日(水)19時から、東由利総合支所会議室で行います。会議内で正式な日程などが決まります。  
問い合わせ 東由利教育学習課 ☎69-2310

### ■ネオホッケー審判講習会

**参加者募集**  
室内用の運動靴とホイッスルを持参してください。マスク着用をお願いします。参加無料。申し込み不要。  
日時 1月6日(木) 18時半～  
会場 小友地区健康増進センターアリーナ  
問い合わせ 本荘教育学習課 ☎22-0900

### ■市営住宅 入居者募集

**特定公共賃貸住宅**  
岩城地域 3戸(田町) 1戸(高城) 1戸(城下)  
矢島地域 1戸(城下) 1戸(大川原) 1戸(新大宮田)  
大内地域 1戸(新大宮田)  
コミュニケーション住宅  
岩城地域 1戸(城下)  
公営住宅  
矢島地域 1戸(下山寺) 1戸(榎木田)  
由利地域 1戸(滝沢館) 東由利地域 3戸(吉野) 鳥海地域 3戸(下野)  
申込期限 12月24日(金)  
申し込み・問い合わせ 建築住宅課 ☎24-6334  
または各総合支所建設課

## その他

### ■「NHK海外たすけあい」キャンペーン

世界で多発する紛争や自然災害で苦しんでいる人、支援を必要とする人にあたたい手を差しのべるキャンペーンをおこなっています。  
このキャンペーンでは、戦争や紛争あるいは自然災害の被災者救援などの緊急救援事業や、飢餓や疾病に苦しむ人々への支



援などの開発協力事業の充実・発展に役立てます。  
募集期間 12月25日(土)まで  
受付窓口 郵便局、秋田銀行、北都銀行、農協、NHK秋田放送局、日本赤十字社秋田県支部、秋田赤十字病院、秋田県赤十字血液センター、アトリオン献血ルーム、秋田赤十字乳児院、日本赤十字秋田看護大学、日本赤十字秋田短期大学  
※振込用紙は右記金融機関の受付窓口にて備え付けています。振込手数料は無料です。  
問い合わせ 福祉支援課 ☎24-6315

**■由利学生東京寮 入寮生募集**  
詳細はお問い合わせください。  
寮の所在地 東京都中野区白鷺1丁目7-10  
募集人員 男子10人程度  
寮費 1人部屋年間42万円(月3万5千円) ※他入寮費…3万5千円、公益費…月75

**秋田県戦没者遺族相談員・戦傷病者相談員が委託されました**  
令和3年10月1日～令和5年9月30日の2年任期で次の方に委託されました。  
**戦没者遺族相談員**…遺族に係る各種年金や給付金、生活上の問題などに関する相談を受け付けます  
○鷹島峯雄さん(西目町出戸) ☎33-2064  
○阿部正紀さん(赤沼) ☎22-2693  
**戦傷病者相談員**…戦傷病者および家庭に係わる各種恩給、援護、生活上の問題などに関する相談を受け付けます  
○阿部勇さん(大沢) ☎22-2970  
○野田口厚子さん(川口) ☎22-5362

問 福祉支援課 ☎24-6315

## ハタハタ釣りを 行う皆さまへ

◆漁港の防波堤は波をかぶることが多く、大変危険です。  
◆安全のため、立入禁止表示がある場所には入らないようにしましょう。また、それ以外の場所でも波風が強いときは立入らないようにしましょう。  
◆路上駐車やごみを置き去りにするなどせず、マナーを守った行動をしましょう。

皆さまのご理解とご協力をお願いします。

問 農山漁村振興課 ☎24-6361

## 図書館へ行こう!

### U-20(10代向けの本)

やりたいことが見つからない君へ  
理解できない14歳からのLGBTQ+  
予測不能!ショートストーリーズ 文化祭編  
守ろう!みんなの東北 1  
ぼくのまつり縫い 3  
あの星が降る丘で、君とまた出会いたい。

### 児童書

スパゲッティのうた(絵本)  
植物ないしょの超能力  
おさるのゆめ  
あたまにかきのき  
おなじそらのしたで  
めっちゃウケ!かんたん面白マジック

坪田 信貴  
社会応援ネットワーク  
にいかいどう 青  
青木 健生  
神戸 遥真  
汐見 夏衛

べこみそ  
田中 修  
ひろし  
いもと ようこ  
ブリッタ・テックセンター  
中里 正紀

### 一般書

100万回死んだねこ  
水中の哲学者たち  
東北史論  
就活キャリアスキル読本  
いつまでも消えない痛み  
の正体  
超速!レンチン弁当  
メダカの飼いや方  
原色図鑑  
プロ野球ヒストリー大事典  
日本語文章チェック事典  
彼の顔では泣けない  
彼方への挑戦  
図解身近にあふれる「自然災害」が3時間でわかる本  
思考の持久力  
男も育休って、あり?  
あのころなにしてた?  
お天道様は見てる  
尾島春夫のことは  
ルパギに学ぶ登山技術  
マタギに学ぶ登山技術  
年寄り集まって住め  
記憶に残る廃村旅

福井県立図書館  
永井 玲衣  
河西 英通  
中川 直毅  
牛田 享広  
藤井 恵  
佐々木 浩之  
長谷川 晶一  
石黒 圭  
君嶋 彼方  
松山 英樹  
左巻 健男  
齋藤 孝  
羽田 共一  
綿矢 りさ  
白石 あづさ  
横関 大  
工藤 隆雄  
川口 雅裕  
浅原 昭生

### おすすめ新着本

飲むだけじゃない!抹茶でヘルスクエ  
岡本 由希/著  
淡交社  
抹茶のどんな栄養素が健康にいいのかわかる  
心身の悩み別に紹介。抹茶の効果的な飲み方  
や抹茶を使ったレシピも掲載する。  
100年無敵の勉強法  
鎌田 浩之/著  
筑摩書房  
「死んだ勉強」を「活きた勉強」に変える方法とは?  
京大の人気教授が勉強の秘伝を紹介する。  
6さいからつかえるパソコン  
たにぐち まこと/著  
技術評論社  
パソコンの電源の入れ方からプログラミングまで、パソコンの先生として活躍中の著者が丁寧に教えてくれます。

### 〈児童書〉

6さいからつかえるパソコン

### 〈U-20(10代向けの本)〉

くまの勉強法

### 〈一般書〉

抹茶でヘルスクエ

1/11 (火) 由利工業高校 ふれあい体験学習

生徒と一緒にペーパークラフトやリニアモーターカー製作などの体験学習が楽しめます。参加無料。  
**日時** 1月11日(火) 9時半～12時15分  
**会場** 由利工業高校  
**対象** 小学生(保護者同伴)  
**申し込み** 学校ホームページ、または下記まで問い合わせください  
**問** 由利工業高校 堀井先生 ☎22-5520

1/15(土)・16(日) アランマーレ秋田 東京羽田ヴィッキーズ戦 Wリーグ2021-22シーズン

今季バスケットボール女子日本リーグに初参戦した「アランマーレ秋田」が本市で初めてのホームゲームを開催。  
**日時** 1月15日(土) 13時～16日(日) 13時～  
**会場** ナイスアリーナ  
**チケット販売** チケットぴあ  
**問** アランマーレ秋田事務局 ☎018-888-9497

1/22(土)・23(日) 秋田ノーザンハピネッツ 横浜ビー・コルセアーズ戦 Bリーグ2021-22シーズン

8カ月ぶりのナイスアリーナ開催！熱戦をぜひ間近でご覧ください。  
**日時** 1月22日(土) 18時05分～23日(日) 14時05分～  
**会場** ナイスアリーナ  
**チケット販売** Bリーグチケットサイト、各コンビニエンスストア  
**問** ノーザンハピネッツチケット事務局 ☎050-3536-0577

1/7 (金) こどもプラザあおぞら AIに負けないこどもに！

親子でふれあいながら体・頭・心をバランスよく育てましょう。参加無料。  
**日時** 1月7日(金) 10時～11時  
**集合** こどもプラザあおぞら  
**対象** 小学生までの子どもと保護者  
**定員** 10組程度  
**申し込み** 12月15日(水)から、こどもプラザあおぞら ☎22-3489

1/8 (土) 百宅さと歩きシンポジウム ～これまでの百宅、これからの百宅～

『百宅の記録』執筆者と百宅マイスターが、百宅の自然、歴史、文化を語り合います。参加無料。  
**日時** 1月8日(土) 13時～16時  
**会場** カダーレギャラリー1+2  
**講師** 秋田地学教育学会会員 板垣弘勝さん、前由利本荘市文化財保護団体連合会会長 仲川成章さん、ほか  
**定員** 30人  
**問** NPO法人矢島フォーラム 太田さん ☎080-1236-9626

1/8(土)～10(月) ポニーランド花立 冬休み自由研究 雪の中で遊んで作るアイスクリーム！ポニーと遊び！

**日時** 1月8日(土)～10日(月) 10時～正午  
**会場** ポニーランド花立  
**参加費** 1人500円  
**定員** 20人  
**申し込み** 12月25日(土)まで、右のQRコードからアクセスして申し込み  
**問** ポニーランド花立 ☎55-2711

EVENT Information

12/19 (日) 鳥海山木のおもちゃ美術館 クリスマス ファミリー演奏会

おもちゃアテンドと一緒にクリスマスソング演奏を楽しみましょう。  
**日時** 12月19日(日) 11時～11時半、13時半～14時  
**会場** 鳥海山木のおもちゃ美術館もりのあそびば(入館料が必要です)  
**問** 鳥海山木のおもちゃ美術館 ☎74-9070

12/24(金)～27(月) 第30回高橋宏幸賞 優秀作品・高橋宏幸原画展

感想画・感想文コンクールの優秀作品と、童話絵本作家の高橋宏幸さんの原画を展示します。  
**日時** 12月24日(金)～27日(月) 9時～17時 ※24日は13時から、27日は正午まで。  
**会場** カダーレギャラリー  
**問** 東由利教育学習課 ☎69-2310

1/2 (日) 本海獅子舞番楽正月公演 【事前予約制】

**日時** 1月2日(日) 10時開演  
**会場** 民俗芸能伝承館「まいーれ」  
**出演** 本海獅子舞番楽下直根講中、八木山講中、平根講中  
**参加料** 無料  
**定員** 75人  
**申し込み** 12月26日(日)まで、民俗芸能伝承館「まいーれ」 ☎44-8556(月曜休館、祝日の場合は翌日)

**大平スキー場 1月2日オープン!**  
 ※降雪の状況によりすれ込む可能性があります。

1月2日(日)・3日(月)は9時～16時の営業です。通常営業は1月6日(木)から開始します。各種教室も開催しますのでご参加ください。

ナイタースキー教室	パパ・ママ・ジュニアスキー教室	シニアスキーポールレッスン
東由利公民館が主催する教室です。 <b>日時</b> 1月11日(火)、15日(土)、18日(火)、22日(土) 19時～20時 <b>対象</b> 未就学児から一般の方まで(スキーを履いて歩ける方) <b>参加料</b> 1回につき一般630円、中学生以下310円(リフト代として) <b>定員</b> 各日先着30人(初心者5人) <b>申込期限</b> 1月5日(水) 正午	東由利スキークラブが主催する教室で、事前申し込みは不要です。 <b>日時</b> 1月6日～2月24日の毎週木曜日 19時～20時 <b>対象</b> 4歳から大人まで <b>参加料</b> 1回500円(リフト料金別) ※保険は各自で加入してください。 ◇どの教室も、開始30分前からヒュッテで受け付けを行います。 ◇グレンデヤ天候の状況により中止となる場合があります。	東由利スキークラブが主催する教室で、事前申し込みは不要です。 <b>日時</b> 1月15日(土)、2月5日(土) 13時～15時 <b>対象</b> 60歳以上の方 <b>参加料</b> 無料(リフト料金別) ※保険は各自で加入してください。

**営業時間** ○火・木曜日 18時～21時  
○土曜日 9時～16時、18時～21時  
○日曜日・祝日 9時～16時  
**所在地** 東由利宿字湯ノ沢80  
**申し込み・問い合わせ** 大平スキー場ヒュッテ ☎69-2710(営業時間内) 東由利教育学習課 ☎69-2310  
 ※今シーズンから東由利スキークラブが指定管理を行っています。

年末年始の業務予定

市役所・総合支所などの公共施設は、原則として**12月29日(水)から1月3日(月)まで休業**します。関係各施設の年末年始の業務日程は次のとおりです。

施設	休業期間	特記事項	
市役所市民窓口センター(☎24-6291)	12/29～1/3	※ <b>枠外参照</b>	
教育文化施設	カダーレ(☎22-2500)	12/28～1/3	
	ポートプラザアクアパル(☎22-5611)	12/29～1/3	
	市総合体育館(☎62-0500)	12/31～1/3	12/29・12/30は通常利用可
	ナイスアリーナ(☎22-0001)	12/31～1/3	年末は12/30まで、年始は1/3から開館
	鳥海山木のおもちゃ美術館(☎74-9070)	12/31～1/2	年末は12/30まで、年始は1/3から開館
	亀田城佐藤八十八美術館(☎74-2500)	12/27～1/3	
図書館	岩城歴史民俗資料館(☎74-2500)	12/27～1/3	
	本荘郷土資料館(☎24-3570)	12/27～1/3	
	矢島郷土資料館(☎56-2204)	12/27～1/3	
	中央図書館(☎22-4900)	12/27～1/3	
	岩城図書館(☎73-3673)	12/27～1/3	
診療所	由利図書館(☎53-2121)	12/28～1/3	
	出羽伝承館(☎62-0505)	12/29～1/3	
	休日応急診療所(☎24-3917)	新型コロナウイルス感染症拡大防止のため休診中です	
	鳥海診療所(☎57-2003)	12/28～1/5	左記の期間は休診します
	直根診療所(☎58-2004)	12/29～1/3	
笹子診療所(☎59-2321)	12/28～1/4		
ごみ	ごみの収集	1/1～1/3	12/31まで収集、1/4から再開
	本荘清掃センター(☎22-4885)	12/29、1/1～1/3	12/30・31は14時まで営業
	矢島鳥海サテライトセンター(☎57-2180)	12/29、12/31～1/3	
	土谷埋立地	12/29～1/3	1/4から冬期営業(◆ <b>枠外参照</b> )
	ばいんすば新山(☎28-1661)	無休	12/31は18時半まで受け付け、19時閉館
温浴施設	岩城温泉 港の湯(☎73-3789)	1/1	12/31は17時まで受け付け、18時閉館
	かしわ温泉(☎33-2259)	12/31・1/1	
	ゆりえもん(☎53-2651)	12/29～1/3	
	寿康苑(☎56-2940)	12/29～1/3	
	伝兵衛湯荘(☎72-2772)	無休	12/31は18時まで受け付け、19時閉館
鶴舞温泉(☎23-7227)	1/1	12/31は10時～16時	
黄桜温泉 湯楽里(☎69-2611)	1/1	12/31は10時～16時	
鳥海荘(☎58-2065)、フォレスタ鳥海(☎58-2888)、ばぼろっこ(☎62-1126)		は休まず営業	

※年末に各種証明書が必要な方は12月28日(火)までに取得してください  
 マイナンバーカードを使つてのコンビニ交付も、12月29日(水)～1月3日(月)はできません。戸籍の届出(死亡届、婚姻届など)は宿日直で受け付けます。  
 ◆本荘一般廃棄物最終処分場(土谷埋立地)冬期間の開場日時を変更します  
 1・2月は、冬期間の利用減少に伴う経費節減のため、開場日時を変更して運営します。変更後の開場日:火・木曜日(第1・3・5土曜日、第2・4日曜日)は変更なく開場) 変更後の開場時間:9時～14時半 ※3月からは通常の開場日時に戻ります。

■冬場の転倒事故を防ぎましょう

冬場は雪や凍結による転倒事故が多発しています。特に雪の積もり始めや除雪後の駐車場、ブラックアイスバーン歩行時、車の乗降時などは転倒を防ぐために次のことに注意しましょう。  
 ①屋外通路に融雪剤をまく ②すべりにくい靴を履く ③玄関灯などを早めに点灯し足元を確認しやすくする ④急がずゆっくり歩く  
**問**…秋田労働局健康安全課 ☎018-862-6683 または本荘労働基準監督署 ☎22-4124

**イベントの中止**  
 ◆由利の明日を日本酒に聞く集い 【1月】  
**問** 由利産業課 ☎53-2114

■12月ミニチャレンジデー

健康づくりに体を動かしてみませんか。  
**開催日**…12月22日(水)  
**【矢島】** ラージボール卓球・10時～11時・矢島体育センター **【岩城】** 体育施設無料開放・9時～正午・亀田体育館 **【由利】** ラージボール卓球、湧くわくバレーボール(8人制バレーボール)・9時～正午・B&G由利海洋センター **【大内】** 8人制バレーボール・9時～15時・松本体育館、フロアカーリング・13時～15時・岩谷体育館 **【東由利】** インターバル速歩・10時～11時・東由利体育館 **【西目】** 軽スポーツ・13時半～15時・B&G西目海洋センター **【鳥海】** 8人制バレーボール・19時～20時半・鳥海トレーニングセンター  
**問**…スポーツ課 ☎32-1334

■償却資産(固定資産)の申告をお願いします  
 償却資産は、資産の所有者からの申告をもとに課税を行います。市内に土地、家屋以外の事業用資産を所有している方(事業を行っている個人または法人、リース業や賃貸住宅、駐車場の経営を含む)が対象で、毎年1月1日現在の所有状況を申告することになっています。

申告対象者 令和4年1月1日現在で所有する事業用資産(構築物、機械や装置、工具、器具、備品など)で土地、家屋以外のもの。自動車税、軽自動車税の課税対象となっていない車両も含む。  
**申告の方法** 該当する方へ申告書を送付しますので、1月31日(月)までに提出してください。免税点未満であり税額が発生

しない方でも、償却資産を所有していれば申告が必要です。※本市では「地方税電子申告システム・eLTAx(エルタックス)」を利用した申告も受け付けています。詳しくは市のホームページをご覧ください。  
**提出先・問い合わせ** 税務課 ☎24-6304 または各総合支所市民サービス課

**危険！ あおり運転はやめましょう**

「あおり運転」(妨害運転)は、重大な交通事故につながる極めて悪質・危険な行為です。車を運転する際は、周りの車などに対する「思いやり・ゆずり合い」の気持ちを持って、安全な速度・方法での運転を心掛け、十分な車両間隔を保つとともに、不必要な急ブレーキや無理な進路変更などは絶対にやめましょう。  
 また、狭い道路や歩道と車道の区別のない道路を通行する場合は、歩行者の近くを通過するときは安全な間隔を保つ、または徐行するように心掛けましょう。  
**問** 生活環境課 ☎24-6253



こころの健康づくり講座  
こころとからだのセルフケア  
～ アロマオイルでリフレッシュ～

コロナ禍でいつも以上に積み重なった日々のストレスや、からだの不調を整えるセルフケア方法を学んでみませんか。アロマオイルで好みの香りを見つけながら、一緒に癒やしの時間を過ごしましょう。  
日時 1月11日(火) 10時～12時(受け付け9時30分から)  
会場 本荘保健センター  
内容 講話とアロマソルト(芳香剤)の作製  
講師 リラックス工房 蒼風 熊谷勇貴さん  
参加費 400円 ※原材料費高騰のため前回より値上がりしております。  
定員 20人  
申し込み 12月24日(金)まで健康管理課 ☎22-1834

ふらっとカフェ 開催します

誰でもふらっと立ち寄り、認知症や介護を学ぶことができ、気軽に集える場所です。参加無料。どなたでも参加できます。  
由利 ふらっとカフェ「ゆりちゃん」  
日時 12月20日(月) 14時～16時  
会場 由利福祉保健センター 機能訓練室  
矢島 ふらっとカフェ「駅ナカ」  
日時 12月23日(木) 14時～16時  
会場 由利高原鉄道矢島駅2階  
内容 ミニ講話「知っておきたい! 介護保険」  
定員 各15人  
申し込み 12月17日(金)まで、南部地域包括支援センター ☎74-4150

インターバル速歩実践会 開催します

動きやすい服装でお越しください。未経験の方の参加も大歓迎です。初めての方には実践方法を指導します。  
日時 1月5日(水)、12日(水)、19日(水)、26日(水) 10時～11時(受け付け9時45分から)  
会場 ナイスアリーナ  
定員 50人  
持ち物 タオル、飲み物  
申し込み 1月4日(火)まで(年末年始を除く)、健康管理課 ☎22-1834

お願い

催しや健診などに参加の際は右の事項にご協力をお願いします。熱があるなど体調不良の方は参加をご遠慮ください。

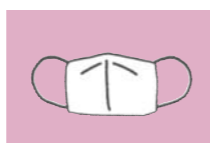

マスク着用



検温

心身ともに、すこやかに  
健康  
だより  
◇問い合わせ先  
健康管理課(本荘保健センター内)  
または各総合支所市民サービス課  
☎22-1834

満100歳  
おめでとうございます

市から賀詞と祝い金が  
贈呈されました

熊谷 久市さん

(大正10年11月19日生まれ・西沢)

小嶋 ヨシエさん

(大正10年11月20日生まれ・北福田)

小野 トシヨさん

(大正10年12月1日生まれ・鳥海町百宅)

～これからもお元気で  
お過ごしください～

ゲートキーパー養成講座  
開催してみませんか

ゲートキーパーとは、身近な人に寄り添う心の支援者です

本市には、毎年約20人が自らの尊い命を絶つという悲しい状況があります。このような中、誰も自殺に追い込まれることのない由利本荘市の実現を目指して、平成31年3月に「由利本荘市自殺対策計画」を策定しました。その取り組みの一つとして、大切な人の命を守り、生きることを支える「ゲートキーパー」の養成があります。身近な人のサインに気づき、声を掛けるなど、あなたにもできることがあります。地域や職場の研修会として講座を開催してみませんか。

対象 市内の団体、町内会、企業など

内容 自殺の現状、ゲートキーパーの役割、相談機関の紹介など

時間 60分程度

費用 無料

受講人数の目安 20人/回

※受講修了の証として緑色のリングと缶バッジをお渡しします。

☎ 健康管理課



インフルエンザを予防しましょう

予防するには・・・

**咳エチケット** 咳やくしゃみの症状がある場合にはマスクを着用しましょう。マスクがない時は、他の人から顔を背けて1メートル以上離れ、ティッシュ、ハンカチ、袖を使って、口や鼻を抑えましょう。

**手洗い** 手洗いはこまめに行いましょう(右図参照)。

**予防接種** インフルエンザ予防接種には、発症をある程度抑える効果や、重症化を予防する効果があります。市では高齢者、小児および妊婦に対し接種費用の一部を助成しています(詳細は本紙10月1日号をご覧ください)。

※インフルエンザワクチンは12月中旬にかけて順次出荷される見込みです。市の助成は令和4年2月末まで実施していますので、希望する方は医療機関にご相談の上接種してください。

相談窓口をご利用ください

厚生労働省では、インフルエンザなど感染症一般予防方法、流行状況や予防接種に関する窓口を開設しています。

電話相談窓口 ☎03-5276-9337

対応時間 9時～17時

(土日祝日・年末年始を除く)

催し・お知らせ

■由利本荘にかほ市民が健康を守る会催し  
いこいのカフェ

座ったままのヨガの後、病気のことや介護の悩みなどを語り合い、共有しませんか。

日時 12月17日(金) 14時～

講師 認知症予防脳トレ士  
齋藤真弓さん

定員 10人

認知症の人と家族のつどい

認知症の人やその家族などお茶を飲みながらお話しませんか。介護のヒントが見つかるかもしれません。

日時 12月18日(土) 14時～15時半

共通事項

会場 由利本荘にかほ市民が健康を守る会事務所(石脇字石脇2)

申し込み・問い合わせ 谷谷さん

☎090-6149-8756



正しい手の洗い方

こまめに手洗いし、感染症予防を。

手洗いの前に  
・爪は短く切っておきましょう  
・時計や指輪は外しておきましょう



流水でよく手をぬらした後、石けんをつけ、手のひらをよくこすります。



手の甲をのぼすようにこすります。



指先・爪の間を念入りにこすります。



指の間を洗います。



親指と手のひらをねじり洗います。



手首も忘れずに洗います。

石けんで洗い終わったら、十分に水で流し、清潔なタオルやペーパータオルでよく拭き取って乾かします。

**◆地域おこし協力隊を募集します**

市では、都市部から人材を積極的に誘致し、地域活動によって地域の活性化や移住定住などを促進するため『国の地域おこし協力隊制度』を活用します。

**対象者** 都市地域など（過疎、山村、離島、半島などの条件不利地域を除く）に在住し、採用後、本市に住民票を異動して居住可能な方

**事業名／採用人数／内容**

- ①アベイバ（ちようどいい場）プロジェクト／2人／若者の交流にちようどいい場、あべいい場づくり
- ②ナリワイづくりプロジェクト／2人／地域の困りごとや地域資源などをアイデアと仲間の力で「ナリワイ」に変え、移住や地域づくりにつなげる
- ③果樹農家になろうプロジェクト／1人／農家や農業法人で果樹の栽培技術を学びながら就農を目指す

※詳しくは市ホームページをご覧ください。お問い合わせください。

市ホームページはこちらから  

地域振興課 ☎24—62331

**北部学校給食センター・ラッピングトラック**



北部学校給食センターでは児童生徒たちのデザイン画が描かれた配送トラックが活躍中。その一部をご紹介します。（記事表紙）

**声 おたより**

◆歯医者さんのコラムに写真が載っていて、いつもマスク姿しか見ていないので「こんな顔なんだ」とあらためて思いました。ためになるし面白い企画でした。（佐藤さん・60代・本荘地域）

おたよりお待ちしています

「声 おたより」は市民の皆さんのコーナーです。ふだん感じていることや広報紙への感想、イラストなどたくさんの方の声を寄せさせていただきます。ハガキ・ファクシミリ・電子メールで受け付けています。宛先 広報課「住所・氏名・年齢・連絡先・おたより」を明記してください。

**ちょっとひといき・・・**

**ク** リスマスの一つとして、年末ジャンボで一時的な夢を見ています。結果はいつも「いい夢」で終わりますが、当選を想像するのが楽しい時間です。（RV）

**リ** アル二刀流が話題をさらったこの1年。私も若いころは『走・攻・酒』3拍子揃った選手兼宴会部長として、試合に反省会に大活躍したものです。（一男）

**ス** ズメの涙：とは私の財布のこと。年末にかけて出費が多くなり、木枯らしのような寂しさが漂いますが、宝くじを買っていい夢を見ようと思えます。（一輝）

**マ** スク着用が定着してもうすぐ2年。取材で何気なくお願いしている「写真撮るので外しましょうか？」に快く応じていただき、いつも感謝しています。（慶）

**ス** れ違うのもやっとなった年の瀬の本荘市市場。祖母の店で番をしながら眺めた熱気や活気を思い出します。お正月準備は万全に、皆さまよいお年を！ ☆

**お誕生おめでとう**

<11月15日～11月30日受け付け分>

伊藤 美桜ちゃん（瑠美さん）中梵天	田口 陽ちゃん（翼さん）出戸町	渡邊美桜菜ちゃん（慎也さん）岩城内道川
齋藤 なるちゃん（和也さん）大鯨町	土田 麗葵ちゃん（長洋さん）矢島町元町	島山 惺也ちゃん（哲也さん）東鮎川
河路 翠ちゃん（崇仁さん）石脇	船木 彩絢ちゃん（斉彦さん）岩城二古	「お誕生」「おくやみ」欄に掲載を希望される方は、市民窓口センター（または総合支所市民サービス課、出張所）にお申し出ください。
鷹島 晴ちゃん（透さん）川口	三浦 結愛ちゃん（祐輔さん）岩城二古	

**どうぞやすらかに**

<11月15日～11月30日受け付け分>

高橋喜一郎さん（旧大内町功労者・岩谷町） 11月27日永眠されました。昭和37年から61年まで旧大内村、大内町商工会の理事、昭和61年から平成12年までは同会長として、商工会の基盤強化と育成振興を行うなど、商工業の発展と観光資源の開発に尽力されました。平成7年大内町産業功労。94歳。	岸田誠一郎さん（矢島町矢島町・88歳）	遠藤 清喜さん（東由利法内・68歳）
柴田喜代子さん（石脇・75歳）	佐藤 シナさん（矢島町坂之下・81歳）	佐藤 貢さん（東由利田代・80歳）
鈴木トキエさん（大沢・96歳）	小助川春雄さん（岩城亀田愛宕町・85歳）	遠藤ノブエさん（東由利宿・90歳）
小野 岩雄さん（東梵天・95歳）	阿部 銚吉さん（岩城亀田亀田町・85歳）	木島リツ子さん（東由利蔵・94歳）
佐藤 チヨさん（石脇・87歳）	田口 俊一さん（岩城二古・84歳）	小野 厚さん（東由利老方・91歳）
佐々木ツマさん（浜ノ町・101歳）	須田 利雄さん（前郷・100歳）	佐藤 ソノさん（西目町西目・84歳）
須田 ツネさん（花畑町・97歳）	高橋 新作さん（町村・91歳）	佐々木久尚さん（西目町沼田・78歳）
池田サツ子さん（大浦・89歳）	三浦ナミ子さん（前郷・80歳）	佐藤 文男さん（西目町海士割・65歳）
小助川一久さん（出戸町・80歳）	齊藤 長一さん（曲沢・90歳）	三浦 絹子さん（西目町西目・74歳）
小松 智子さん（獺師町・66歳）	須田 國雄さん（前郷・71歳）	柴田 寿さん（鳥海町下直根・16歳）
鎌田 晴子さん（石脇・85歳）	宇津野一也さん（高尾・62歳）	土田 文作さん（鳥海町下川内・87歳）
小松 ワカさん（万願寺・85歳）	正木 義孝さん（大倉沢・60歳）	原田 吉幸さん（鳥海町下笹子・58歳）
	工藤リヨ子さん（中帳・84歳）	鈴木 サチさん（鳥海町上笹子・91歳）
	塩野 ナミさん（岩谷町・87歳）	佐々木 實さん（鳥海町上笹子・92歳）
	神坂 昌光さん（東由利宿・90歳）	原田 フサさん（鳥海町下笹子・94歳）

**人の動き** 11月末日現在・住民基本台帳 ( )は前月比

人口 74,015人 (-60)  
 男=35,507人 (-28)  
 女=38,508人 (-32)  
 世帯数 30,757世帯 (-5)

**ルールを守る**

11月の人身事故発生状況	累計	昨年同期
事故件数	7件	86件
死者数	1人	4人
負傷者数	6人	91人

(11月30日現在・由利本荘署管内)

サポート高校から大学・専門学校・公務員へ！  
**令和4年度 生徒受付中**  
**100人の挑戦**  
 高卒資格 **GET!**  
 願書受付：2/10(木)～3/20(日)  
 試験日は、追って連絡します  
 就学支援金 対象校

**平成国際高等学院**  
 学校法人 国際学園 協力校【本荘校・角館校】  
 由利本荘市外からの通学生には宿泊室（平成学舎）  
 を無料で提供しています【週3回～月12回を限度】

問い合わせ ☎(0184) 22-5090 FAX 22-5251  
 由利本荘市川口字後野21-6 学院長/安杖憲一 顧問/小野忠二 広告

本質的な心地よさが体感できる住まい。  
**2棟同時 GRAND OPEN**  
 よさが体感できる住まい。由利本荘市 中梵天  
 初めのご来場＆ご予約でアンケートにお答えの方に！  
**WEBご来場予約特典 JCBギフトカード 1,000円分プレゼント!!**

株式会社 **サンコーホーム** 本社 横手支店  
 横手市赤坂字館ノ下155 TEL:0182-35-4779

おかげさまで **13** 着工数 **NO.1**  
 秋田県注文住宅 2008年度～2020年度県内に本社のある地元住宅会社部門(リビング通信社調べ)

ご来場予約はこちら **サンコーホーム** 検索