



世界に一つだけの はんこづくり

「親子でつくろう！職業体験教室」が2月22日、カダーレで開催されました。さまざまな体験コーナーが設けられた中で、はんこ屋さんの「落款印づくり体験」では、家族に見守られながら鉄筆と呼ばれる削り道具を使って楽しそうにはんこを彫る姿が見られました。（記事6頁）



オープンハートオコジョ

気軽に話せる、
気づかいあえる
地域を目指して

2月7日 人形劇を披露した皆さん
(一人暮らし高齢者勉強会で)

熱中 夢中

22

市内で活動する団体を紹介

このコーナーでは市内で活動する団体をジャンルを問わず紹介していきます。第22回は「オープンハートオコジョ」です。



普段の生活の中で、耐えきれないような苦境にさらされ、周りにも相談できず一人で悩んでいる人たちが。オープンハートオコジョはそんな人たちにそと寄り添う、地域密着型のボランティア団体です。
平成18年に自殺対策基本法が制定されてから国を挙げて自殺対策が推進されてきた中で、全国的にも自殺率が高い秋田県、特に由利本荘市において自殺対策のモデル事業を行ったことがきっかけで、翌19年にオープンハートオコジョが誕生しました。団体名の「オコジョ」は鳥海地域で親しみのあることからつけられました。



2月17日の例会に参加した皆さん



会長の宮本さん

現在会員は11人。鳥海地域在住の民生委員や救命士、僧侶など多彩な分野で活動する人たちが構成されています。月に1度例会を開催し、活動内容の確認や、実際にやってみての感想などをその都度確認しています。活動は、近所で悩んでいる人への声かけや、秋田大学と市の協働による「生活と心の健康に関する調査」の結果を基に作成した人形劇、小学生からのアイデアを参考に振り付けした「オコジョ音頭」での啓発など多岐にわたります。「自殺対策はマニュアルのないもので難しい問題だけど、明るく取り組みたい」と会長の宮本康博さん（61歳・鳥海町上笹子）が話すように、見ている人が明るい気持ちになり、また一緒に参加できるような形で行っています。こうしたオープンハートオコジョの地道な活動が悩んでいる人を自立の方

「オコジョ音頭」

① 親からもらった尊い命
自分だけのものじゃない
つらい時には悩まずに
まずは話そう 話してみよう
オコジョ音頭で輪をつくろう
みんなの手拍子しゃしゃんとね

② 人はナア一人じゃ生きられぬ
手と手を重ね合わせたら
胸のつかえを解き放ち
歌えば心かろやかに
オコジョ音頭で輪をつくろう
みんなの手拍子しゃしゃんとね

③ 明日にはきつと光さす
輝く瞳取り戻そう
生きているから夢もある
踊れば笑顔晴れ晴れと
オコジョ音頭で輪をつくろう
みんなの手拍子しゃしゃんとね

向へと導いたこともあります。これからの目標は、活動を続けていくこと。「気軽に話せる人や場所があり、気づかいあえる鳥海地域を目指したい」と話す宮本さん。これからも心の健康を願い、生き心地の良い地域づくりを目指します。

会員の作詞、地元の人の作曲で作られ、小学生からのアイデアを参考にした振り付けもあります

昨年12月に中国の武漢市で原因不明の肺炎が広がり、1月に新型コロナウイルスの感染と判明して以降、新型コロナウイルス感染症が国内外で発生しています。

日本国内では、武漢市から帰国した中国人男性の感染が1月16日に初めて確認され、**同日には日本人の感染者が初確認**されました。その後、クルーズ船「ダイヤモンド・プリンセス」内での集団感染が大きな話題になり、感染者が発生した都道府県が次第に増えるなど予断を許さない状況が続き、秋田県でも3月6日に感染者が初確認されました。

ここでは、政府の方針を受けて市が決めた方針・対応についてまとめます。

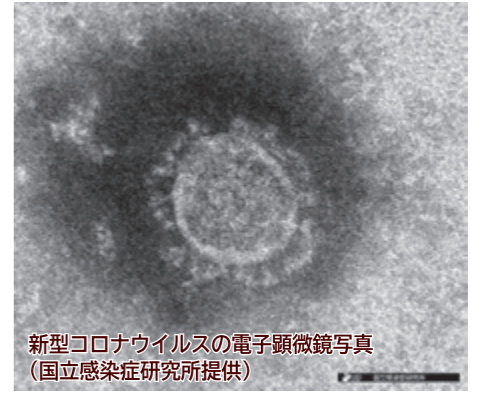

「由利本荘市対策本部」設置

設置日時 3月6日(金) 21時30分
本部長 長谷部市長

新型コロナウイルス感染症対策に係る警戒体制の強化と対策の推進を図るために設置していた「由利本荘市警戒対策室」を、秋田県内で感染者が確認されたことから「由利本荘市対策本部」に改組し、さらに体制を強化しました。

【イベントなどの対応方針】

市が主催または共催するイベントなどについて、3月20日まで中止または延期、もしくは規模を縮小しています。今後の状況によっては期間延長の場合もあります。

市の主催・共催以外のイベントなどについても、感染拡大防止の観点から同様の対応をさせていただくよう、主催者へ協力を要請します。

小・中学校の臨時休校決定

2月28日に市教育委員会や市校長会の緊急協議を行い、市内全ての小・中学校の臨時休校を決定しました。
休校期間 3月2日(月)～3月19日(木)

※その後春季休業期間に入るため、実質的には3月2日(月)から4月5日(日)まで児童・生徒は休み

【卒業式について】

国の要請を受け、児童生徒の健康と安全を守るため、本市においても規模を縮小して卒業生と教職員のみ出席により行いますのでご理解とご協力をお願いします。なお、全ての小中学校の卒業式の模様をケーブルテレビで後日放送します。

【部活動・スポーツの扱い】

4月5日(日)まで活動禁止としました。
◆なお、市内全ての社会教育施設・社会体育施設においても、4月5日(日)まで小・中・高生の利用をご遠慮いただいています。

学童クラブ（学童保育）を臨時開所

小学校の臨時休校を受け、3月2日から19日までの間、夏休みなどの長期休業期間と同様の体制で学童クラブを開所する方針を固めました。ただしその利用については、保護者が就労などのため昼間家庭にいない、一人で留守番をするのが困難な児童を受け入れるものとしません。

なお、利用規模や利用時間については学童クラブごとに異なりますので、各学童クラブへの確認が必要です。

新型コロナウイルス 市の方針と対応まとめ

中止・延期の主なイベント

- 【中止】
 - 肥料袋けつつじより世界選手権 3月1日
 - 雪中キャベツ収穫体験 3月1日
 - 由利本荘ひな街道「町中心ひなめぐり」3月7日～15日（資料館・美術館での企画展示、スタンプラリーは予定どおり開催）
 - 雪山八塩登山 3月8日
 - 長坂稲荷神社梵天まつり 3月8日
 - まいいれ3月定期公演 3月15日
 - 市クロスカントリーレース 3月22日
 - インターバル速歩講座・実践会・体育館開放 3月中の全ての日程
- 【延期】
 - 秋田ノーザンハピネッツホームゲーム 3月7日・8日
 - 各種乳幼児健診など 3月中の全ての日程

※ここに挙げたもの以外にも多数の行事が中止・延期になっています。

主要施設の休館・閉鎖

- 鳥海山木のおもちゃ美術館 3月15日まで
- 市内の全図書館・図書室 3月20日まで
- 市内のスポーツジム・ボルダリングウオー（ナイスアリーナ・アクアパル・総合体育館・由利B&G・東由利体育館・鳥海トレーニングセンター内） 3月15日まで

相談窓口が一本化されました

新型コロナウイルス感染症に関する県内の相談窓口は、3月2日から「あきた帰国者・接触者相談センター」に一本化され、24時間対応可能になりました。相談には経験豊富な看護師が対応しますので、新型コロナウイルスに関する一般的な相談や、次の症状がある場合に相談してください。

- 風邪の症状や37.5度以上の熱が4日以上続く（高齢者や基礎疾患がある方、妊娠中の方は2日程度）
- 強いだるさや息苦しさがある

【感染予防のために心掛けよう！】

- 石けんでの手洗いやアルコール消毒液での手指の消毒
- 正しいマスクの着用を含む咳エチケット
- 高齢者や持病のある方は、公共交通機関や人混みを避ける

あきた帰国者・接触者相談センター
☎018-866-7050

※ここでの情報は3月6日時点のものです。市のホームページでは「緊急情報コーナー」を設置して関連情報を掲載しているほか、各担当課から個別のイベントの中止などをお知らせしています。最新の情報は、市ホームページで確認ください。

問 由利本荘市対策本部
(危機管理課内) ☎24-6238

長谷部市長が地域の方々と直接意見交換を行う「市民とのふれあいトーク」が1月16日から2月7日にかけて開催され、8地域で計494人の皆さんに参加していただきました。主なご意見・質問とその回答を紹介いたします。

市民とのふれあいトーク

Q&A抜粋

各地域の開催状況と参加人数

由利	1月16日・善隣館	60人
鳥海	1月17日・紫水館	83人
岩城	1月27日・岩城会館	26人
東由利	1月29日・有鄰館	83人
西目	1月30日・シーガル	67人
矢島	1月31日・日新館	55人
大内	2月4日・農村環境改善センター	32人
本荘	2月7日・カダーレ	88人

市政運営に反映できるよう努力してまいります。

多くの方のご参加・ご意見ありがとうございました。皆さんの声に耳を傾け、今後の引き続き、ご理解とご協力をよろしくお願いいたします。

Q 子育てや雇用に力を入れて少しでも人口減少を食い止めてほしい。

A 鳥海山木のおもちゃ美術館がオープンし、子どもたちが天候に左右されずに遊べる場所となっている。4月には「こどもプラザあおぞら」を、7月には「(仮称)子育て包括支援センター」を開所し、妊婦から子育て世代までトータルでサポートする予定。このほか、男女の出会いの場や働く場の創出、若い人たちが遊ぶ場所づくりなど、総合的な取り組みを行っていき



Q 由利本荘市は新規就農者が少ないと感じるが、何人いるのか。また、市独自の財源を使った支援などの掘り起こしはできないか。

A 新規就農者数は、平成30年度の実績は13人、過去5年間で69人。新規就農者に対して1人150万円を助成する国の制度があり、周知を図りながら就農者の確保に努めていく。また、市独自の経済的支援は行っていないが、機械の導入や設備の新設に関して、県の事業にかさ上げを行い経営開始の支援をしている。

Q 近年まれに見る雪不足で水不足が発生するのではないかと心配している。今後の渇水対策を聞きたい。

A 水確保のため、合併以前から鳥海ダム建設を要望し、その建設が決まったところ。鳥海ダム完成(令和10年予定)までの間は子吉川から取水する予定。



Q 旧前郷小学校跡地の整備スケジュールを教えてください。また、公園の機能としてトイレや水飲み場の整備を希望する。

A 避難場所になり、グラウンドゴルフなどでもできる公園としての整備を考えている。設計が令和2年度のため、トイレや水飲み場を含めて、具体的なところはまだお答えできない。順調に進めば令和3年度の工事予定。

Q ケーブルテレビが民間委託になった場合、料金やサービスは変わらないのか。また、インターネットの通信速度改善を希望する。

A これから委託先を募集するが、料金を上げない業者を選ぶことになる。今後でもできるだけ料金を上げずに運営したい。

が、この先値上げがないとは言えない。通信速度については順次上位回線の増強を行っており、引き続き改善していきたい。

Q 北部学校給食センターは安心・地産地消を進めるものと思うが、納入業者は地元優先か。

A 2千7百食ということで大規模になるが、地場産を中心に、これまでの納入業者をベースにしながらスタートしたい。県外の大きな組織からの納入は考えていない。

Q 矢島小学校にはエアコンがないので設置してほしい。また、小学校移転の際には国道108号の交通対策(鳥海ダムの工事用車両など)を考えてほしい。

Q ナイスアリーナの維持費(光熱水費)と、今後のPRについて教えてください。

A 光熱水費は年間4千万円ほど。今後は、プロバスケットボールのBリーグ公式戦やパドミントンのSリーグ開幕戦、各種競技の全国・東北・県大会の開催のほか、県の防災訓練や企業イベントなどにも活用される予定で、週末は予約でほぼいっぱいという状況。令和3年度以降についても、大相撲夏巡業の由利本荘場所を誘致する活動を行っている。

Q 風力発電に対してにかほ市は景観的な基準(ゾーニング)を設けたが、由利本荘市ではどのように考えているのか。

A 各種法令に基づく風車建設は、土地の財産権などもあるため市が強制的な規制を設けることはできないが、にかほ市におけるゾーニングや景観条例などの規制などを注視しながら、既設のガイドラインの見直しを検討する。

A 校舎改築を控えており、普通教室へのエアコン設置は見送らせてもらった。図書室などの特別教室に家庭用エアコンを設置するなど、多角的に対策を検討していく。国道108号の交通対策については鳥海ダム工事事務所と協議しており、通学時間帯の通行を避けるなど、具体的な対策を検討している。

Q 鳥海ダムの周辺整備は、観光に結び付くことが考えられる。今後、国、県、市の役割分担を含めてどのようなスケジュールで進められていくのか。

A 昨年度から関係機関が集まって検討して基本構想を策定した。令和2年度から詳しい実施計画を作り、役割分担を整理していく。その後、令和4年に本格的な工事に着手し、令和10年に完成する予定。



由利図書館に追悼コーナー 名誉市民の故植村伴次郎さんをしのぶ



植村さんをたたえる追悼コーナー

昨年10月15日に逝去された本市名誉市民、植村伴次郎さん（享年90歳・由利地域出身）から寄贈していた

だいたDVD・図書などを集めた追悼コーナーが2月29日まで由利図書館に設置され、多くの来館者が植村さんをしのびました。

植村さんは昭和36年に（株）東北新社を設立し、テレビCM制作や映画関連事業で同社を業界トップクラスに導きました。また、本市に1万点以上のアニメや映画のDVD、図書などを寄贈されています。

追悼コーナーは閉設しましたが、同図書館では植村



たくさんの図書が並ぶ常設展示「植村文庫」

さんの寄贈品を楽しめる常設展示を設けていますので、ぜひお立ち寄りください。 ※新型コロナウイルス感染拡大防止対策のため3月20日までは閉館予定（3月6日現在）です。

ものづくりや料理体験などを楽しむ 親子でつくろう！職業体験教室



仲良くパンケーキの生地を投入

市商工会青年部が主催する職業体験教室が2月22日、カダーレで開催されました。教室では地元の事業者が講師となり、市内の小学生とその家族が参加しました。この日は「ものづくり体験教室」「料理体験教室」「制服試着体験」の3つの教室が開かれ、たくさんのお親子連れが体験を楽しみました。

このうち料理体験教室では、12組24人の親子ペアが参加。香ばしく焼き上げるベーコンチーズブレッド、さまざまなおトッピングが楽しめるパンケーキ、かんぴよう巻きやにぎりずしなどの料理に挑戦しました。



大工道具を使うミニチェアづくり

て難しかった。一緒に料理をするのが好きなので、いろいろ体験できて楽しかったです」と笑顔を見せました。

安全・安心な由利本荘市を目指して 令和元年度活動力アップセミナー



「犯罪被害者支援について」講師の福田さん

防犯意識と関係団体の連携強化を目的とした由利本荘地区活動力アップセミナー（市防犯協会主催）が2月19日にアクアパルで開催され、協会員や防犯指導隊など、地域で自主防犯活動

を行っている約70人が参加しました。9回目となる今年は「犯罪情勢と犯罪被害者支援」をテーマに、由利本荘警察署生活安全課による犯罪情勢や防犯対策に関する講話のほか、秋田被害者支援センター犯罪被害相談員の福田喜美さんによる犯罪被害者支援についての講演が行われました。

参加した堀井清見さん（78歳・岩城内道川）は「犯罪情勢や犯罪者支援の組織のことなどが分かってとても勉強になった。地域住民



にも伝え、これからも見守りをつけていきたい」と話しました。

Yurihonjo City Topics

「大人の登校日」 障がい者スポーツへの理解深める

大人が小学生に戻ったような気持ちで学ぶ「大人の登校日」が2月27日にナイスアリーナで開催され、参加者が障がい者スポーツについて学びました。

後半は、障がい者スポーツのボッチャと卓球バレーの体験が行われました。参加した人たちは見慣れない用具や初めてのルールに興味津々の様子で、佐藤さんに質問を投げかけながら、終始笑顔でプレーを楽しみました。

講師を務めたのは、秋田県障害者スポーツ協会のスポーツ推進員として県内各地に出向いて指導を行っている佐藤慶子さんです。前半はスライドを使い、障がい者スポーツの種類や特性、位置付けなどについて説明が行われました。佐藤さんは「障がいがあるからできない」で終わるのではなく、できるようにするために環境を整えたり用具を工夫したりする『合理的配慮』の発想が大切。障がい

参加者の小林いね子さん（70歳・石脇）は「すごくいい勉強になった。講師の方の『共生』という言葉が印象的で、スポーツに限らず、どんな人でも手を携えていける社会にしたいと思いました」と充実した表情を見せました。



みんなで卓球バレーを体験



珍プレーや好プレーで和やかに

Event and Sports

元気な由利の郷づくり表彰式 3団体を表彰

地域づくりへの功績をたたえる「元気な由利の郷づくり」表彰式が2月25日、由利地域振興局で行われました。今回表彰されたのは「ままちよこ（菅原清香代表）」「NPO法人由利本荘にかほ市民が健康を守る会（谷合憲明理事長）」「矢島フットパスを楽しむ会（藤原和信代表）」の3団体で、それぞれ子育て支援や健康増進、地域の良いところを発見する活動など、多様な面から地域づくりに取り組んでいます。

各団体の代表者は由利地域振興局の佐々木局長から表彰状を受けると、表彰を喜ぶとともに、今後のさらなる活動に意欲を示していました。



前列左から藤原さん、谷合さん、佐々木局長、菅原さん

市長室から こんにちは

市長の長谷部です。2月の私の行動の一部をお知らせします。この情報は、市ホームページでもご覧いただけます。

2月13日(木)
○市地域公共交通活性化再生協議会
(消防庁舎)



市の公共交通マスタープランである「地域公共交通網形成計画（第二次・R2年度）」と、本市初の試みとなる地域住民自らが移動手段を確保する取り組み「乗り「逢い」交通事業」を由利地域の小菅野集落で行うことなどについて協議し、承認をいただきました。市では引き続き、安心しておでかけできる環境づくりに努めてまいります。

2月18日(火)
○市青少年タイ王国友好交流訪問団派遣報告会
(消防庁舎)



1月にタイ王国を訪問した本市の中学生10人が、体験報告をしてくださいました。皆さんから、異国の文化や生活に触れるなどたくさんさんの経験をしてくださったことが伺え、私もうれしく思っています。家族への感謝の気持ちを忘れずに、今後も切磋琢磨して立派な人間に成長していただきたいと思えます。

市政情報

1

こどもプラザ「あおぞら」 内覧会を開催します

新しい子育て支援施設「由利本荘市こどもプラザあおぞら」が3月26日に竣工式を迎えます。4月のオープンに先立ち、次の日程で内覧会を行います。どなたでも入館できますので、ぜひお越しください。

内覧会日時

3月26日(木) 13時～16時
3月27日(金) 9時～11時半、
13時～16時

所在地 桜小路1番地5 (尾崎小学校グラウンド横)

※なお、こどもプラザの開館に伴い、本荘中央児童館は3月29日をもって閉館することになりました。昭和39年の建設以来、地域の皆さんに長い間ご利用いただきました。誠にありがとうございました。

問い合わせ先

子育て支援課

☎24-6319



こどもプラザ「あおぞら」完成イメージ

3

自動販売機設置事業者を 募集します

次のとおり募集します。応募の資格要件や募集要項など、詳細についてはお問い合わせください。

設置場所

西目カントリーパーク多目的広場(西目町出戸字浜山6-4-12地内)

設置期間

令和2年4月15日～令和3年3月31日(更新可)

募集期間

3月16日(月)～27日(金)

取扱商品 清涼飲料水など

問い合わせ先

西目公民館

☎33-2315



※複数の応募があった場合は、販売手数料率の高い事業者に決定します。

市政情報

2

暖冬少雪による 農業用水の不足に備えましょう

暖冬少雪により、春先からの農業用水不足が懸念されます。農業用ため池や水利施設の管理について、次のとおり対策をして備えてください。



◆ため池の取水口などの管理を徹底して無効放流を防止し、早期に貯水体制を整えましょう。自流域以外から補水可能な設備がある場合は、早期に対応しておきましょう。

◆ため池の安全性に配慮しながら取水・貯水を適正に管理し、できる限り高い貯水率を維持しましょう。

◆河川などからの取水施設や用水路を早期に点検し、取水

ゲートなどの適正な操作・管理のための準備を整えましょう。農業用水供給の際は必要量を厳正に管理し、地区内の用水の適正配分に努めましょう。

問い合わせ先

農山漁村振興課

☎24-6355

4

コミュニティバス無料利用者証 更新・交付申請を忘れずに

現在ご利用いただいているコミュニティバス無料利用者証は、3月31日で有効期限が満了します。

新年度に向け更新を希望する方または新たに交付を希望する方は、忘れずに申請してください。

申請時に必要なもの

- 印鑑
- 交付対象者であることを証明できる書類(身体障害者手帳、療育手帳、介護保険

被保険者証、生活保護受給者証明書など)

申請・問い合わせ先

地域振興課

☎24-6378

または各総合支所
市民サービス課

募集

本荘さくらまつり 出店者募集

4月中旬から開催される本荘さくらまつりのフリーマーケットの出店者を募集します。

※さくらの開花状況によっては開催日の変更になる可能性があります。

会場 本荘公園芝生広場

日時 4月18日(土) 10時～15時

規格 間口3・0m

奥行き3・0m

出店料 1区画につき500円

募集期間 3月23日(月)～4月8日(水)

申し込み・問い合わせ

市観光協会本荘支部(観光振興課内) ☎24-6349



詳細はこちらから

フォトコンテスト2020

「芋川の桜」作品募集

芋川の桜を主題に令和2年春に撮影した写真を募集します。開花時期を逃さないようにご注意ください。応募は1人2点まで、作品の返却は行いません。詳しくはお問い合わせください。

お知らせ



写真様式 A4サイズ、撮影やプリントの方法は自由、額縁は不要

募集期間・届出先 5月1日(金)～6月1日(月)(株)香楽園(二番堰85番地)まで

※6月ごろに審査を行い、入賞作品を決定します。その後、作品の展示会を予定しています。

問い合わせ 芋川を楽しむ会事務局(都市計画課内)

☎24-6399

4月からの「遊泳館」各種教室に参加しませんか

【水泳教室】

定員 各30人

初級【木曜】 4月2日から毎週木曜日、10時10分～11時

全12回

初級【金曜】 4月3日から毎週金曜日、11時05分～11時55分

全12回

中級 4月6日から毎週月曜日、10時10分～11時

全12回

上級 4月3日から毎週金曜日、10時10分～11時

全12回

【水中ウォーキング教室】

定員 各30人

月曜コース 4月6日から毎週月曜日、11時05分～11時55分

全12回

令和2年度シルバークレッジ「鳳山学園」を受講しませんか

年間を通して歴史や文化、健康、福祉、その他幅広い分野について学習しながら、仲間の輪を広げましょう。

開催日時 4月から3月まで、毎月第3木曜日 ※7月は22日(水)、11月は18日(水)

会場 カターレギャラリー

対象 60歳以上の方

年会費 2千円

申し込み 4月8日(水)まで、中央公民館(カターレ2階)に備え付けの申込書に記入し、年会費を添えて申し込みください。

問い合わせ 中央公民館 ☎22-0900

◆掲載基準…身近な行政情報を最優先に掲載しています。営利目的のものや宗教・政治活動に関わるもの、寄付を募る内容などは掲載できません。公共性・公平性を確保するため、サークルの会員募集など自主活動的要素が強いものも遠慮いただきます。

木曜コース

4月2日から毎週木曜日、11時05分～11時55分

全12回

【ベビースイミング教室】

定員 12組

対象 1～2歳のお子さんとその保護者

4月2日から毎週木曜日、14時15分～15時

全12回

【アクアビクス教室】

定員 20人

4月7日から毎週火曜日、11時～11時50分

全12回

※各教室とも参加費4千円を教室初日にいただきます。なお、水泳教室と水中ウォーキング教室は1回500円の参加も可能です。プール使用料は別途毎回必要です。

申し込み・問い合わせ

遊泳館 ☎24-0134

令和2年度シルバークレッジ「鳳山学園」を受講しませんか

年間を通して歴史や文化、健康、福祉、その他幅広い分野について学習しながら、仲間の輪を広げましょう。

開催日時 4月から3月まで、毎月第3木曜日 ※7月は22日(水)、11月は18日(水)

会場 カターレギャラリー

対象 60歳以上の方

年会費 2千円

申し込み 4月8日(水)まで、中央公民館(カターレ2階)に備え付けの申込書に記入し、年会費を添えて申し込みください。

問い合わせ 中央公民館 ☎22-0900

南由利原青少年旅行村

キャンプ場の予約を開始します

3月20日から、青少年旅行村キャンプ場と由利高原オートキャンプ場の予約受け付けを開始します。ご利用お待ちしています。

利用可能期間

○青少年旅行村キャンプ場 4月25日(土)～11月3日(火)

○由利高原オートキャンプ場 7月18日(土)～8月23日(日)のうち、金・土・日・祝日と8月13日～15日

予約受付時間 9時～16時

申し込み・問い合わせ 青少年旅行村ふれあいロッジ ☎53-2126

相談

4月の特設人権相談所 日時・会場

1日(水) 矢島福祉会館

3日(金) 直根公民館

ともに10時～15時

内容 差別、住居の安全、近隣関係、土地建物の権利や登記

家族関係、いじめ、体罰など

※平日8時半から17時15分まで

電話での相談も受け付けています。(みんなの人権110番)

☎0570-003110

問い合わせ 秋田地方事務局

本荘支局 ☎22-1200

相談

あきた結婚支援センター
会員登録やお相手の検索、結婚に関する相談などができます。完全予約制なので、2日前の16時までには相談者本人が電話で予約してください。新システムではスマホでの検索や婚活EQ診断テストにより、より会員にマッチしたお相手を探すことができるようになります。

成婚料やお見合い料などはからず、入会登録料のみ(新規入会の際は全額助成制度あり)です。
日時 4月5日(日) 11時~16時
会場 小友地区健康増進センター
予約 あきた結婚支援センター ☎0800-8000-0413

その他

令和2年度「慰霊巡拝」
厚生労働省では、旧主要戦域などにおいて、戦没者を慰霊するため、ご遺族を対象とした慰霊巡拝を実施しています。令和2年度は次の地域で実施予定です。参加を希望される方はお問い合わせください。
実施地域 カザフスタン、旧ソ連、インドネシア、中国、東部ニューギニア、ピスマーク

令和2年度国家公務員採用試験を行います <詳しくは人事院ホームページで>

募集要項などの詳しい情報は、人事院ホームページの「国家公務員試験採用情報NAVI」でご覧になれます。申し込みは、インターネットにより行ってください。
○インターネット申し込み専用アドレス
→ http://www.jinji-shiken.go.jp/juken.html

- 【総合職】(院卒者試験・大卒程度試験)**
インターネット受付期間 3月27日(金)9時~4月6日(月)
第1次試験日 4月26日(日)
- 【一般職】(大卒程度試験)**
インターネット受付期間 4月3日(金)9時~4月15日(水)
第1次試験日 6月14日(日)
- 【一般職】(高卒者試験)**
インターネット受付期間 6月22日(月)9時~7月1日(水)
第1次試験日 9月6日(日)
問 人事院東北事務局第二課 試験係 ☎022-221-2022
- 【労働基準監督官】**
インターネット受付期間 3月27日(金)9時~4月8日(水)
第1次試験日 6月7日(日)
問 秋田労働局総務課 ☎018-862-6681 (内線423)
- 【国税専門官】(大学卒業程度)**
インターネット受付期間 3月27日(金)9時~4月8日(水)
第1次試験日 6月7日(日)
問 仙台国税局人事第二課 試験研修係 ☎022-263-1111 (内線3236)

諸島 ミヤンマー、トラック諸島、フィリピン、硫黄島
問い合わせ 秋田県 福祉政策課 監査・援護班 ☎018-860-1318

土地および家屋価格帳簿の縦覧・課税台帳の閲覧ができます
縦覧 期間 4月1日(水)~5月29日(金)
手数料 無料
必要なもの 身分を証明できるもの、委任状(本人以外)

狂犬病予防注射の料金が変わります
4月1日から狂犬病予防注射料金が変更になります。
変更後料金 3500円(現行3250円)
※注射済票交付手数料(550円)を含んだ金額になります。
問い合わせ 生活環境課 ☎24-6253

税務課 ☎24-6305
または各総合支所市民サービス課
貸借契約書(借地・借家人) ※いづれも土・日・祝日除く
問い合わせ

東京オリンピック 聖火トーチを展示します

東京オリンピック聖火リレーで使用されるトーチを展示します。
日時 3月16日(月) 9時~17時
17日(火) 9時~15時
会場 市役所本庁舎1階 玄関ホール
※トーチに触れることはできません。
問 スポーツ課 ☎32-1334



2/29 柿崎竹美 民謡・手踊りコンサート

中止に伴う払い戻しについて
中止とさせていただきますましたコンサートのチケット代金の払い戻しを、アクアパル事務室で3月31日まで(8時半~17時・休館日除く)行っています。
問 アクアパル ☎22-5611

医療費や税金などの還付金詐欺に注意!

電話で市役所や税務署などの職員を名乗り、還付金の受け取り手続きのためにATMへ誘導し、実際には振り込みをさせてお金をだまし取る詐欺が本市でも発生しています。

還付金がATMで支払われることは絶対にありません

○市役所などの公的機関の職員が、ATMの操作を行うよう電話をすることはありません。
○「手続きは今日中」「期限が今日まで」などとせかし、冷静に考えたり周囲に相談したりする余裕を与えないのも特徴です。相手にせず、すぐに電話を切ってください。

問 市役所消費生活センター ☎24-6251 由利本荘警察署 ☎23-4111

西目弓道愛好会「弓道体験教室」

的中の醍醐味を味わってみませんか。初心者や高齢者も歓迎します。参加無料。動きやすい服装でお越しください。

◇日時...4月23日(木) 19時~21時
◇会場...西目弓道場「無想館」
◇対象...中学生以上(中学生は保護者同伴)
◇持ち物...筆記用具、タオル、飲み物
申し込み...4月15日(水)まで、西目公民館 ☎33-2315

パステルアート教室~アートで心のマッサージ~

男女共同参画の取り組みの一環として開催します。ぬり絵感覚で簡単に、色を楽しんで気分転換しませんか。要事前申し込み。

◇日時...3月25日(水) 17時~20時(最終入場19時)
◇会場...市民交流学習センター
◇参加料...1000円(大学生以下800円)
申し込み...あきたF・F推進員 三浦さん ☎090-7667-9260

※3月ミニチャレンジデー(毎月第4水曜日開催)は、新型コロナウイルス対応のため今月はお休みします。
問...スポーツ課 ☎32-1334

鳥海山木のおもちゃ美術館 木工職人によるワークショップ

今回はfuuukeiの佐々木貴充さんを講師に迎え、工具を使用して丸棒とベニヤのツールづくり挑戦します。

◇日時...3月21日(土) ①10時~12時 ②13時半~15時半
◇定員...各回6組
◇対象...中学生以上
◇料金...3000円
申し込み...鳥海山木のおもちゃ美術館 ☎74-9070

「ばいんすば新山」休館します

指定管理者の引き継ぎ作業のため、下記の期間休館いたします。
◇休館期間...3月29日(日)~4月2日(木)
問...ばいんすば新山 ☎28-1661、観光振興課 ☎24-6376

ご存じですか?「筆界特定制度」

「筆界特定制度」は、土地の境界トラブルを解決するため、法務局が現地における筆界の位置を特定する制度です。隣接地との筆界が分からず困っている方、隣地の所有者と意見が一致せずに困っている方はご利用ください。
問...秋田地方法務局登記部門筆界特定室 ☎018-862-1442

図書館へ行こう!

- 児童書**
それがあつたか! 故事成語 三田村 信行
小学生にもとれる! 資格・検定カタログ 鈴木 秀明
ハンカチとまち なががわ ちひろ
失敗図鑑 いろは出版
ぜったいにおしやダメ? ラリーとどろびつ ビル・コッター
あなたがおいしくなるひまで オオコエツウ スケイト・バスズ
かんたん♡ラブリとときめきお菓子レッスンスペシャル 福本 美樹 監修
やつぱり しごとは 鈴木 のりたけ
- U-20(10代向けの本)**
映画すみつこぐらし 主婦と生活社
飛び出す絵本と秘密のコ ストリーブック 公務員試験研究会
秋田県の警察官A
- 一般書**
映桜の森の満開の下 坂口 安吾/しきみ・絵
この海を越えれば、わたしは ローレン・ウオーク
泣いたあとは、新しい靴をはこう。 日本ペンクラブ編
- 中央図書館** ☎22-4900 岩城図書館 ☎73-3673
由利図書館 ☎53-2121 出羽伝承館 ☎62-0505
※3月20日までは休館しています。

オススメ新着本

聖なるスー 濱野 ちひろ/著 集英社



獣医さんが教える動物園のいじり話 北澤 功/著 ぶんか社

動物たちのうんちはどうやって処理しているの? 漫画で楽しく、獣医さんが教える動物園の動物の秘密120!

忍者 木村 研/著 講談社

牛乳パックや画用紙、紙コップなど身近な材料で吹き矢やしゅりけんを作って、君も忍者になってみよう!

絶滅危惧種 講談師を生かす

小さな幸せがみつかる世界のおまじない 小笠原 幸子

愛犬と行くお出かけスボット2020

お家で作る至福の中国料理 イー・ジス・アシアを遊ぶ

世界「倒産」図鑑

母さんは料理がへたすぎる イラスト図解 オリンピック競技おもしろ大全

女性への死に方

母さんへの料理がへたすぎる イラスト図解 オリンピック競技おもしろ大全

母さんへの料理がへたすぎる

人生に役立つ挫折とは何か 絶滅危惧種 講談師を生かす

人生に役立つ挫折とは何か

小さな幸せがみつかる世界のおまじない 小笠原 幸子

愛犬と行くお出かけスボット2020

お家で作る至福の中国料理 イー・ジス・アシアを遊ぶ

世界「倒産」図鑑

母さんは料理がへたすぎる イラスト図解 オリンピック競技おもしろ大全

女性への死に方

母さんへの料理がへたすぎる イラスト図解 オリンピック競技おもしろ大全

母さんへの料理がへたすぎる

人生に役立つ挫折とは何か 絶滅危惧種 講談師を生かす

人生に役立つ挫折とは何か

小さな幸せがみつかる世界のおまじない 小笠原 幸子

愛犬と行くお出かけスボット2020

お家で作る至福の中国料理 イー・ジス・アシアを遊ぶ

世界「倒産」図鑑

母さんは料理がへたすぎる イラスト図解 オリンピック競技おもしろ大全

女性への死に方

母さんへの料理がへたすぎる イラスト図解 オリンピック競技おもしろ大全

母さんへの料理がへたすぎる

人生に役立つ挫折とは何か 絶滅危惧種 講談師を生かす

人生に役立つ挫折とは何か

小さな幸せがみつかる世界のおまじない 小笠原 幸子

愛犬と行くお出かけスボット2020

お家で作る至福の中国料理 イー・ジス・アシアを遊ぶ

世界「倒産」図鑑

母さんは料理がへたすぎる イラスト図解 オリンピック競技おもしろ大全

女性への死に方

母さんへの料理がへたすぎる イラスト図解 オリンピック競技おもしろ大全

母さんへの料理がへたすぎる

人生に役立つ挫折とは何か 絶滅危惧種 講談師を生かす

人生に役立つ挫折とは何か

小さな幸せがみつかる世界のおまじない 小笠原 幸子

愛犬と行くお出かけスボット2020

お家で作る至福の中国料理 イー・ジス・アシアを遊ぶ

世界「倒産」図鑑

母さんは料理がへたすぎる イラスト図解 オリンピック競技おもしろ大全

女性への死に方

母さんへの料理がへたすぎる イラスト図解 オリンピック競技おもしろ大全

母さんへの料理がへたすぎる

人生に役立つ挫折とは何か 絶滅危惧種 講談師を生かす

人生に役立つ挫折とは何か

小さな幸せがみつかる世界のおまじない 小笠原 幸子

愛犬と行くお出かけスボット2020

お家で作る至福の中国料理 イー・ジス・アシアを遊ぶ

世界「倒産」図鑑

母さんは料理がへたすぎる イラスト図解 オリンピック競技おもしろ大全

令和元年度 妊婦健診・予防接種の 助成金申請はお済みですか

里帰りや妊婦健診や子どもの予防接種を受けた方は、次の申請について確認してください。

①妊婦健診助成申請

秋田県内外の契約医療機関外で受診した妊婦健診について助成制度があります。申請期限は出産した日から7カ月以内です。

②予防接種助成申請

秋田県内外の契約医療機関外で今年度受診した各種予防接種について助成制度があります。申請期限は令和2年3月31日までです。

▼申請時には、各領収書、母子手帳、印鑑、申請者の口座情報、妊婦健診受診票（妊婦健診助成申請時のみ）をお持ちになり、健康管理課または各総合支所市民サービス課窓口にて申請してください。

▼助成の対象は妊婦健診時または予防接種時に、由利本荘市に住民登録している方に限ります。

☎ 健康管理課

◇問い合わせ先
健康管理課 ☎22-1834
または各総合支所市民サービス課

心身ともに、
すこやかに
健康
だより

町内会などの「地域ミニデイサービス事業」を応援します

市では、町内会などが中心となって町内会館などを利用して開催する「地域ミニデイサービス事業」を支援するため、交付金制度を設けています。令和2年度の申請は4月1日(木)から受け付けますので、希望される町内会などをご活用ください。

交付金の名称 地域ミニデイサービス活動支援交付金

対象 市内の町内会・自治会など

交付対象経費 ①地域協力員に対する謝礼の年間総額の3分の2

②講師謝礼や消耗品費 ※①+② 上限40万円

③初年度に限り町内会館などの備品購入費や軽微な修繕費など（上限10万円）

申請の手引き配布日・場所 3月23日(月)から、地域包括支援センターまたは各総合支所市民サービス課

※市ホームページからもダウンロードできます。

☎ 地域包括支援センター ☎24-6345

「認知症カフェ（オレンジカフェ）」をご利用ください

認知症の人やその家族、地域住民など誰もが気軽に集い、つながることができる場所です。認知症や介護に関する専門職もいます。気軽に交流し、情報交換しませんか。

名称（会場）	開催日時	参加料	内容	問い合わせ先
オレンジ喫茶（コミュニティケア大内・岩谷町字西野209）	3月27日(金) 14:00～16:00	500円	お茶会など	小笠原さん・伊藤さん ☎62-0805
認知症の人と家族のつどい（NPO由利本荘にかほ市民が健康を守る会事務所・石脇字石脇2）	3月28日(土) 13:00～16:00	無料	医療関係者を交えた 情報交換	谷谷さん☎090-614 9-8756

※本紙3月1日号でお知らせした、3月21日(土) 展望カフェ「わかば」（小友公民館・三条字三条谷地72-1）は新型コロナウイルス感染症の対応で中止となりました。☎ 田口さん☎74-3013、佐々木さん☎24-5601

令和元年度 麻しん風しん（MR） 混合ワクチン2期接種のお知らせ

接種期限は令和2年3月31日までとなっています。まだ接種していない方（個別通知済み）は、早めに予約してください。

【MR2期対象者】

平成25年4月2日生まれ～平成26年4月1日生まれ

※対象者は4月から就学です。他の予防接種も確認しましょう。

☎ 健康管理課

▶▶催し・お知らせ

■いきいきサロン癒やしの川

病气や介護、健康などについて医療者と情報交換できる会です。どなたでも参加できます。参加無料。当日参加も大歓迎です。

日時 4月11日(土) 10時～11時

会場 本荘第一病院 8階研修ホール

申し込み 本荘第一病院秘書課の佐藤さんへ ☎22-0111



■各種事業が中止になりました

本紙3月1日号でお知らせした次の事業は、新型コロナウイルス感染拡大防止のため中止することとなりました。

○湯ったりほのぼの教室

3月18日(木) → 中止

○きてけれ～サロン

3月19日(木) → 中止

○インターバル速歩体育館開放日および実践会

→ 市内全域で3月末まで中止

※インターバル速歩体育館開放日および実践会の再開日については、お問い合わせください。

☎ 健康管理課

満100歳 おめでとうございます

市から賀詞と祝い金が贈呈されました

今野 ユキノさん

（大正9年3月3日生まれ・宮内）



感染症拡大防止に
ご協力ください



「令和2年度インターバル速歩講座」参加者募集します！

この講座では、運動量を測定できる機器を半年間利用して、歩行データをもとにアドバイスを受けることができます。ぜひご参加ください。

対象者 ●新規受講者：由利本荘市に住所がある方で、次の①～⑥全てを満たす方

①医師から運動を禁止されていない方 ②講座（約10回）に参加できる方

③自身の健康づくりに関心のある方 ④受講前後の検査結果などを市ホームページなどで開示できる方

⑤過去に運動量計測器を使ったことのない方

⑥講座受講後に健康長寿推進員としてインターバル速歩の普及をしてくれる方

●継続受講・経験者：由利本荘市に住所がある方で、上記①～④を満たす方

開催期間 4月～12月（月に1～2回 土・日・祝日を除く日中開催）

内容 運動指導、栄養講座、調理実習など

会場 本荘保健センター、市総合体育館など

定員 新規受講者：20人 継続受講・経験者：70人程度

自己負担額 新規受講者：無料 継続受講・経験者：約2万円

※運動量測定器使用料、血液検査、筋力・持久力測定費用を含む。調理実習などは実費。

申し込み 4月3日まで健康管理課へ（先着順） ☎22-1834



お誕生おめでとう

<2月16日～29日受け付け分>

- 田村 柗也ちゃん(駿介さん) 井戸尻
- 須藤 愛海ちゃん(大虎さん) 石脇
- 秋田 心晴ちゃん(大地さん) 石脇
- 鈴木 愛康ちゃん(康博さん) 薬師堂
- 山本 蒼太ちゃん(裕さん) 北ノ股
- 佐藤 叶愛ちゃん(善大さん) 矢島町城内
- 佐藤 日和ちゃん(長さん) 矢島町荒沢
- 湊 怜音ちゃん(将栄さん) 岩城二古

- 神坂 蒼ちゃん(拓幸さん) 岩谷町
- 神坂 樹ちゃん(拓幸さん) 岩谷町
- 土田 幸季ちゃん(忠幸さん) 鳥海町下川内



高齢者叙勲 旭日双光章受章

長尾 伸一さん(88歳・水林)
昭和50年から平成7年までの通算16年にわたり本荘市議会議員を務め、この間、駅前地区土地区画整理事業特別委員会副委員長や産業経済常任委員会副委員長などを歴任されました。本荘駅前開発では、住民の意見を取り入れたスムーズな事業実施に尽力するなど、豊富な経験と卓越した識見をもって地方自治の発展に貢献されました。

声 おたより

◆毎日新型コロナウイルスのニュースで怖いですが、ネットでは嘘の情報も多いそうです。振り回されずに対応したいと思えます。笑売繁盛で紹介された水耕レタス、栄養豊富でおいしそう。食べたいです。第二の人生、素敵ですね。(遠藤さん・50代・本荘地域)

◆今年の冬は雪が少なく雪寄せもほとんどなくて楽でした。確実に春はそこまで来ている。「待つてますよ」。(高橋さん・70代・本荘地域)

◆私、腰痛のため、シルバーカーを押してないと歩けなくなりまして。広報ゆりほんじょうからの情報を楽しみにしています。(五十嵐さん・本荘地域)

◆3月も各サークルの集まりがありますが、新型コロナウイルスは大丈夫でしようか?!(佐藤さん・70代・本荘地域)



ポツチャの体験。中に砂が入った革製の球を放って、白い目標球になるべく近づくように…。(記事6頁)



◆笑売繁盛で登場した伊豆さんは私の友人です。頑張れアキラ(おん)。(加藤さん・70代・矢島地域)

◆レタスの伊豆さんは退職後も新しい分野で地域に根づく仕事をしたいと、同じ矢島の人間としてとても心を打たれました。これからもっと充実した生活を送ってもらいたいです。頑張ってください。(小野さん・40代・矢島地域)

◆新型コロナウイルスの拡大で2月29日からさまざまなイベントや会議などの中止・延期が決まっています。治療法も確立されていないウイルスなので、拡散を止めなければいけません。問い合わせ先など載せていただければ幸いです。広報の担

おたより お待ちしております

「声 おたより」は、市民の皆さんのコーナーです。ふだん感じていることや広報紙への感想、イラストなどをどしどしお寄せください。お待ちしております!

人の動き 2月末日現在・住民基本台帳

()は前月比
人口 75,936人 (-141)
男 = 36,341人 (-63)
女 = 39,595人 (-78)
世帯数 30,611世帯 (-28)

ルールを守ろう 事故・違反・飲酒運転のない街に!			
	2月の人身事故発生状況	累計	昨年同期
事故件数	8件	20件	17件
死者数	1人	2人	0人
負傷者数	10人	23人	23人

(2月29日現在・由利本荘署管内)

ちよっとひといき...

い つどいにかい...
ら ツキー...
あ る日、テレビのニュースが報じていたのは無観客試合。この無観客、口にする意外に難しく、何度も「むきやんきやく」に。自分の滑舌の悪さに驚かされました。(一男)

手 洗いなど、一般的な風邪(コロナウイルス)などの予防に心掛けてはいるものの、今回は新型。心配に事欠きませんが、まずはできることから。(竹内)

どうぞやすらかに

<2月16日～29日受け付け分>

東海林 スズエさん(旧本荘市功労者・親川)

2月19日永眠されました。昭和52年から27年間にわたり本荘市の民生委員・児童委員を務め、調査・訪問活動や援護指導などに積極的に取り組み、住民福祉の向上と児童の健全育成に貢献されました。平成12年本荘市民生功労。92歳。

- 鈴木 トモエさん(松ヶ崎・93歳)
- 三浦 昌二さん(中梵天・88歳)
- 佐藤 信一さん(薬師堂・79歳)
- 村井 ミキ子さん(石脇・79歳)
- 加藤 武夫さん(水林・85歳)
- 鈴木 正さん(二番堰・69歳)
- 大井 美和子さん(石脇・79歳)
- 村上 艶子さん(石脇・87歳)
- 佐々木 瀧男さん(井戸尻・70歳)
- 藤田 アキノさん(親川・99歳)

- 神坂 忠夫さん(大門・92歳)
- 鈴木 マサヨさん(埋田・97歳)
- 畠山 香子さん(東梵天・65歳)
- 大滝 強さん(芦川・78歳)
- 竹田 武雄さん(井戸尻・75歳)
- 齋藤 亮悦さん(石脇・86歳)
- 猪股 金一郎さん(鳥川・83歳)
- 鎌田 ツネヨさん(鮎瀬・92歳)
- 半田 浩さん(矢島町七日町・56歳)
- 小林 榮一さん(岩城二古・72歳)

- 柴田 和子さん(岩城亀田愛宕町・90歳)
- 工藤 正吉さん(岩城亀田大町・87歳)
- 皆川 キクヨさん(岩城亀田愛宕町・90歳)
- 渡部 ゆみ子さん(岩城勝手・73歳)
- 矢野 健一さん(岩城二古・61歳)
- 村上 ノフさん(川西・95歳)
- 佐藤 愛子さん(新上条・86歳)
- 遠藤 サトリさん(東鮎川・103歳)
- 東海林 千栄子さん(岩野目沢・87歳)
- 正木 了子さん(大倉沢・84歳)
- 阿部 初代さん(中田代・90歳)
- 小助川 重道さん(岩谷町・72歳)
- 菊地 邦三郎さん(岩野目沢・88歳)
- 阿部 幸子さん(大内三川・84歳)

- 小松 ハルミさん(東由利館合・90歳)
- 山本 ヨリさん(東由利老方・89歳)
- 阿部 静代さん(東由利蔵・90歳)
- 高橋 一男さん(東由利館合・90歳)
- 佐々木 キエノさん(西目町海士剝・95歳)
- 佐藤 憲一さん(鳥海町栗沢・86歳)
- 村上 節郎さん(鳥海町中直根・83歳)
- 佐々木 信子さん(鳥海町上笹子・71歳)
- 佐藤 葉子さん(鳥海町上直根・87歳)
- 村上 ミツエさん(鳥海町猿倉・99歳)
- 小沼 民一さん(鳥海町上笹子・76歳)



3月14日(土) 新店舗移転オープン!

石脇7号線「グランマート」様並び、「秋田トヨペット」様跡地

グランドオープンセール! 3月31日まで

詳しくは、3/13(金)の折込広告でご確認下さい。
墓石・仏壇の事は、秋田石材新本荘店にお任せください!
ご来店心よりお待ちしております。

墓石の専門店
秋田石材
0120-14-4172

がんばるあなたを応援する
天使のヒルネ
産後ケアコース
0184-24-1090
HOT PEPPER Beauty
友だち追加

2020年春 OPEN 予定
「食」「健康」「暮らし」を柱に事業展開を行う池田グループが開設する
わかばケアビレッジイースト
オープニングスタッフ募集
会社説明会詳細は以下QRコードより
お問合せ先: 0184-22-2228
担当: 安藤・福田
池田ライフサポート&システム株式会社
住所: 〒015-0013 秋田県由利本荘市石脇宇田尻野 7-3
受付時間: 月～土 8:30～17:30 (日・祝休み)