

広報 ゆりほんぼう

No. 348
令和元年 2019
9月15日

http://www.city.yurihonjo.lg.jp 編集・発行◎由利本荘市広報課



古代米の稲、刈ったど〜

本荘東中学校の3年生が、古代米で描かれた田んぼアートの稲刈り体験を行いました。小雨がぱらつく中、ぬかるんだ田んぼに足を取られながらも、和気あいあいと稲刈りに励む生徒の姿が見られました。(記事6頁)

フラワーコーラス

元気よく、楽しむ心を
歌声に乗せて

熱中
夢中

市内で活動する団体を紹介

16

このコーナーでは市内で活動する団体をジャンルを問わず紹介していきます。第16回は「フラワーコーラス」です。



フラワーコーラス会員の皆さん
(前列右から3番目が会長の猪股幸子さん)



設立は昭和28年。音楽に興味のあった学校の先生がPTAの友人に声をかけたのがきっかけと言われ、知り合いなどを通じて歌うことが好きな人たちが集まり、今年65年目を迎える歴史あるコーラスサークルです。現在の会員は17人。毎月第1・3・5の月曜日にカダーレで練習を行っています。練習は以前講師をしていた方が作詞・作曲した「フラワーコーラスの歌」を歌うことから始まり、講師を務める長谷川正子さん



(47歳・給人町)の指導のもと、今まで覚えた曲の練習に加え、毎年新しい曲に挑戦しています。毎年新しい曲を覚えたり声を合わせたりするのは苦勞もありそうですが、長谷川さんの「気軽に楽しく歌ってもらいたい」との思いから、合間に冗談を言い合うなど、練習は終始和やかな雰囲気で行われています。現在は毎年参加しているコーラスグループ交流発表会(10月19日・矢島地域)が来月に迫り、その後は由利本荘市民音楽祭(11月9日・カダーレ)も控えており、会員は練習に励んでいます。

友人から誘われて始めた今野八重子さん(71歳・石脇)は「練習というより、みんなに会いにきている感覚」と言い「外から見ている時

った合唱のイメージと違って最初は戸惑ったけど、発表会などで声が合わさって感じるとうきほとっとうれしい」とほほ笑みます。

今後の目標は、いつまでも楽しく元気に歌い続けること。各種発表会に出演するサークルも減ってきている中で、会長の猪股幸子さん(85歳・中梵天)は「なるべく長く、みんなと歌い続けていきたい」と意気込んでいます。コーラスは音を聞いて、声を発することで脳が活性化され、健康にも良いとされています。歌うことが好きな人や、新しい交流の輪を作りたいと思っている方は、ぜひ参加してみてくださいいかがでしょうか。

講師を務める長谷川正子さん

フラワーコーラスに興味のある方は会長の猪股さんまで
☎22-11674

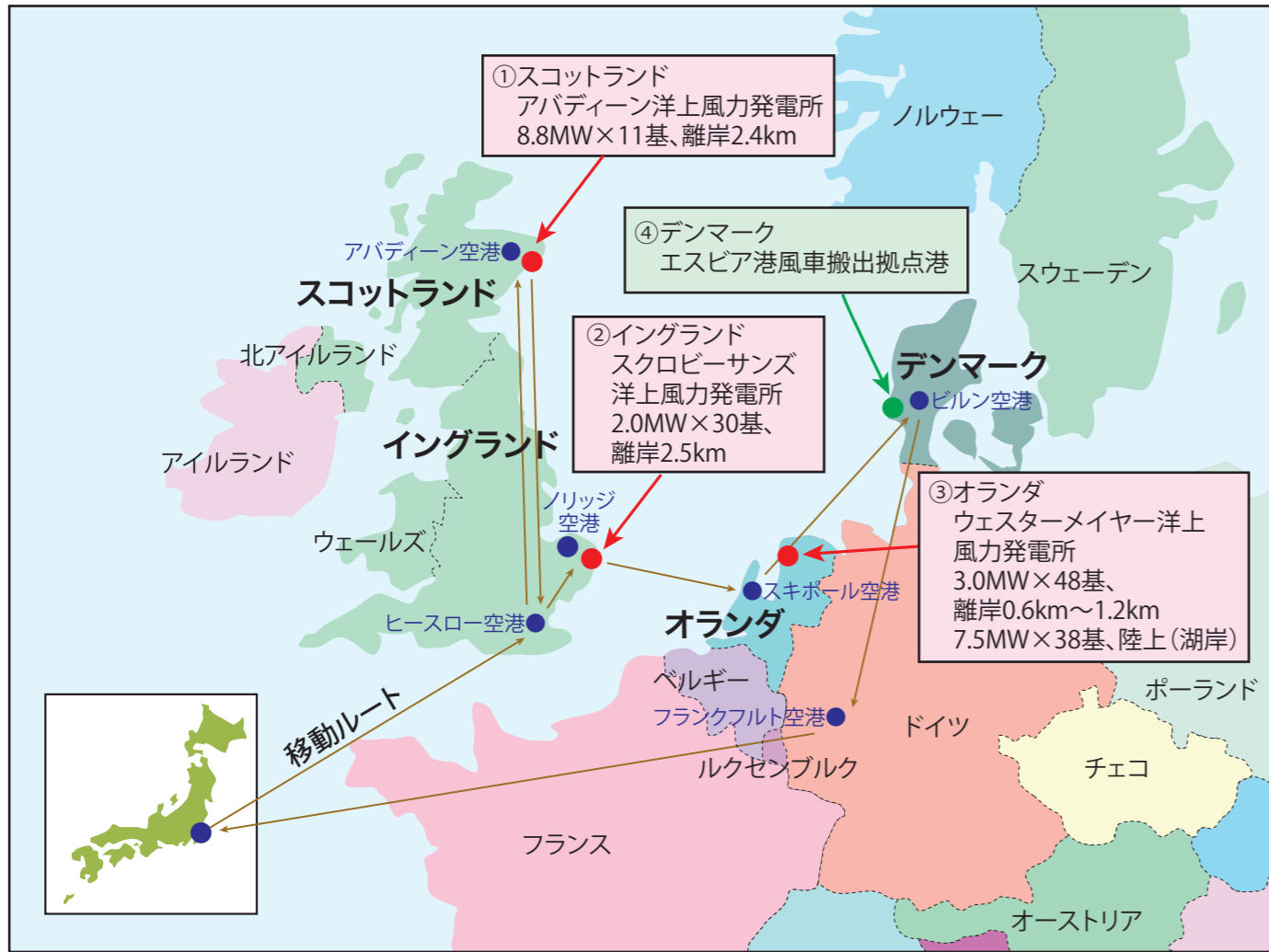

7月21日～27日の7日間、長谷部市長をはじめとする市の訪問団が洋上風力発電の海外先進地を訪れ、各地の行政機関や民間発電所、現地の住民への聞き取り調査などを行いました。先進地の実情からどのようなことが見えてきたのかをお知らせします。

オランダ・アイセル湖畔に立ち並ぶ風車群の下で、散歩する市民にインタビューする調査団

今回の欧州先進地調査訪問団

- 長谷部市長を含む市職員 5人
- 市議会の代表議員 3人、事務局員 1人
- 地元報道機関の記者 1人 計10人

訪問先

- スコットランド・アバディーン市
- イングランド・グレートヤーマス市
- オランダ・北東ポルダー市
- デンマーク・エスビア市

調査結果の報告会にお越しください

市民の皆さんを対象にした報告会を次の日程で開催します。お住まいの地域に限らず、どなたでも自由に参加できます。事前申し込みは不要ですので都合のつく会場に直接お越しください。

- 9月25日(水) 18時～20時 岩城会館
- 9月27日(金) 13時半～15時半 職業訓練センター
- 10月2日(水) 18時～20時 西目公民館シーガル
- 10月6日(日) 10時～12時 ポートプラザアクアパル

“洋上風力発電” 欧州調査で見えたこと

海外先進地での調査の結果を報告します

洋上風力発電を 取り巻く状況

今年4月、地球温暖化の抑制や原発依存度の低減を図るため、洋上風力発電の導入を促進する「再エネ海域利用法」が施行されました。国土交通省と経済産業省は、洋上風力発電施設を優先的に整備する「促進区域」の指定に向け、既に一定の受け入れ準備が進んでいる全国の11区域を7月30日に公表しています。このうち本市沖を含む4区域は「有望な区域」と位置付けられ、協議会の設置や国による風況・地質調査などが進められることになりました。

日本で初めてとなる大規模洋上風力発電に対して市民の皆さんや各団体からさまざまな期待や不安の声があることを受け、また今後協議会が設置された場合に市として意見を述べる際の参考にするため、本市沖の計画に類似する欧州の先進地を訪問し、調査を行いました。

訪問前の調整と 調査項目

訪問先に対しては、日本の在外公館（大使館や総領事館）を通じて行政機関や民間発電所へ

アポイントを依頼し、訪問先の4市全ての市長から調査に協力していただくことができたほか、在外公館の職員にも同席していただきました。なお、今回の調査では事前に市議会との調整会議を重ね、次の項目について確認や聞き取りを行いました。



- ▼行政機関に対して
- ▼住民の反対運動の有無
- ▼施設稼働後の音（低周波音を含む）による健康被害
- ▼景観
- ▼バードストライクなど自然や生態系への影響
- ▼漁業や畜産業への影響
- ▼市や市民に対する恩恵
- ▼風車稼働に係る制度・規制
- ▼人口や産業などの市勢概要
- ▼陸上・洋上で稼働する風力発電施設数などの施設概要
- ▼発電所に対して
- ▼出力や基礎形式などの概要
- ▼立地の経緯
- ▼施工や工事に係る制度・規制
- ▼稼働後のトラブル
- ▼稼働後の魚礁効果
- ▼市民への還元策
- ▼市民へのインタビュー

アバディーン洋上風力発電所には、陸から約2・4キロ離れた沖合に、8・8メガワットの風車が11基あります。午前は同発電所やスコットランドの風車事情について事業者から説明を受け、風車が稼働する海岸を散歩していた人にインタビューしました。その後は、バーニー・クロケット市長や、日本の自治会長にあたる地域コミュニティの代表者などと意見交換をしました。

スコットランドの大多数の人は、風力発電は進歩的でエネルギーの将来に資するものだと考えていて、賛否両論ある中でも大半が前向きな姿勢だそうです。洋上風車の利点についてクロケット市長は「固定資産税など



沿岸付近から撮影したアバディーン市の風車



クロケット市長との意見交換

メガワットの風車が48基、岸（陸上）には7・5メガワットの風車が38基稼働していて、最も近いものは民家からの距離が700メートルほどです。

オランダは都市部の人口密度が高く陸上風車の建設が難しいため、数年前から政府が洋上風力発電に力を入れるようになりまし

ました。プロジェクトに携わった担当者からは、計画段階での自然環境や土壌調査、発電所から陸上の送電網までの整備を政府が負担することで民間事業者のコストが4割削減され、補助金なしで事業を始められる環境が整えられていると説明を受けました。また、計画段階で反対していた自然保護団体や漁業者と協議を重ねる中で「自然包括型デザイン」を提案し、湖の浅瀬を造成して鳥類や魚類の生育を確保したり、既設の発電所付近では漁獲量が増えている調査データを示したりすることで納得してもらったということでした。

北東ポルダー市のハラルド・ボウマン市長との意見交換では、地元住民との合意形成の過程な

Interview 現地の声〜アバディーン

▶クロケット市長 「その昔は漁業が盛んだったが、我が子の頃は貧しいまちだった。これまで衰退と繁栄を繰り返してきた歴史があるので、このまちには変化に柔軟に対応できる人々がいるのが特長。洋上風車への不信感があったものの、実際に建ってからはネガティブな印象は持っていない」
▶地域住民の代表 「計画当初は賛否両論あったが、事業者が何度も地域住民とのミーティングを重ねて建設が実現した。陸上と違って洋上風車はノイズに関する不満や苦情はないし、近くの牧場の乳牛にも全く影響はない」

市への直接的な収入はないが、関連産業が活性化することで新たな雇用が生まれ、地域経済活動が活性化すると、地域住民の代表は「二酸化炭素の排出がゼロであり、地球温暖化対策において果たす意味は余りある」と話しており、環境問題への意識の高さがうかがえました。

7月23日
イングランド
・グレートヤーマス市

グレートヤーマス市にあるスコロビーサンズ洋上風力発電所は、2メガワットの風車を30基備えた

どについて伺いました。発電所の近くに「ウルク」という歴史ある漁村があり、住民は大規模な風力発電施設に大きな恐れを感じていたそうです。事業者は村の皆さんと何度も話し合いを重ね、魚類を含む生態系についての調査データの提示、地域還元として毎年1万ユーロ（約120万円）の寄付、近隣世帯への電気・ガス代の補助などを行い、プロジェクトの実現に至ったとのことでした。

湖畔では見渡す限りの平野と湖面に風車が整然と並び、放牧された多くのヒツジが風車の下でのんびりと過ごしていました。

7月25日
デンマーク
・エスビア市

最後の調査地は、エスビア風車搬出拠点港です。約百船の広大な敷地で、大手風車メーカーのMHIヴェスタスとシーメンスガメサ・リニューアブル・エナジーの2社が、風車のタワー（支柱）やブレード（羽）、ナセル（発電設備などの格納装置）を世界各地へ搬出するために作業していました。

インターネット上では「同市は条例で陸上風車を建設できないようにした」「陸上風車の設置



ビジターセンター内の様子



ジール市長との意見交換

発電所で、風車は陸から約2・5キロ離れています。発電所近くの海岸沿いには事業者が15年前に設置したビジターセンターがあり、発電所の概要を示すボードやタービンの模型のほか、風車やエネルギーについて学べるパソコンも3台設置されています。ここには4月から10月までで2万5千人以上が訪れるそうです。海岸は多くのバカンス客でにぎわっていました。

センターで聞き取りした後は、グレートヤーマス市のマイケル・ジール市長と意見交換を行いました。計画当初は野鳥など野生



イングランド中部から来ていた夫婦から聞き取り。「景観は慣れるし、石炭火力の代わりとして風力発電は必要だよ」という意見でした

後にミンクの大量死や飼育員の健康被害があった」などという情報がありました。エスビア市のイエスパー・ラムセン市長は「そうした事実はなく、いずれもただの噂が広がったものだろう」との見解で「農業や牧場には全く影響がなく住民からの苦情や心配の声もない。クリーンエネルギーであること、雇用が増えて街の評価の向上につながるなど、得られる利益の方が大きい」と話していました。

Interview 現地の声〜グレートヤーマス

▶ジール市長 「事業者がビジターセンターを設置してくれたので観光客が増え、センターにはさまざまな情報があり、安心感にもつながっている。風車から得た電気は海中ケーブルから陸上を通して送電網につながるので、事業者が広く住民と協議することがとても重要」
▶海岸近くのホテルのオーナー 「30基の風車が建つと風景も変わるので、当初はオーナーとして懸念があった。でも完成したらお客の99%は良いことだと言っている。音に関する苦情は一切ないし、他の産業にもプラスの効果があって、今後風車が増えるのも大歓迎」

の動植物への影響を懸念していたものの全く影響はなく、人の健康被害や事故も起きていないことが確認できました。ジール市長は「地球環境や地域のためになる事業なので、事業者にはこれからも続けてほしい」と好意的に話していました。

7月24日
オランダ
・北東ポルダー市

北東ポルダー市のウエスターメイヤー洋上風力発電所は、アイセル湖の湖畔にあります。東岸沖約6百メートル、1・2キロには3

先進地での調査を終えて

調査した4市の市長からは、発電所建設前には一部に不安や懸念があったものの、建設後は音による健康被害や苦情は全くないことに加え、地球温暖化を抑制するために洋上風力発電の果たす役割は大きく、産業や経済の活性化に好影響があるとの話を聞くことができました。

また、洋上や広大な平地に整然と並び風車は自然景観と調和がとれており、日本でも学ぶべき点が多いと感じました。

本市沖が国内における「有望な区域」に選定されたことを受け、国による調査や法定協議会などでの意見調整を踏まえ、今後は「促進区域」の指定と事業者の公募が行われる予定です。

市では今後、今回の調査結果やこれまでのさまざまな期待や不安の声を、法定協議会の場で発言することになっています。



生活環境課
24-6269

市内図書館のPRキャラクター 「ミルシルちゃん」に決定!!

市内の図書館をPRするキャラクター名の公募が行われ、審査の結果「ミルシルちゃん」に決定しました。キャラクターはピンク色で



図書館キャラクターのミルシルちゃん

顔と体が一体化した本の形をしており、額には市章があらわれ、手には虫眼鏡を持った愛くるしい姿をしています。

8月31日にはキャラクター名発表セレモニーがカダレ内の中央図書館で行われ、命名した佐藤絵美さん(39歳・二番堰)に記念品が贈られました。

名前は476点の公募の中から1次審査と最終審査を経て決定したもので、堀江久起子審査委員長は「図

書館をイメージさせ、親しみやすい名前という点を評価の基準としました。広く愛着を持って広まることを願っています」と述べました。二人の娘と一緒に出席した佐藤さんは「老若男女を問わず、本を見て知り豊かな体験をしてほしいと命名しました。ミルシルちゃんをきっかけにたくさんの人に本を読んでもらいたいです」と話していました。



命名した佐藤さんと家族

多彩なイベントに家族連れ集う 第19回岩城ふれあい港まつり

岩城ふれあい港まつり(同実行委員会主催)が8月24日、道の駅岩城で開催されました。



ネイガーとクイズで遊ぼう!

美実行委員長が「今日は高波のため漁船体験乗船と魚網は中止しますが、他にも楽しいイベントがたくさんありますので、最後まで楽しんで行ってください」とあいさつ。道川漁港でのイベントは中止となりましたが、フリーマーケットや地元の特産品販売、災害時炊き出し実演コーナー、抽選会などが催され、家族連れでにぎわいました。



豪華賞品が用意された抽選会

また、ステージでは超神ネイガーショーや音楽ライブなども行われ、会場は笑顔と歓声に包まれました。

五穀豊穡と無病息災を祈願 赤田大仏祭り

200年以上の歴史を持つ全国的にも珍しい神仏習



平岡獅子踊り

合の祭り「赤田大仏祭り」(県指定無形民俗文化財)が、8月21日と22日に本荘地域の赤田地区で行われました。21日は大仏の分身とされる観音菩薩像を長谷寺から神明社へ運び一晩安置。翌22日は同像を乗せたみこしを若衆が担ぎ、長谷寺へ向けて出発しました。沿道から大勢の観衆やカメラマンが見守る中、獅子舞などが奉納芸能の行列を成して約30分かけ練り歩きました。

長谷寺に到着した一行は、大仏殿の周囲を3周してみこしを大仏殿に奉納。大勢の観衆は五穀豊穡や無病息災を祈り、手を合わせていました。



観音菩薩像を乗せたみこし

Event and Sports

古代米の田んぼアート 本荘東中で稲刈り体験

古代米で描かれた田んぼアートの稲刈り体験が8月30日、本荘東中学校協の水田で行われました。

稲刈り体験は、田植え体験と併せて平成18年から毎年実施しており、今年で14回目。本荘東中の3年生と地域住民らおよそ100人が参加し、今年のテーマの「COLOR」の5文字が描かれた古代米の植え付け箇所を稲刈りしました。当日はあいにくの雨でしたが、地域の方々の指導の下、稲の刈り取りや刈った稲の結束・運搬を協力して行う生徒からは、充実した笑顔が見られました。



稲刈り前の田んぼアート「COLOR」



指導にあたった本荘子吉環境保全活動組織代表の工藤隆夫さん(64歳・藤崎)は「稲の生育は昨年よりも良いし、今年の文字も良かった。できれば来年以降も継続して行きたい」と話しました。

生徒会長の伊勢谷良輝君(3年)は「今回のテーマは、生徒一人一人が個性を色にして引き出せるように『COLOR』の文字にしました。体験の実施にあたり、協力してくれた地域の皆さんにとっても感謝しています」と感謝の言葉を述べました。

今後は刈り取った稲を使って梵天を作り、高校受験合格の祈願をする予定です。

旧鮎川小校舎でさまざまな取り組み 秋田県特別表彰に「鮎の風実行委員会」

旧鮎川小学校の保存と利活用の取り組みが地域活性化に貢献したとして、鮎の風実行委員会が県の特別表彰を受けました。

鮎の風実行委員会は平成20年に設立し、旧鮎川小学校の敷地の草刈りなどの美化活動や絵画展示などの交流会の開催、立ち木へのイルミネーション設置などを行ってきました。活動の成果もあり、校舎は鳥海山木のおもちゃ美術館として改修され、子どもたちの遊びの場となっています。

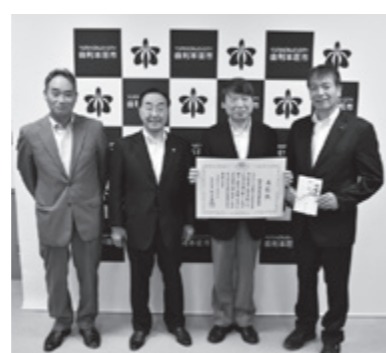

に長谷部市長を訪問。小澤茂会長(神奈川県)は「地域の皆さんには感謝の気持ちでいっぱいです。今後も素晴らしい校舎を全国に発信してもらいたい」と話しました。

市長室から こんにちわ

市長の長谷部です。8月の私の行動の一部をお知らせします。この情報は、市ホームページでもご覧いただけます。

8月9日(金)
○由利組合総合病院運営委員会
(ホテルアイリス)



本地域を取り巻く医療環境は、医師不足や医療の高度化・複雑化など、厳しい状況が続いており、健康寿命を延ばし、生き生きとした生活を維持するためには「保健・医療・福祉の連携」が不可欠であり、由利組合総合病院の地域中核病院としての役割は、より重要性が増すものと考えております。今後も市民が安心して医療を受けられるよう、引き続きお力添えをお願いいたします。

8月20日(火)
○北部学校給食センター建設工事現場視察
(大内地域)



建設工事中の北部学校給食センターを視察してまいりました。来年度8月の稼働を目指し、工事現場は着々と進んでおります。本荘・岩城・大内の各地域5小学校と3中学校の計8校に最大2700食の給食を提供できる、本市初の本格的な学校給食センターです。地域や保護者の皆さま、そして子どもたちに愛される施設となるよう願っております。

インターハイ優勝!! カヌー・本荘高校ペア



カヌースプリント競技 男子カヤックペア500m
優勝 阿部智礼君(3年)・佐々木絵君(3年)

「ボートのまち由利本荘」ボートもカヌーも頑張っています

8月3日・4日に鹿児島県伊佐市で開催された全国高等学校総合体育大会のカヌースプリント競技・男子カヤックペア500mで、本荘高校3年の阿部智礼・佐々木絵ペアが優勝を果たしました。

二人は8月28日に市役所を訪れ、市長や教育長らに優勝を報告しました。阿部君が「最後まで諦めなかったことが悲願の優勝につながった。さまざまな皆さんの支援にも感謝したいです」と話す。長谷部市長は「努力に敬意を表します。全国でチャンピオンになるというのはいきなりでなかなかできないこと。今回の自信が、将来壁を乗り越える力になります。これから頑張ってください」とエールを送りました。

スタミナや粘り強さを持ち味とする一方でスタートの出遅れを課題にしてきた二人ですが、決勝ではスタートがうまくいったことで流れをつかみ、最後はこれからの頑張りでエールを送りました。

二人は尾崎小学校に通っていた頃から共にカヌーに取り組んできましたが、ペアを組んだのは高校生になってからが初めて。昨年末では佐々木君が前、阿部君が後ろの位置で漕いでいましたが、今年から位置を入れ替えて調整してきました。「前は周りを見てペースを作る役割で、後ろは前にうまく合わせて漕いでいかなければいけない」といい、その笑顔で話しました。

二人は尾崎小学校に通っていた頃から共にカヌーに取り組んできましたが、ペアを組んだのは高校生になってからが初めて。昨年末では佐々木君が前、阿部君が後ろの位置で漕いでいましたが、今年から位置を入れ替えて調整してきました。「前は周りを見てペースを作る役割で、後ろは前にうまく合わせて漕いでいかなければいけない」といい、その笑顔で話しました。

佐々木君はこのレースで競技を引退、阿部君も10月に茨城県で開催される国体にシングル種目出場してから競技を退く考えで、「カヌー生活の区切りの年に有終の美を飾ることができて満足。これまでの経験を今後に生かしていきたい」と力強く話しました。

本荘南中ボート部も健闘 2種目で全国5位入賞

第39回全日本中学選手権競漕大会（日本ボート協会主催）が7月20日・21日、岐阜県海津市の長良川国際レガッタコースで開催され、本荘南中学校は男子ダブルスカルと男子舵手付クォドルプルの2種目で5位入賞を果たしました。

- 【男子ダブルスカル】
第5位 本荘南中学校
渡辺雅朗君（3年）、菊地快君（3年）
- 【男子舵手付クォドルプル】
第5位 本荘南中学校A
猪股元典君（3年）、辻田一晴君（3年）、猪股駿汰君（2年）、菅原蓮音君（2年）、佐藤圭翼君（2年）



賞状を手にする本荘南中ボート部メンバー

市政情報 1

下水道が整備された区域の皆様へ
下水道に切り替えて、正しく使いたしましょう

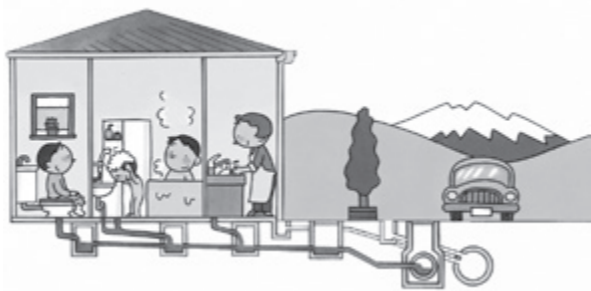

良くするためにご理解とご協力をお願いします。

下水道への接続は 3年以内に

下水道工事が完成して使えるようになった地域では、建物の所有者は排水設備を設置し下水道に接続することが義務付けられています。浄化槽の場合は速やかに、くみ取り便所の場合は3年以内に水洗トイレに改造し、風呂、台所などの汚水や雑排水を下水道に流れるようにしなければなりません。

排水設備工事は 指定工事店へ

下水道へ接続する排水設備工事は、市が指定した「指定工事店」が行うことになっており、指定工事店以外が工事を行うと無資格工事となるため、やり直しや罰則が科せられます。指定工事店の一覧は市のホームページでご覧いただけます。

※排水設備工事は要件を満たしていない場合は、「住宅リフォー

下水道を正しく 使いたしましょう

「資金助成事業」補助の対象となります。詳しくは事前に建築住宅課（☎24-6334）へお問い合わせください。

下水道の間違った使用は下水道管が詰まる原因となります。下水道管が詰まると、道路にあふれることもあり地域の人に迷惑が掛かります。正しく使用して、快適な生活を守りましょう。

流してはいけないもの 紙おむつ、生理用品類、天ぷら油など食用油類、髪の毛、タオルなど繊維類、薬品類など



問い合わせ先
上下水道課
管理班
☎24-6344

マンホール鉄蓋を 販売します

市では、使用済みマンホールの鉄蓋を販売します。

販売数 26枚（先着順）

※同日に申し込みがあった場合は抽選を行います。

販売価格 3千円（税込み）

公開日時・場所 10月4日（金）10時～11時 水林浄化センター

※事前にご連絡ください。

※上下水道課と市ホームページでも写真を公開しています。

申込期間 10月7日（月）～21日（月）

申し込み方法 上下水道課に備え付けの申込書に希望の鉄蓋を記入の上、提出してください。（郵送、FAX、メール可）

※申込書は市ホームページからもダウンロードできます。

引き渡し方法 購入者には納付書を送付します。指定期日までに指定金融機関で代金をお支払いください。鉄蓋は11月1日（金）に水林浄化センターで引き渡します。その際、代金の領収

書を忘れずに持参してください。



※状態などは現物または公開している写真で確認してください。

問い合わせ先
上下水道課
上下水道班
☎24-6360

水路や河川の汚れの主な原因の一つは、家庭からの生活排水です。

下水道が整備されていても、くみ取り便所や単独浄化槽のままだと、台所や風呂などの生活雑排水はそのまま側溝に流され生活環境の改善となりません。特にアパートなどの集合住宅の場合、一カ所の生活雑排水が多いため、その影響は大きいものとなります。

まだ下水道に接続していない方は、接続する工事（排水設備工事）をできるだけ早く行い、地域の生活環境をより

2

水道・ガス・下水道の使用料金を改定します

10月から消費税率が10%に引き上げられることに伴い、料金改定します。
今後も経営の効率化と保安、サービスの向上に努めてまいりますので、ご理解とご協力をお願いします。

◎各料金とも、9月30日以前から継続して使用の場合は、10月検針分まで改定前料金となります。
※左記以外の料金については、市ホームページでご確認いただくか、お問い合わせください。

改定前後の料金表 (抜粋)

○水道 (メーター口径 13mm)

	基本料金 (月)	従量料金 (1m ³ につき)			
		1~10m ³	11~20m ³	21~50m ³	51m ³ ~
改定後	880円	143.0円	165.0円	176.0円	187.0円
改定前	864円	140.4円	162.0円	172.8円	183.6円

○都市ガス (一般契約)

	0~20m ³		21~200m ³	
	基本料金 (月)	従量料金 (1m ³ につき)	基本料金 (月)	従量料金 (1m ³ につき)
改定後	1012.00円	201.014円	1782.00円	162.514円
改定前	993.60円	197.359円	1749.60円	159.559円

※ガス漏れ警報器のリース料も改定となります。

○下水道・集落排水施設

	基本料金 (月)	従量料金 (1m ³ につき)				
		1~10m ³	11~20m ³	21~50m ³	51~100m ³	101m ³ ~
改定後	523円	125円	156円	177円	198円	220円
改定前	514円	123円	154円	174円	195円	216円

問い合わせ先
ガス水道局営業課
(水道・ガス)
☎22-3504
上下水道課
(下水道)
☎24-6344

3

令和2年度「コミュニティ助成事業」を募集します

自治総合センターが宝くじの助成金で整備した「コミュニティ助成事業」の来年度の事業を募集します。
助成対象団体 自治会・町内会などの地域的な共同活動を行っている団体、またはその連合体
※特定目的のために組織された団体、NPO、その他の活動が地域に密着しているとは言いがたい団体などは除かれます。
審査・決定 県、自治総合センターの審査を経て助成が決定
※必ず採択されるとは限りません。
申込期限 10月4日(金)まで、地域振興課または各総合支所市民サービス課に必要書類を提出
※市が認めるコミュニティ組織が実施する事業が対象となります。
※助成対象の事例など詳しくは(一財)自治総合センターのホームページで確認できます。

○助成の内容 (助成金額は10万円単位)

助成事業名	事業概要	助成金額
一般コミュニティ助成事業	住民が自主的に行うコミュニティ活動に直接必要な設備など(ただし、建築物、消耗品は対象外)	100万円~250万円
コミュニティセンター助成事業	コミュニティ活動を積極的に推進する集会施設の新築工事費・大規模修繕費(土地の取得、既存施設購入、既存施設の撤去・処理、外構に要する経費は対象外)	対象となる総事業費の3/5以内(上限1500万円)
青少年健全育成助成事業	青少年の健全育成に資するため、主として親子で参加するソフト事業(スポーツ・レクリエーション・文化・学習・コミュニティ活動などに関する事業)	30万円~100万円

問い合わせ先
地域振興課
☎24-6230

4

9月21日(土)~30日(月)は「秋の全国交通安全運動」期間です

◇みんなで気を付けましょう
○運動の重点
・子どもと高齢者の安全な通行の確保
・高齢運転者の交通事故防止
・夕暮れ時と夜間の歩行中・自転車乗用中の交通事故防止
・全ての座席のシートベルトとチャイルドシートの正しい着用の徹底

・飲酒運転の根絶
・横断歩行者の交通事故防止(特に、横断歩道における歩行者優先の徹底)
※9月30日(月)は「交通事故死ゼロを目指す日」です。ゆづりあい、相手を思いやり、交通ルールと交通マナーを確実に守って、「交通事故死ゼロ」を目指しましょう。



問い合わせ先
生活環境課
☎24-6254

5

市総合防災訓練を開催します

大規模地震などの発生時を想定した総合防災訓練を実施します。
日時 10月5日(土) 8時~10時半

送訓練、建物火災防ぎよ訓練など
※当日は市全域において、各町内会(自主防災組織)による防災訓練が行われるため、8時に防災行政無線、CATV音声告知端末による訓練開始の放送を行います。また、由利地域前郷地区の会場付近では、訓練のため緊急車両がサイレンを吹鳴し走行しますのでご注意ください。



昨年の様子(岩城地域)

会場 由利地域前郷地区(由利小学校、由利中学校、由利体育館、B&G由利海洋センターなど)
内容 シェイクアウト訓練、避難訓練、避難所運営訓練、炊き出し訓練、消火・煙体験、地震体験車、陸上自衛隊の装備品展示、救助救出・救急搬

問い合わせ先
危機管理課
☎24-6238
由利総合支所
市民サービス課
☎53-2112

7

市道猿倉花立線(鳥海グリーンライン)を开通了

平成25年の土砂崩落事故以来、通行止めとなっていた「市道猿倉花立線」を开通了。
開通日時 10月1日(火) 正午から
開通以降は花立牧場からフォレスト鳥海への通り抜けが可能となります。長期にわたるご不便をおかけしました。

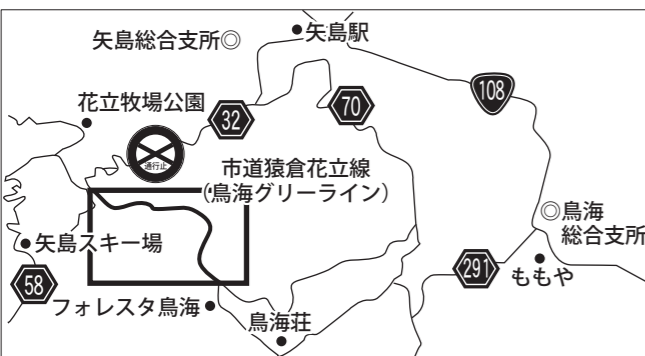

問い合わせ先
建設管理課
☎24-6365

6

市役所市金庫(JA市役所出張所)の営業時間が変わります

市役所内で営業している秋田しんせい農業協同組合市役所出張所の営業時間が、次のとおり変更となりますので、営業時間内でのご利用をお願いします。
変更開始日 10月1日(火)
営業時間 8時半~15時

※15時以降に納付する場合は、市への納付金に限り会計課(1階)で受領します。
問い合わせ先
会計課
☎24-6309



お知らせ

◇掲載基準…身近な行政情報を最優先に掲載しています。営利目的のものや宗教・政治活動に関わるもの、寄付を募る内容などは掲載できません。公共性・公平性を確保するため、サークルの会員募集など自主活動的要素が強いものもご遠慮いただきます。

募集

市の臨時職員を募集します

冬期間の臨時職員の募集です。ハローワークで発行する紹介状と市専用の履歴書を提出してください。詳細はハローワークに備え付けの募集要項を確認するかお問い合わせください。

除雪オペレーター

募集地域・人数
由利地域1人、鳥海地域4人
募集期間 9月17日(火)～30日(月)
申し込み・問い合わせ
由利総合支所建設課 ☎531-2115、鳥海総合支所建設課 ☎571-2204

黄桜の里「軽トラ市」出店者募集

日時 10月13日(日) 9時～13時半
会場 道の駅東由利「黄桜の里」
出店料 1区画当たり千円
区画数 35区画(軽トラックまたは仮設テント)
申し込み 9月25日(水)まで、黄桜の里ひがしゆり活性化委員会(シヨッピングプラザ「ぶれつそ」内) ☎691-3266

公共住宅

由利地域 1戸(滝沢館)
西目地域 1戸(潮騒の丘)
東由利地域 3戸(吉野)
鳥海地域 4戸(下野)
2戸(鶴ヶ平)
矢島地域 1戸(下山寺)
東由利地域 1戸(吉野)
申込期限 9月25日(水)
申し込み・問い合わせ
建築住宅課 ☎241-6334
または各総合支所建設課
県営住宅 入居者募集
申し込み要件として世帯の収入基準などの条件があります。申込者多数の場合は公開抽選を行います。

9月ミニチャレンジデー

気分は毎日チャレンジデー。多くの市民の皆さんの参加をお待ちしています。
◇開催日…9月25日(水)
【矢島】ラージボール卓球・10時～11時・矢島体育センター
【岩城】パークゴルフ交流会・9時半～正午・岩城パークゴルフ場
【由利】インターバル速歩教室・15時～16時・由利B&G体育館
【大内】①8人制バレーボール・9時～15時・松本体育館 ②フロアカーリング・13時～15時・岩谷体育館
【東由利】バタンク交流会・19時半～・げんき館
【西目】軽スポーツ・13時半～15時・西目B&G体育館
【鳥海】8人制バレーボール教室・19時～20時半・鳥海トレーニングセンター
問…スポーツ課 ☎32-1334



水林新生園祭

演芸や即売、ゲームや模擬店などが楽しめます。市民の皆さんのお越しをお待ちしています。
◇日時…10月5日(土) 10時～14時
◇会場…水林新生園(本荘由利総合福祉エリア内)
問…水林新生園 ☎23-3575

そら子ママ英語サークル

「きんぎょがにげた」の絵本を英語で読んで、魚釣りゲームをします。終わったらみんなでティータイムを楽しみましょう。参加無料、要事前申し込み。
◇日時…9月26日(木) 10時半～12時
◇会場…NPO法人由利本荘にかほ市民が健康を守る会(石脇字石脇2番地)
◇対象…0～5歳程度の子どもとその保護者(兄弟連れはお知らせください)
◇定員…先着5組程度
申し込み…代表・今野さん ☎090-5727-3644、etsuko_sorakomama@hotmail.co.jp

パステル画教室～アートで心のマッサージ～

男女共同参画の取り組みの一環として開催します。申し込み不要、最終受け付けは終了の各1時間前です。
◇日時・会場…①9月18日(水) 17時～20時・市民交流学習センター ②9月22日(日) 9時半～12時・しんきんプラザ
◇参加費…1000円(材料代ほか、学生以下800円)
問…あきたF・F推進員三浦さん ☎090-7667-9260

秋田県里親制度由利本荘市地域セミナー

里親制度についての理解を深め、新たな里親委託を推進することを目的に開催します。関心のある方の参加をお待ちしています。
◇日時…9月25日(水) 10時～正午
◇会場…市民交流学習センター第2研修室
◇内容…里親制度の説明、事例発表など
申し込み…9月20日(金)まで、子育て支援課 ☎24-6319

里親登録者を募集します

県では里親登録を希望する方への研修を10月に行います。関心のある方はお問い合わせください。
問…秋田県中央児童相談所 ☎018-862-7311

第6回いのちのUTAコンサート

板矢聡子さんのソプラノ独唱やコーラスグループの合唱、朗読、男声アカペラ三重唱などをお楽しみください。入場整理券80枚を無料で用意しています。
◇日時…9月27日(金) 13時40分開演
◇会場…ホテルアイリス アクア・クララホール
申し込み・問い合わせ…実行委員会 亀崎さん ☎090-5592-5719



法体の滝紅葉まつり
出店者募集
日時 10月20日(日) 10時～14時
会場 法体園地
出店料 1店舗4千円(2間×3間内)
店舗数 5店舗(応募多数の場合合は抽選)
申し込み 9月24日(火)まで、所定の申込書を提出
問い合わせ 市観光協会鳥海支部(鳥海総合支所産産課内) ☎571-2205



ゆり支援学校
わく・ワーク・作業学習交流会
生徒たちと一緒に丸皿やブローチなどの陶芸作品を作ります。初心者も大歓迎です。
日時 10月4日(金) 10時～正午
会場 ゆり支援学校陶芸室
参加料 700円(材料費)
定員 先着10人程度
申し込み 9月30日(月)まで、県立ゆり支援学校 佐々木教頭 ☎271-2630

図書館へ行こう!

U-20(10代向けの本)
虚月館殺人事件 小説 天宮の子 まなの本棚
しかけは世界を変える! ポジティブになれる英語名言101
児童書
ゆうなとステイビー(絵本) おかあさんありがとう(絵本) 世界の外あそび学じてん おかたづけパストリオ(絵本)
※中央図書館は9月30日(月)から10月4日(金)まで、特別整理期間のため休館となります。これに伴い、中央図書館で9月17日(火)から29日(日)までに貸し出しする本の貸出期間を22日間に貸出冊数の上限を15冊に一時変更します。
中央図書館 ☎221-4900
由利図書館 ☎531-2121
市図書館HPもご覧ください。蔵書検索もできます。
岩城図書館 ☎731-3673
出羽伝承館 ☎621-0505
掘米薫/丸山ゆきみやにし たつや こともりらぶ 新井 洋行
丹居 挽 新海 誠 芦田 愛菜 松村 真宏 小池 直己

オススメ新着本

線は、僕を描く 砥上 裕将/著 講談社
水墨画とは、筆先から生み出される線の芸術。小説の向こうに絵が見えるほど美しさを味わえる本。
U-20(10代向けの本) じんぶんのタバー 萩原 弓佳/著 PHP研究所
数学がどのような場面で活用されているかを具体的に知ることができる、モチベーションの上がる問題集。
ハル・サンダース/著 共立出版
じんぶんのタバー じんぶんのたばをひもでしばって作られたタバ。『いいイコテスト』にできるためにおもしろにむかいます。...



EVENT Information

イベント、行事の案内

9/14(土) 第43回 ~16(月) 本荘陶芸クラブ作陶展

会員の力作を展示するほか、小物作品の販売コーナーも設けます。入場無料。
日時 9月14日(土)~16日(月)・祝 9時~18時(最終日は17時まで)
会場 カダーレギャラリー
問 本荘陶芸クラブ 今野さん ☎22-1828

9/21(土) 本荘郷土資料館企画展 「ダムに沈む集落・百宅の民具」展

百宅の方々が、かつて農業・林業・マタギに使っていた民具などを市に寄贈していただきました。鳥海山麓の豊かな自然環境で育まれてきた生活や文化を伝える品々をご覧ください。
日時 9月21日(土)~1月19日(日) 9時~17時(月曜休館。月曜日が祝日の場合は翌日休館)
会場 本荘郷土資料館
内容 つる製のかご、熊の皮、火縄銃など
入場料 大人100円、学生以下無料
問 本荘郷土資料館 ☎24-3570

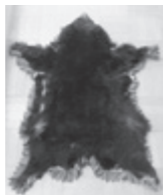

9/22(日) 第66回 子吉川はぜ釣り大会

清流子吉川を舞台に釣りの腕試しをしませんか。
日時 9月22日(日) 7時~11時(アクアパル前川側広場で6時から受け付け)
釣り場 子吉川(由利橋から河口まで)
参加料 300円(保険料込み。船釣りを希望する場合は500円)
問 実行委員会 伊東さん ☎090-7663-6839

9/21(土) 岩城少年自然の家 ・22(日) オープンデー

日時 9月21日(土)・22日(日) 10時~12時、13時~16時
内容 施設見学、プログラム体験(自然物工作、ザリガニ釣り、ハイキング、ウサギとのふれあい、体育館開放)、特別プログラム(つるでかざりものを作ろう、各日先着10人)
※館内に入る場合は内履きを、ザリガニ釣りをする場合は餌をお持ちください。ザリガニの持ち帰りはできません。
問 岩城少年自然の家 ☎74-2011

10/6(日) 鳥海高原南由利原 コスモスまつり

子どもも大人も楽しめるさまざまなゲームイベントや体験イベントを企画しています。出店もあります。
日時 10月6日(日) 10時~14時
会場 南由利原青少年旅行村(雨天時はふれあいロッジ)
内容 わなげゲーム&ボール投げの入れゲーム(10時~11時半)、絶叫大会(11時半~12時)、○×クイズ(13時~14時)、乗馬体験・ターゲットバードゴルフ体験(10時半~14時、雨天時は中止)、秋田由利牛焼肉ガーデン・牛肉販売(10時半~14時)
問 由利総合支所産業課 ☎53-2111



無料法律相談会

秋田県司法書士会では、10月1日の「法の日」を記念して無料相談会を開催します。予約不要、直接会場にお越しください。
日時 9月29日(日) 10時~14時
会場 ポートプラザアクアパル
内容 不動産の名義変更、相続、成年後見、身近な民事トラブルなど
問い合わせ 秋田県司法書士会 ☎018-824-0187

相談

秋田県立大学開学20周年記念 県大・読売講座を開催します

県立大学のこれまでの研究成果や地域貢献などの取り組みを、各分野の教授陣が4回にわたって紹介します。秋田の未来を考えるヒントがいろいろの内容です。入場無料、要申し込み。
開催日・テーマ
①9月21日(土)「米澱粉の研究から新しい米品種の開発と実用化へ」
②10月26日(土)「目からうろこの木材科学」
③11月16日(土)「出版報国男子の本懐―新潮社を創業した佐藤義亮の生涯に学ぶ」
④12月21日(土)「地域発データ駆動型農業の推進」
時間 いずれも14時~15時半
会場 カレッジプラザ(秋田市 中通・明德館ビル2階)

「いちじくバンク」に ボランティア登録しませんか

ゆり支援学校高等部食品加工班では、学習の一環でイチジクを使った食品加工に取り組んでいます。ご家庭のイチジクの果実を材料として提供して下さる方の登録を、9月17日(火)から随時受け付けます。市民の皆さんのご協力をよろしくお願い申し上げます。
手続きの流れ ①同校担当者に連絡 ②収穫して同校に運搬
※学校近隣の場合、生徒が収穫をお手伝いさせていただく場合もあります。
登録・問い合わせ 県立ゆり支援学校教頭(佐々木・大山) ☎2712630

その他

近隣関係、土地建物の権利や登記、家族関係、相続、いじめ、不登校、体罰など
※平日8時半から17時15分まで、電話での相談も受け付けています。(みんなの権利110番: ☎0570-0003110)
問い合わせ 秋田地方事務局本荘支局 ☎22-1200

定員 150人(応募者多数の場合抽選)
申込方法 ハガキ・FAX・メールのいずれかで、「希望の回・住所・氏名・電話番号・職業」をお知らせください。
問い合わせ 読売新聞秋田支局 ☎018-824-2211
(T)010-0951 秋田
市山王6-2-11 FAX 018-824-2210
メール aki.ta@ymn.jp

9/27(金) 第6回 ~29(日) 石脇地区創作展

石脇地区の皆さんが日頃から研さんを積んでいる手芸、工芸、絵画、写真、書などを一堂に展示します。入場無料。
期間 9月27日(金)~29日(日) 10時~16時半(最終日は15時まで)
会場 由利本荘市職業訓練センター
問 石脇地域おこし実行委員会 佐々木さん ☎090-2798-1690

9/27(金) 第72回児水会展 ~30(月)

油彩、水彩、アクリル、パステルなど、約50点の絵画を展示します。入場無料。
日時 9月27日(金)~30日(月) 10時~18時(初日は13時から、最終日は17時まで)
会場 カダーレギャラリー
問 児水会事務局 阿部さん ☎22-3181

10/12(土) おはなし フェスティバル

本市を拠点に活動する団体が、読み聞かせや朗読、紙芝居や人形劇などで楽しくお話をしてくれます。入場無料、申し込み不要。
日時 10月12日(土) 10時~11時50分
会場 中央図書館お話し室(カダーレ内)
出演団体 つくしんぼ、つばさ、国境なき話し手、そよ風、ゆりかごの会、すずめの巣、星のひとみ、おはなしたんぼの会、読み聞かせちょうかい
問 生涯学習課 ☎32-1332

9/25(水) 佐藤憲一記念展示室 ~27(金) 一般公開

旧本荘市の市長を務めた佐藤憲一さんの遺品や関係資料を展示しています。幼なじみで小林工業創業者の小林忠彦さんのメモリアルホールも公開します。入場無料。
日時 9月25日(水)~27日(金) 10時~15時
会場 小林工業(株)第3工場内(石脇字赤冗1番地372)
問 佐藤憲一顕彰会 中嶋さん ☎24-2466

10/4(金) 大人のための朗読会

朗読ボランティア「そよ風」の皆さんによる朗読会です。申し込み不要。
期間 10月4日(金) 13時半~
会場 西目公民館シーガル2階 バイオ研修室
問 西目公民館 ☎33-2315

市税・国保税納期

～期限内に納めましょう～
「納付は便利で確実に口座振替で」

国保税(第3期) 納期限: 9月30日(月)

金融機関などで納付されてから市が納付を確認できるまで、1~2週間程度かかります。納税証明などが必要でお急ぎの場合は、領収書や引き落とし額が記載された通帳をご持参の上、市民窓口センターまたは各総合支所市民サービス課に申請してください。



問 税務課(納税証明など) ☎24-6303
収納課(口座振替など) ☎24-6256
または各総合支所市民サービス課

ツキノワグマ「警報」発令中!

県では、ツキノワグマによる人身被害や農作物被害の状況を受け、8月21日から県内全域に「ツキノワグマ出没に関する警報」を発令しました。市内でもクマの目撃情報が多数寄せられています。山や野外で活動するときは被害の防止に努めてください。特に農作業中は注意しましょう。



【クマ被害の防止方法】
▽2人以上で行動し、単独行動は慎む。
▽子グマには決して近寄らない。
▽もし遭遇したら、あわてずゆっくり後ろに下がり、静かにその場から立ち去る。
▽クマを引き寄せる原因になる生ゴミや残飯などを放置しない。
※クマの目撃情報は、秋田県のホームページで確認することができます。

問 農山漁村振興課 ☎24-6357

9月24日から30日までは「結核予防週間」です

厚生労働省では、毎年「結核予防週間」を定めて、結核に関する正しい知識の普及啓発を図ることとしています。次のいずれかに当てはまる症状が2週間以上続く場合には、早めに受診しましょう。

1. 痰の絡む咳が出る
2. 微熱、体がだるい

高齢者の場合は、症状が出ないことがあります。年に1度は検診を受けましょう。

問 健康管理課

肺がん・胃がん・大腸がんの追加検診を実施します

平日時間がとれない方や受け忘れた方は、ぜひ受診してください。

検診日 10月27日(日) (受け付けは7時～10時)

会場 本荘保健センター

対象年齢 40歳以上(年齢基準日:令和2年4月1日)

申し込み 9月17日(火)から20日(金)まで健康管理課へ ※胃がん検診は定員がありますので、早めに申し込みください。

検診名	検診方法	料金		申し込み	定員
		40～69歳	70歳以上		
肺がん検診 (結核検診含む)	胸部レントゲン	500円	200円	不要	—
		※喀痰検査が必要な場合は500円加算			
胃がん検診	胃部レントゲン (バリウム検査)	1300円	600円	必要 (問診票を事前送付)	70人
大腸がん検診	便潜血検査 (2日法)	500円	200円	必要 (問診票・検査キットを事前送付)	—

10月各種健(検)診

実施地域	検診名	実施日	受付時間	会場
本荘	骨粗しょう症検診	1日(火)	9:00～11:00 13:30～14:30	本荘保健センター 問 健康管理課
西目	乳がん検診 子宮がん・婦人科超音波検診 HPV検査	18日(金)	12:00～13:00	西目公民館シーガル 問 西目市民サービス課 ☎33-4620
	胃がん検診	28日(月) 29日(火) 30日(水)	8:00～8:30	
	特定健診・健康診査 前立腺がん検診 肝炎ウイルス検診	28日(月) 29日(火) 30日(水)	9:30～10:30	

※骨粗しょう症検診は定員に達し申し込みは終了しております。問診票をお持ちの方は忘れずに受診してください。

※西目地域の検診について、事前申込期間が終了しておりますが、受け付けが可能な検診もありますのでお問い合わせください(要事前予約)。西目地域の検診会場が、西目公民館シーガルに変更となります。

◇お問い合わせ先
健康管理課 ☎22-11834
または各総合支所市民サービス課

健康

心身ともに、すこやかに
だより

10/19 紅葉の彩りを楽しむ「秋の八塩登山」

地元の案内人と一緒に八塩山の頂を目指します。パワースポット「ブナの巨大コブ」にも立ち寄りませう。昼食や飲み物は各自持参してください。



日時 10月19日(土) 9時半に東由利総合支所集合、15時ごろ解散予定

コース 前平登山口出発→山頂で昼食→風平コースでブナの巨大コブを経由→鳥居の沢口に下山(登山口への行き来はバスで移動)

定員 35人

参加料 千円(参加賞、保険料込み)

申し込み 10月15日(火)まで、市観光協会東由利支部(東由利産業課内)
☎69-2116

10/13 アンダンティーノ 2019演奏会

本荘由利地区を拠点に活動する吹奏楽団の第3回目の演奏会です。

日時 10月13日(日) 14時開演

会場 カダーレ大ホール

曲目 バレエ音楽「白鳥の湖」、山口百恵メドレーほか

指揮 音楽監督 高野豊昭さんほか

チケット料金 500円(全席自由)

問 事務局 森屋さん

☎090-5596-8835

10/14 ナイスアリーナ開館1周年記念小学生ソフトボール教室

日時 10月14日(月)・(祝) 13時～15時半

会場 ナイスアリーナ

屋根付きグラウンド

対象 小学生(保護者同伴)

定員 50人

参加料 無料

持ち物 タオル、室内用シューズ、運動できる服装

申し込み 10月10日(木)まで、ソフトボール協会 吉田さん ☎22-5508

EVENT Information

10/23 大人の登校日

今回は岩城少年自然の家に出掛け、施設見学やPA(プロジェクトアドベンチャー)の体験をします。PAとは、体験学習の中でコミュニケーション力を磨き、人の成長を目指していくプログラムです。動きやすい服装と靴で参加してください。

日時 10月23日(水) 9時半～15時半
※9時25分にカダーレ西口駐車場(郵便局側)に集合

定員 先着25人

持ち物 上履き(スリッパは不可)、筆記用具、飲み物

申し込み 9月30日(月)まで、生涯学習課 ☎32-1332

2019年10月1日、消費税・地方消費税の税率は10%へ。

※10%のうち2.2%は地方消費税です。

なぜ、税率が上がるんですか?

社会保障制度を次世代に引き継ぎ、みんなが安心できる社会にするため

日本では高齢化が進み、社会保障の費用は増え続けています。みんなが安心できる社会にするためには、安定した財源を確保し、社会保障制度を次世代に引き継ぐとともに、全世代型へ転換していく必要があります。そのためには10%への税率の引上げが必要です。

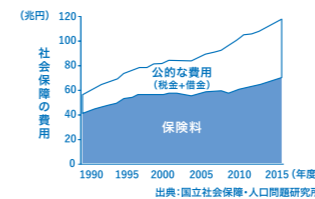

引上げ分は何に使われるのですか?

すべての世代を対象とする社会保障のために

引上げ分は、消費税・地方消費税ともに、全世代を対象とする社会保障の充実と安定のために使われます。例えば①待機児童の解消、②3歳から5歳までの幼児教育・保育の無償化、③真に支援が必要な学生の高等教育(大学など)の無償化、④介護職員の処遇改善、⑤所得の低い高齢者の介護保険料の軽減、⑥所得の低い年金受給者への給付金の支給などです。

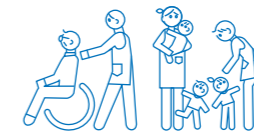

家計や景気への影響は大丈夫ですか?

家計や景気、両方の視点から対策を実施します

税率引上げに伴う家計への負担を減らすため、飲食料(お酒・外食を除く)と新聞(定期購読契約、週2回以上発行)に係る税率を8%に据え置きます(軽減税率制度)。このほか、家計や景気への影響を緩和するための各種対策を実施します。



知っていますか、地方消費税

一般に「消費税」と言うのは、消費税(国税)と地方消費税(地方税)を合計したものです。地方消費税は、地方自治体の貴重な財源として、住民の皆様の身近な行政に生かされています。

政府広報 消費税

検索

お誕生おめでとう

〈8月16日～8月31日受け付け分〉

高橋 昊空ちゃん(宏典さん)藤崎
 須藤 夏央ちゃん(朋幸さん)二番堰
 佐藤 鳳華ちゃん(毅弥さん)石脇
 石垣 希望ちゃん(成進さん)三条
 岩井 愛果ちゃん(秀樹さん)薬師堂
 高橋 明理ちゃん(純一さん)葛法
 茂木 悠ちゃん(利宏さん)船岡
 佐々木海凜ちゃん(正和さん)土谷
 佐々木風凜ちゃん(正和さん)土谷
 鈴木麗愛羅ちゃん(陽介さん)雪車町

富樫 和斗ちゃん(佑斗さん)薬師堂
 伊藤 穂夏ちゃん(雄太さん)川口
 富永ひかりちゃん(拓郎さん)川口
 佐々木 旭ちゃん(求さん)矢島町七日町
 成田 将ちゃん(智也さん)中俣
 伊藤 和奏ちゃん(みつ江さん)西目町沼田



満100歳 おめでとうございます

市から賀詞と祝い金が贈呈されました

藤原千代美さん

(大正8年9月1日生まれ・葛岡)



どうぞやすらかに

〈8月16日～8月31日受け付け分〉

奥山アツ子さん (花畑町・85歳)
 伊藤 郁さん (内越・90歳)
 吉田 サトさん (松ヶ崎・87歳)
 渡邊トキ子さん (石脇・78歳)
 小松 転造さん (山内・87歳)
 佐々木隆史さん (土谷・89歳)
 根本 兼雄さん (石脇・89歳)
 佐藤 次夫さん (出戸町・70歳)
 齋藤 崇さん (石脇・69歳)

阿部キクミさん (新組町・100歳)
 佐藤 ミヨさん (鶴沼・87歳)
 遠田美枝子さん (下大野・60歳)
 伊東 由香さん (石脇・38歳)
 鈴木 忠良さん (石脇・63歳)
 猪又ミヨエさん (和泉町・95歳)
 長谷川純一さん (肴町・89歳)
 金子 雄子さん (本田仲町・75歳)
 羽田 京さん (大門・76歳)

鈴木エイ子さん (土谷・88歳)
 佐々木昭太郎さん (石脇・87歳)
 田中 フユさん (後町・96歳)
 大井 ミヨさん (矢島町七日町・93歳)
 吉田 一さん (岩城亀田愛宕町・71歳)
 佐々木ヒサ子さん (岩城富田・80歳)
 大友 久子さん (高尾・79歳)
 佐藤 忠さん (大谷・72歳)
 菊地ノリ子さん (岩野目沢・84歳)

伊東富治郎さん (東由利蔵・86歳)
 寅田 文治さん (東由利老方・86歳)
 遠藤クニエさん (東由利法内・90歳)
 三浦 聖紀さん (西目町沼田・34歳)
 齊藤 京子さん (西目町海士剝・89歳)
 柳橋 勇夫さん (西目町沼田・80歳)
 村上 誠次さん (鳥海町猿倉・66歳)
 佐藤 隆男さん (鳥海町百宅・83歳)

「お誕生」「おくやみ」欄に掲載を希望される方は、市民窓口センター（または総合支所市民サービス課、出張所）にお申し出ください。

ちょっとひといき・・・

実りの秋といえ、刈屋の梨に西明寺の栗、長イモそ汁、西目のリンゴに実家の新米、食いしん坊の季節到来。(竹内)

秋は、食欲の秋と言われるのは、来る冬に向かって脂肪を蓄えようとする本能が働くことが由来の一つだとか。本能が指示してくるなら仕方ありません。食べましょう。(慶)



人の動き 8月末日現在・住民基本台帳 ()は前月比

人口	76,510人	(-63)
男	36,586人	(-36)
女	39,924人	(-27)
世帯数	30,680世帯	(-9)

ルールを守る

事故・違反・飲酒運転のない街に!			
8月の人身事故発生状況	累計	昨年同期	
事故件数	11件	84件	74件
死亡者数	1人	6人	1人
負傷者数	13人	104人	88人

(8月31日現在・由利本荘署管内)

「おい元気会」・オストミー協会合同研修会

人工肛門・人工膀胱の方やその家族、関心のある方はぜひお越しください。参加無料、申し込み不要。

日時 9月30日(月) 13時～14時45分
 会場 本荘第一病院 8階研修ホール
 内容 ①講話「めまいについて」(本荘第一病院・板垣秀弥先生)、②交流座談会と質疑応答、③用品の展示
 問 本荘第一病院・金さん ☎22-0111
 オストミー協会・中津川さん ☎22-2980

「認知症カフェ（オレンジカフェ）」をご利用ください

認知症の人やその家族、地域住民など誰もが気軽に集い、つながることができる場所です。認知症や介護に関する専門職もいます。気軽に交流し、情報交換しませんか。

名称(会場)	開催日時	参加料	内容	問い合わせ先
オレンジ喫茶(コミュニティケア大内・岩谷町字西野209)	9月27日(金) 14:00～16:00	500円	お茶会など	小笠原さん・伊藤さん ☎62-0805
認知症の人と家族のつどい(NPO由利本荘にかほ市民が健康を守る会事務所・石脇字石脇2)	9月28日(土) 14:00～15:30	無料	医療関係者を交えて情報交換	谷谷さん ☎090-6149-8756
認知症予防拠点カフェあまさぎ(かやぶき荘・岩城富田字根本10-22)	10月10日(木) 10:00～14:00	300円	講話:口腔ケア 実技:コグニサイズ	渡辺さん ☎62-5001 ※送迎が必要な方はご相談ください。

EVENT SNAP

本荘東中の稲刈り体験の写真を集めました(記事6頁)

