

ゆり 広報 ほんぼう



P2-3 秋田由利牛の里



プールは最高！

夏を記録した7月15日、高瀬小学校（東由利地域）の1年生がプールで水泳の授業を行いました。プールでの授業は今年2回目。暑い日差しの下、水面に顔をつけることや浮くことなど自分の目標に合わせて、子どもたちと先生の楽しい授業が進められています。

NO. 9
平成17年
2005 8/1

編集・発行／由利本荘市広報広聴課
<http://www.city.yurihonjo.akita.jp>

秋田由利牛の里



畜産の一大産地化を目指して

ホルスタイン、ジャージー、秋田由利牛。さまざまな牛がいて、それをもとに特産品が作られている本市は、特に良質の子牛の産地として市場の評価が高く、近年は、秋田由利牛が都内の有名百貨店でも扱われるようになってきました。秋田由利牛の里としてさらなる発展を目指す本市の畜産業を、先日行われた由利畜産共進会とともに紹介します。

肉用牛生産全県一

本市は、鳥海山ろくや出羽丘陵の広大な自給飼料基盤を活用した肉用素牛の生産で全県一を誇り、高級牛肉として知られる黒毛和種秋田由利牛の産地として知られています。広域由利家畜市場では肉用



ジャージー製品



由利牛ソーセージ



由利牛味噌漬

牛として出荷するための肥育素牛や、子牛を生ませるための繁殖素牛として販売される子牛の生産は、平成十六年度実績で年間二千頭を超え、総販売額は年間十億円に達しています。

七月二十三日には、第八回由利畜産共進会が広域由利家畜市場で盛大に開催されました。家畜改良の促進と改良効果を確認し、優劣を審査して畜産振興に寄与することを目的としたこの共進会には、郡市内各地から、肉用牛九十七頭、乳用牛四十頭が出陳されました。

審査結果は下表のとおりです。

秋田由利牛は、首都圏や一部地元スーパー等で販売されており、高い品質と生産履歴の公開や、地域内生産にこだわった生産体制などに裏打ちされた安全性から高い評価を得ています。

秋田由利牛の加工製品としては、由利高原ふれあい農場で飼育された黒毛和牛の肉百%を使用した由利牛ソーセージや、手づくりの由利牛味噌漬などがあります。



また、矢島地域の花立畜産センターでは、乳用牛の専用品種であるジャージー種による牛乳の生産が行われています。乳牛という点、白黒模様のホルスタイン種が一般的ですが、ジャージー種は、茶色でイギリスのジャージー島の原産。性格は温厚、気候の変化や、粗食に耐えるように改良された品種で、乳の脂肪率が5%以上と高いのが特徴です。ジャージー牛乳は、採れたての新鮮な原料乳を衛生的な工場低温殺菌処理を行っ

て作られており、加工製品としてアイス、ソフト、ヨーグルトなどもあります。

地域内一貫体制へ

畜産を取り巻く環境は、後継者不足や環境保全など、困難な問題もありますが、今後は、良質な飼料の自給体制を確立し、飼育技術等の改善により低コスト生産を図り、繁殖から肥育に至る地域内一貫体制の一層の確立と一大産地化の形成を目指してまいります。

第8回由利畜産共進会優等賞受賞者

出品区分	名	号	品	種	地域名	氏	名(敬称略)
肉用牛 若牛 1区	か	お	る	黒毛和種	鳥海	佐藤	久一
	な	あ	み	黒毛和種	鳥海	小松	弘一
肉用牛 若牛 2区	ふ	く	し	黒毛和種	鳥海	佐藤	久重
	は	る	ひ	黒毛和種	東由利	高橋	重四郎
肉用牛 若牛 3区	ひ	さ	し	黒毛和種	鳥海	高橋	久隆
	い	と	ひ	黒毛和種	東由利	佐藤	知栄
肉用牛 成雌牛区	や	ま	ひ	黒毛和種	鳥海	佐々木	藤一
	は	ま	お	黒毛和種	西目	今藤	重四郎
肉用牛 父系牛群区	は	る	ひ	黒毛和種	東由利	高橋	定雄
	く	に	し			高橋	隆一
肉用牛 成雌牛群区	い	と	ひ	黒毛和種	東由利	高橋	新時
	か	く	え			高橋	野高
肉用牛 母系3代群区	ふ	さ	は	黒毛和種	大内	高橋	重一郎
	な	が	ひ			小野	寺武
乳用牛ホルスタイン未經産区	あ	や	ひ	黒毛和種	大内	高橋	公毅
	と	み	ひ			小笠原	公毅
乳用牛ホルスタイン経産区	S	・	H	ホルスタイン種	西目	柴田	輝男
乳用牛ホルスタイン経産区	S	・	H	ホルスタイン種	西目	柴田	輝男
乳用牛ジャージー未經産区	サン	パ	ラ	ジャージー種	仁賀保	土田	雄一
乳用牛ジャージー経産区	サン	パ	ラ	ジャージー種	仁賀保	土田	雄一
枝肉の部	桃			黒毛和種	矢	伊東	勝美

交通体系のさらなる整備をはかる

— 各期成同盟会総会が開催 —

国道107号と108号の整備促進をはかる秋田県国道108号鳥海ライン整備促進期成同盟会ならびに国道107号整備促進期成同盟会の総会が七月十二日、国会議員や県議会議員、県内の両国道沿線の市町村長ら約四十人が参加して、市内のホテルで開催され、改選により両期成同盟会の会長に柳田市長が就任しました。

国道107号は、横手インターチェンジへのアクセス道路

であり、さらに日本海沿岸東北自動車道本荘インターチェンジ（仮称）と、国道7号とのアクセス道路となることから産業、経済、文化、交通輸送等、地域間の交流拡大に資するものです。また、国道108号は、本荘由利・湯沢雄勝地域の産業・経済・文化の発展を促し、日本海側と太平洋側を結ぶ重要な路線となっています。総会では、国道107・108号の改良整備促進に係る財源や予算の確保について関係機関に要望を行うなど、強力な運動を展開する構成

市婦人団体連絡協議会

第一回研究集会を開催



市町の合併に伴い、今年四月新たに再編、設立された由利本荘市婦人団体連絡協議会（畠山恵美子会長）の第一回婦人問題研究集会が七月十三日、会員など約百五十人が参加して本荘由利広域交流センターで開催されました。

「ともに築く地域づくり」と題した講演では、柳田市長が女性の観点から心かよう新たなまちづくりについて、笑いを交えながら和やかな雰囲気

市町村ごとに、あらゆる機会をとらえ関係機関に対し改良整備の促進活動を実施するなどの事業計画を決議しました。



開催される菖蒲カーニバルに会員全員で、新本荘追分踊り」を踊り参加しよう」と、体育指導員の武田さんによる実習が行われ、参加者は体育館いっばいに広がりアップテンポの踊りに挑戦していました。

同研究集会は、旧市町で、おにぎり集会」や「ブロック研修会」として開かれていたもので、新協議会設立後の新たな枠組みとしては、初めての開催になります。



学業成就を祈願

— 伝統の刻参りが開催 —

岩城地域亀田愛宕町の白山神社で七月十六日、伝統の刻参りが開催されました。

思い思いの絵や文字を描いた提灯を掲げた子どもたちが「ときまゝいり、ときまゝいり」と元気な掛け声をかけながら町内を回り、菅原道真公を祭った白山神社を参拝。学業成就を祈りました。



トピックス

ふれあいと対話で明るい社会を

— 社会を明るくする運動街頭宣伝活動開催 —



社会を明るくする運動強調月間の7月、市内全域で、保護司会や更生保護女性の会などの関係者による同運動のPR活動が行われました。本荘地域では7月8日、本荘地区保護司会の菊地恭一会長が、村上助役に南野法務大臣のメッセージを伝達。統一標語に「ふれあいと対話が築く明るい社会」を掲げ、地域に根ざした幅広い活動を展開するよう要望しました。その後、関係者は市内の学校を中心に啓発チラシを配布し、犯罪や非行の防止を訴えました。

赤い羽根共同募金で 視聴覚教育の充実はかる



本荘地域花畑町の24時間保育園太陽の子（小笠原理恵園長）に、このたび県共同募金会より赤い羽根の善意が寄せられました。

同園では、子どもたちの視聴覚教育の一環としてデジタルテレビを購入。子どもたちが毎日楽しく視聴しています。同園は、長時間就労等で保育が困難な親に対し、子どもを安心して預けられる場を提供しようと24時間保育を行うNPO（特定非営利活動法人）の保育園です。皆さんからお寄せいただいた善意は、このように地域の福祉活動などに活用されています。

第5回横荘線メモリーウォーキング

— 快い汗を流し、いにしえをたどる —



横手市と本市東由利老方を結んでいた民間鉄道の廃止30年をきっかけに始められた「横荘線メモリーウォーキング」が7月18日開催され、子どもから年配の方まで約100人の参加者らが、真夏の日差しのもと、いにしえの線路跡を歩き、快い汗を流しました。

この催しは、毎年出発地点を雄物川町と東由利地域で交互に開催しており、今年は雄物川町より老方までの約12kmの道のりを完歩した参加者らは、ゴールの有鄰館で一緒に昼食をとるなど互いの交流を深めていました。

市内の指定文化財を探訪

— すばらしさに驚きの声 —



矢島地域の八幡神社にて

由利本荘市文化財保護団体連合会（伊藤吉郎会長）による市内指定文化財の探訪が7月5日開催され、会員など88人が参加しました。

由利本荘市文化財保護団体連合会となって初めての開催となる今回は、由利・矢島地域の国・県・市指定や国登録など7個所の史跡や建造物を見学。あいにく小雨の天候でしたが、同遺跡や建造物を初めて見る参加者も多く、文化財のすばらしさに驚きの声が寄せられ、案内者の説明に、うなずきながら真剣に聞き入ったり記録する姿が見られました。

平成17年度県中学校 総合体育大会・大会結果

= 東北大会出場 = 全国大会出場

バレーボール 3位 本荘北 **卓球** 女子個人ベスト8
松田亜由美(鳥海) **ソフトボール** 男子優勝 本荘
東 同準優勝 本荘南 女子ベスト4 由利 **サッカー**
優勝 由利 **柔道** 男子個人55kg級3位 五十嵐拓
磨(本荘北) 同60kg級優勝・阿部大紀(同) 同90
kg超級3位 小林大悟(本荘南) 女子団体優勝・
本荘東 同個人44kg級準優勝 五十嵐美里(本荘北)
同48kg級優勝・齋藤美優(本荘東) 同52kg級優勝
・佐藤愛(同) **剣道** 女子準優勝 本荘南 同個人
優勝・神坂友絵(本荘南) **水泳** 男子総合優勝
本荘北 同400mメドレーリレー優勝・本荘北 同
400mリレー3位 本荘北 同50m自由形優勝・100m自
由形優勝 山科翔平(本荘北) 同200m個人メドレー5
位 渋谷梢(同) 同200m平泳ぎ2位・200m個人メド
レー優勝 福川将(同) 同100m背泳ぎ2位・200m背
泳ぎ2位 畑山貴大(同) 同200mバタフライ4位 田
口峻(同) 女子400mメドレーリレー6位 本荘東 同
200m自由形3位 齋藤いつみ(本荘北) 同50m自由形
4位・100mバタフライ5位 片岡和葉(本荘南) 同400m
自由形優勝・800m自由形優勝 高橋あかり(本荘
東) 同200m個人メドレー3位 袴田真由(西目)
陸上競技 1年男子100m優勝 三浦圭悟(由利) 同3
位 伊藤悠(出羽) 共通走り高跳び4位 豊島昂生(矢島)
バドミントン 男子ダブルス準優勝 工藤俊介・堀井政俊
(岩城) 女子団体準優勝 岩城 同シングルス優勝 伊
藤朝美(同) 同ダブルス3位 池田瑛里・田口美菜子(同)
体操 男子個人総合5位・同跳馬3位 木村学人(本荘南)



長年にわたり少年の健全育成のために
尽力されてきた功労が認められ、このた
び由利本荘地区少年保護育成委員会副会
長の小川征雄氏(土谷・写真右)が全国
少年補導功労者として、また同委員会事
務局長の正木美一氏(中梵天)が東北少
年補導功労者として表彰されました。

小川氏・正木氏が
少年補導功労者表彰

第1回由利本荘市男女共同参画推進懇
談会が7月20日、市役所で行われ、各地
域から推薦された委員19人へ委嘱状を交
付しました。

同懇談会は、男女共同参画社会の形成
とその啓発を目的に設置されたもので、
会長に三浦令子さん(由利地域)、副会
長に佐藤清貴さん(本荘地域)を選任し
た後、早速、今年9月に実施予定の「男
女共同参画社会づくりアンケート」の内
容などについて、活発な意見を出し合
いました。また今後は、年内に男女共同
参画社会を推進する市の計画づくりを進
めていく予定です。

男女共同参画社会へ
計画づくりを進めます

研究紹介
建築環境システム学科
構造力学講座
カリキ マダン B. 教授
KARKEE, Madan B. 教授
建築空間を創造するためには、人間自身と人間を取り巻く環境との調和を図る必要があります。建築構造システムの観点から見れば、地震など自然の外力や建物自身の重さ・人工的な荷重等に対し、必要な安全性を確保することが重要になります。構造力学講座では建築構造システムの安定性を追求するさまざまな研究を行っています。
建築構造システムは、地上に見える部分の「上部構造」、地中に埋められた部分の「基礎構造」とこれらを支える「地盤」とに大別されます。外観として見えない基礎構造は、上部構造が受ける外力や荷重を地球へ安全に伝達する重要な役割を果たしています。本講座では基礎構造やそれを支える地盤の局所的な荷重伝達特性を研究していま



マチュピチュ(ペルー)での
常時微動観測場面

す。常時微動観測とその解析による地盤構造の推定、液化を含む地震時被害の地域性を予測するため地盤の動的 특성評価、土地開発や都市計画において重要になる地域別被災度予測等はこの関連の研究です。構造システム全体の地震時応答を理解するため、建物と地盤との地震時動的相互作用問題についても研究を行っています。
研究分野は比較的広く、学生・院生それぞれの興味によって研究課題を選定しています。彼らが行う研究が、将来各自の仕事などに大いに役立つことを願っています。

秋田県立大学通信③
本荘キャンパス
NOW

おとなり情報

仁賀保町 にかほ夏祭り
 とき... 8月14日 午後5時
 30分～
 ところ... 潮風公園
 内容... お笑いライブ、花火
 問合せ... 仁賀保町産業課(32 3038)

金浦町 第15回湾頭まつり
 とき... 8月15日 午後6時
 20分～9時
 ところ... 旧金浦小グラウンド
 内容... 金浦神楽、よさこいソ
 ーラン、歌謡・民謡ショー
 と盆踊り、竿灯会演技、花火
 問合せ... 金浦町観光協会(38 4300)

**象潟町 05' 日本海花火フェ
 スティバル in 象潟**
 とき... 8月16日 午後7時
 30分打ち上げ開始
 ところ... 象潟海水浴場
 内容... 東北一を誇る350mの
 ナイガラの滝は必見
 問合せ... 象潟町観光協会(43 6608)

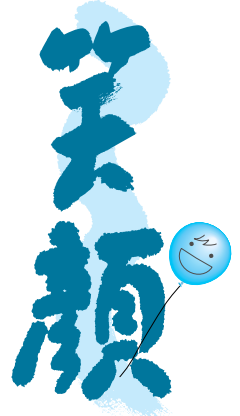

☆Let's Go!

佐藤和晴さんちの真唯ちゃん(1歳・石脇)

募集中!

お子さん、お孫さんの
 とっておきの写真を広報
 に載せてみませんか?
 広報広聴課では、子ど
 もの笑顔写真を募集して
 います。

対象：小学校入学前
 の子ども(市在住に限る)
 内容：写真一枚 ひ
 とことコメント 子ど
 もの氏名・ふりがな・
 生年月日・住所
 さんちの 部分 連
 絡先電話番号
 申込：郵送かメールで
 広報広聴課へ。広報広
 聴課の住所等は裏表紙
 に記載しています。
 申し込み多数の場合
 は、掲載できない場合
 があります。ご了承ください。



施設紹介

4

出羽伝承館

場 所：岩谷町字西越 36
 電 話：62 - 0505
 開館時間：午前9時～午後7時
 (土・日・祝日、11～3月は午後6時まで)
 休 館 日：月曜日(祝日の場合は翌日)
 年未年始

江戸時代、亀田藩の領内にあつた
 大内地域。この旧藩の地理的中心に
 位置する同地域の出羽伝承館は、加
 田喜沼や千体地蔵、天鷲村、赤田の大
 仏など旧藩内に点在する史跡や施設
 を紹介する案内施設として、また農

大内の歴史と農耕文化を伝える施設

耕文化を伝承する田園空間博物
 館として利用されています。
 館内には、地域の伝統的な祭
 りや史跡、産業が一目で分かる
 パネル図があるほか、農耕展と
 してこの地で使用した昔の農具
 や一年間の農作業の様子が分か
 る模型を展示。大内地域の偉人
 や同地域出身で心眼の画家とさ
 れる菊地良爾画伯の作品も紹介
 され、地域の文化や歴史、先人
 の生活の一端にふれることがで
 きます。
 同施設は、道の駅おおうちエ
 リア内にあり、図書コーナーも
 あることから、市民によく利用
 されています。近くを訪れた際
 は、ぜひ、ご来館ください。

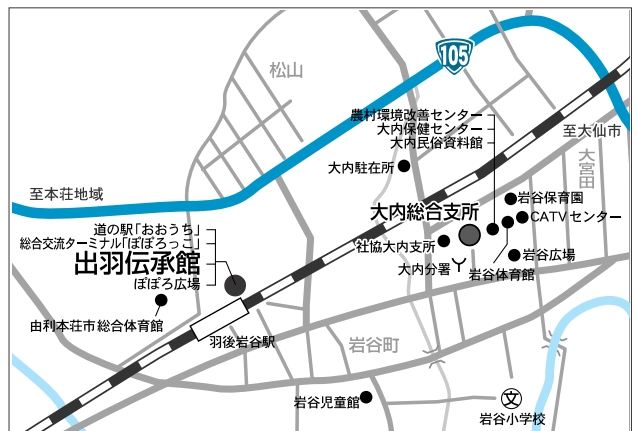

すこやか子育て支援事業の制度が

8月1日から変わります

市と県で実施している子育てにおける経済的支援策「すこやか子育て支援事業」を八月一日から見直します。新制度では、一定の所得制限を導入しながら支援対象を大幅に拡大します。対象となる方は申請してください。

乳児養育支援金の新設

平成十七年四月二日以降生まれのゼロ歳児に対して、基準日の八月分より月額一百万円の養育支援金を新たに支給します。

保育料助成の大幅拡大

平成十七年四月二日以降生まれの一歳から就学前までのすべての幼児に対して、保育料の二分の一を助成します。助成の特例：平成十七年四月一日以前生まれの幼児の場合は、保育料の四分の一を助成します。

経過措置：平成十八年四月一日以前生まれの第一子ゼロ歳児と第三子以降の乳幼児の場合は、所得制限を設けずにこれまでどおり就学前まで保育料の全額を助成します。四月以降、既に申請している方は、新たに申

所得制限の基準

扶養親族等の数(人)	父または母の所得(円)	扶養義務者の所得(円)
0	2,672,000	5,148,000
1	3,052,000	5,397,000
2	3,432,000	5,610,000
3	3,812,000	5,823,000
4	4,192,000	6,036,000
5	4,572,000	6,249,000

は父または母のうち、生計を主宰する者の所得。
は父母のいない乳幼児を養育する扶養義務者の所得。

提出書類等
乳児養育支援金〓申請書・福祉医療費受給者証・印鑑
・申請者の通帳
保育料助成〓申請書・福祉医療費受給者証・印鑑・戸籍謄本(新たに第三子以降・第一子ゼロ歳児の経過措置の申請をする人のみ)
申請・問合せ
子育て支援課(24 6 319)または各総合支所
福祉保健課(岩城総合支所は市民課)

消防職員採用試験案内

『由利本荘市』消防職員を募集します

平成18年度採用予定の職員を次のとおり募集します

区分	採用予定人数	受 験 資 格
消防職	上級・中級・初級合わせて7人	上級：昭和51年4月2日から昭和59年4月1日までに生まれた人 中級：昭和53年4月2日から昭和61年4月1日までに生まれた人で、大学を卒業または卒業見込みの人を除く 初級：昭和55年4月2日から昭和63年4月1日までに生まれた人で、大学、短期大学等を卒業または卒業見込みの人を除く

試験日(第1次試験)...10月16日

試験会場...秋田県市町村会館(秋田市)

受験申込書の請求...8月23日 から9月20日 まで市消防本部総務課または本荘消防署・矢島消防署へ郵便による請求の場合は、「職員採用試験申込書請求(上級・中級・初級の試験区分を明記)」と朱書きし、あて先を明記して140円切手を貼った返信用封筒(A4)を同封すること。

申込締切...9月20日 <当日必着>

申込・問合せ...由利本荘市消防本部 総務課(〒015-0871 由利本荘市尾崎17-22-4282)

電子メールによる請求は受け付けておりません。

試験案内の概要は、由利本荘市ホームページ(<http://www.city.yurihonjo.akita.jp/>)でもご覧になれます。

年金相談・保険料納付相談に

おいでください

社会保険事務局では、以下の日程で「年金相談」・「保険料納付相談」を開催します。

平日時間延長受付

場 所	期 日	受付時間
社会保険事務局	8日 ~ 12日	8:30 ~ 19:00
	9日	10:00 ~ 17:00
象潟公民館	10日	10:00 ~ 18:00
日新館(矢島町七日町)	11日・12日	10:00 ~ 18:00

土曜日受付

場 所	期 日	受付時間
社会保険事務局	13日	9:30 ~ 16:00

「年金相談」については、このほか毎週月曜日午後7時までの時間延長や、第2・3土曜日も社会保険事務局で実施中です。お気軽にご利用ください。問合せ...秋田社会保険事務局本荘事務所(24-1114)

「ばいんすば新山」に路線バス乗り入れ

市内中央線と市内線の路線バスが8月1日より「ばいんすば新山」に乗り入れすることになりました。

マリーナ海水浴場にも近く、食堂も完備した「ばいんすば新山」をぜひご利用ください。

恒久平和を祈り黙とうをお願いします

戦没者ならびに原爆死没者のご冥福と世界の恒久平和を願い、広島と長崎に原爆が投下された時刻および終戦記念日に市全域でサイレンを吹鳴します。それぞれの家庭や職場でも黙とうをお願いします。

サイレン吹鳴日時

- ・広島 = 8月6日 午前8時15分
- ・長崎 = 8月9日 午前11時2分
- ・終戦記念日 = 8月15日 正午

問合せ...市企画調整課 (24-6226) 市福祉支援課 (24-6314)

～新山野墓園使用者募集～

緑豊かな新山公園の中に、都市公園として整備された市営新山野墓園の使用者を募集しています。

募集区画数	面積	永代使用料	管理手数料	墓石代金、文字彫り代金は含まず
洋型35区画	4.0㎡	155,000円	年 2,100円	

資格...本市に住所または本籍を有する人

必要書類... 使用許可申請書

申込者の住所が市内の場合 - 住民票抄本

申込者の住所が市外で、本籍が市内にある場合

- 戸籍の個人事項証明(戸籍抄本)と、代理人(市内在住者)の住民票抄本

申込・問合せ...市生活環境課 (24-6253)

祝 由利本荘市誕生・鳥海球場開設5周年記念

2005プロ野球イースタンリーグ公式戦

北海道日本ハムファイターズ

東北楽天ゴールデンイーグルス



VS



前売券発売中!

とき... 8月13日

入場料

試合開始午後4時

開場午後1時

ところ...鳥海球場

(鳥海中学校隣)

前売券販売所

	前売	当日
メインスタンド席	1,500円	2,000円
内野スタンド席	1,000円	1,500円
外野芝生席	500円	500円

[川内地区] 鳥海総合支所、生産物直売所「菜らんど」
大一石油「鳥海パイパス給油所」

[直根地区] 休養宿泊施設「鳥海荘」、村上酒店(大川端)

[笹子地区] 秋田しんせい笹子給油所、ほっといん鳥海
コンビニエンスストア SATO

[その他地域] 市各総合支所、各地域野球協会および象
潟町、仁賀保町、金浦町の野球協会

問合せ...市鳥海総合支所市民課 (57-3503)

児童扶養手当・特別児童扶養手当制度をご存じですか

< 児童扶養手当 >

対象...次のいずれかの状態にある児童(18歳に達する日以後の最初の3月31日までの間、または20歳未満で一定の障害の状態にある場合)を養育している母または扶養者

父母が離婚した児童

父が死亡、生死不明、重度障害である児童

父が1年以上拘禁されている児童

父に1年以上遺棄されている児童

婚姻によらないで生まれた児童

手当額(平成17年4月1日現在)

児童1人目の場合 月額41,880円

児童2人目の場合 月額 5,000円加算

児童3人目以降1人につき 月額 3,000円加算

受給者の所得状況により支給されない場合があります。

資格喪失要件

手当を受けている人が公的年金を受給する場合

手当を受けている母または母以外の人に、児童が保護または養育されなくなった場合

児童が死亡した場合

児童が父と生計を共にするようになった場合

母が結婚した場合(事実婚も含む)

父または母の死亡によって支給される公的年金を児童が受給する場合

父に支給される公的年金の額が加算の対象となった場合

上記 から までのいずれにも該当しなくなった場合

18歳に達する日以後の最初の3月31日を経過した場合

喪失の届け出が遅れると、さかのぼって手当を返還していただくこととなりますので、ご注意ください。

< 特別児童扶養手当 >

対象...身体または精神に障害のある児童(20歳未満)を監護する父もしくは母、または父母に代わってその児童を養育している人

手当額(平成17年4月1日現在)

障害の程度1級 - 児童1人につき 月額50,900円

障害の程度2級 - 児童1人につき 月額33,900円

受給者の所得状況や、児童の公的年金受給、施設入所の場合などにより、支給されない場合があります。

問合せ...市福祉事務所

児童扶養手当 - 子育て支援課 (24-6319)

特別児童扶養手当 - 福祉支援課 (24-6314)

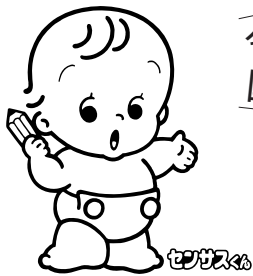

今年は
国勢調査の年です



国勢調査

平成17年10月1日(土)

9月下旬から調査員がおうかがいたします。

休日応急診療所

内科・小児科

(午前10時～午後4時)

8月の診療日と予定当番医師

日	医師名
7	若松 秀樹
14	加藤 芳
21	海法 恒男
28	菊池 四郎

当番医師は変更する場合があります。
問合せ：本荘由利広域休日応急診療所(堤脇30:旧医師会病院 24-3917、平日は市健康管理課 22-1834)

講座・研修

初心者向けパソコン講座

とき...9月4日

午前10時～午後3時30分

ところ...本荘由利地域職業訓練センター

対象...どなたでも。肢体不自由者、視覚障害者(弱視)、知的障害者、高齢者、身障者の家族等大歓迎(介護の必要な方は家族同伴)

定員...10人 受講料...無料

持ち物...筆記用具、昼食

ITサポーターも募集中。

申込・問合せ...8月20日 まで、
八ガキ、電話、FAXでNPO法人「あい」の坪井和雄さん(〒010-1412秋田市御所野下堤1-4-10 018-829-1113 FAX018-826-1885)

訪問介護員(2級課程)養成研修

とき...9月1日～11月1日 まで

でのうち、約25日間(130時間)

ところ...鶴舞会館 他

対象...55歳以上65歳まで

定員...25人 受講料...無料

申込・問合せ...市シルバー人材センター事務局(24-5111)

本荘川まつり花火大会(8/7)

栈敷席好評発売中!

問合せ...市観光協会本荘支部(本荘総合支所産業課内 24-6349)

試験

全国商工会珠算検定試験

とき...9月17日 午前9時開始

ところ...市商工会本荘支所会館、

同矢島支所会館、岩谷珠算教室

申込...8月26日 まで、市商工会(23-8686)、商工会各支所

その他

IT学習支援8月パソコン無料開放

とき...8月15日～19日、23日

～26日、29日～31日 午

前10時～正午、午後1時～4時

(予約制)

対象...18歳以上(学生を除く)

申込・問合せ...本荘由利地域職業訓練センター(23-5502)

農業法人設立に関する不正な勧誘に注意を!

農業法人の設立にあたり、農林水産省が実在しない助成金を交付するかのような文書を配布したり、実在しない補助事業名を用いて、法人設立を持ちかけ、コンサル料等を請求するケースが東北管内において発生しています。不審に思われた場合は、市農業水産課(24-6353)へ。

自衛官採用説明会開催

(8月開催分)

地域名	日時	会場
本荘	3日 13:30～15:30	本荘由利広域交流センター
	4日・5日 13:30～15:30	鶴舞会館
	6日・7日・ 28日 13:30～15:30	本荘由利広域交流センター
岩城	20日 10:00～15:30	岩城会館
大内	21日 10:00～15:30	大内農村環境改善センター

内容...防衛医科大学校、防衛大学校、看護学生、航空学生、一般曹候補学生、曹候補士、2等陸・海・空士、その他

対象者...18歳以上27歳未満の方 来春高校、大学等卒業予定者およびその父兄等

問合せ...由利本荘募集事務所(22-3479 Eメール:plo-honjo@gold.ocn.ne.jp)

8月の献血日程

日	場所	時間	連絡先	備考
4日	JA秋田しんせい本所	10:00～11:30	本荘総合支所 福祉保健課 22-1834	成分献血
	本荘自動車学校	12:30～13:30		
	小林工業	14:00～16:30		
15日	イオンスーパーセンター 本荘店	10:00～12:00 13:00～16:00	由利総合支所 福祉保健課 53-4126	成分献血
17日	由利地域振興局 (職員会館)	9:30～12:00 13:00～16:30		
19日	由利総合支所	10:00～11:00	由利総合支所 福祉保健課 53-4126	成分献血
	JA秋田しんせい由利支所	11:30～12:30		
	コウジマ工業	13:30～14:30		
24日	佐藤工業所	15:00～16:00	本荘総合支所 福祉保健課 22-1834	成分献血
	ジョイフルシティ 本荘店	13:00～16:00		
26日	鳥海総合支所	10:00～12:00	鳥海総合支所 福祉保健課 57-3501	成分献血
		13:00～16:00		

情報ひろば

成人式は 平成18年1月8日

問合せ...市生涯学習推進課
(24 - 6284)

選挙 由利本荘市議会議員一般選挙 立候補届等説明会

市議会議員の任期満了に伴う選挙が10月に予定されています。そのための立候補届け出の手続き等について、説明会を開催しますので、立候補予定者または、その代理人の方はご出席ください。

とき... 8月24日 午後2時
ところ...西目公民館「シーガル」講堂
問合せ...市選挙管理委員会事務局 (24 - 6390)

感電に注意

電線近くの作業は、東北電力(株)まで、事前に連絡を。

連絡先...東北電力
コールセンター
(0120 - 175466)

催し物

本荘城跡発掘調査現地公開

本荘城跡発掘調査で見つかった、江戸時代の櫓(やぐら)跡などの調査現場の公開を行います。

とき... 8月6日 午後1時
ところ...本荘公園本丸(修身館前集合) 雨天時は中止。
問合せ...市教育委員会文化課 (24 - 6288)

夏のプラネタリウム教室

とき... 8月6日 午後2時~3時
ところ...理科教育センター
内容...夏の星座と流れ星のはなし
申込・問合せ... 8月5日 まで、市理科教育センター (22 - 3166)

夏の天体観望会

とき... 8月12日
午後7時30分~9時
ところ...三望苑南側駐車場
内容...夏の星座とペルセウス座流星群
曇天や雨天時は中止。

問合せ...市学校教育課指導主事の秋山さん (090 - 2360 - 9574)

夏休みミニコンサート

~ブレママ・パパ、ちびっこ集まれ~
とき... 8月19日
受付 = 午前9時30分~10時
ところ...本荘保健センター
対象...妊婦さん、先輩ママ・パパ
将来のママ・パパ
内容...本荘東中学校吹奏楽部によるミニコンサート、くつろぎ交流会
申込・問合せ... 8月17日 まで
本荘保健センター (22 - 1834)

相談

市民相談

とき... 8月5日、12日、19日、26日(毎週金曜日)午後1時~5時
ところ...市役所生活環境課市民相談室

内容...生活環境問題、消費生活相談、人生相談(家庭問題等)

遺言・相続問題等無料相談

とき... 8月11日 午前9時~正午
ところ...市役所附属会館

相談員...公証人

内容...遺言、金銭・土地・建物の貸借など

弁護士による無料法律相談

とき... 8月26日
午前10時~午後3時
ところ...市役所第5会議室
8月5日 から電話予約受付。
上記の申込・問合せ
市生活環境課市民相談班
(24 - 6251)

行政書士による無料相談会

とき... 8月20日
午前10時~午後4時
ところ...ジョイフルシティ本荘
内容...遺言、相続、会社設立、農地法、風俗営業、消費者契約法など
問合せ...県行政書士会本荘由利支部 (22 - 8573)

8月は「Aターン就職促進月間」

県とハローワークでは、ふるさとへの就職(定住)を希望する方の相談を受け付けています。

問合せ...ハローワーク本荘 (22 - 3421)、県雇用対策室 (018 - 860 - 2333)

募集

「地域のきらめき発掘事業」募集
地域づくりワークショップ等開催支援

民間のグループ等が行う地域づくりに役立つプランの構築活動や講演会、研修会、ワークショップ等を支援します。

補助金額... 1グループ30万円まで
採用件数... 2件程度
地域づくりイベント等実施支援

民間のグループ等が行う地域活性化イベント等を支援します。
補助金額... 1グループ100万円まで(補助対象経費の1/2)

採用件数... 5件程度
募集期限... とも 8月12日
10月1日から平成18年3月末までに終了する事業が対象です。

申込・問合せ...県由利地域振興局地域企画課 (22 - 5432・FAX 22 - 6683) へ同課で配布している応募用紙(同局ホームページ <http://www.pref.akita.jp/yurikenm/> からダウンロード可能)を提出
北方領土返還要求運動の標語募集
北方領土問題を身近な問題として認識してもらうため、北方領土に関する標語を募集します。

応募方法...ハガキ1枚に1作品
(住所、氏名、性別、年齢、電話番号、職業を明記)またはインターネット(hok.tok@hoppou.go.jp)で
募集期限... 9月30日

送付先...独立行政法人北方領土問題対策協会 (〒102-0094東京都千代田区紀尾井町7-1)

問合せ...県総務課企画・行政改革班 (018 - 860 - 1057)



市民からの伝言板

9月1日号掲載希望の原稿は、8月15日 が締め切りです。

第31回本荘由利地区社会人卓球選手権大会

とき... 8月21日 午前9時～

ところ... 総合体育館（道の駅「おおうち」近く）

内容... 団体戦（1複4単）。1チーム4名以上で社会人または
高校3年生以上の学生が対象。参加料1チーム3,000円

申込... 8月10日 まで、本荘市由利郡卓球協会（中町10(株)本間
印刷所内）、またはメールで猿田さん（kazuki@bea.hi-ho.ne.jp）

問合せ... 篠田さん（090-8615-4453）

8人制家庭バレーボール大会

とき... 9月4日 午前9時～

ところ... 本荘体育館（旧市民体育館）

参加費... 1人200円

申込・問合せ... 8月27日 まで、鶴舞スポーツクラブの金森さ
ん（22-6216）

劇団「虹」第8回公演および会員募集

とき... 11月9日 開場＝午後5時、開演＝午後6時

ところ... 本荘文化会館

内容... 第1部＝日本舞踊（協賛出演）、第2部＝創作劇「忠臣
蔵」

入場料... 大人2,000円（当日2,300円）、小・中学生1,300円
（同1,500円）。全席自由

キャスト、スタッフも募集中。ぜひ、ご連絡ください。

申込・問合せ... 由利本荘市演劇同好会「劇団・虹」の岡田さん
（090-1068-8384）

MY料理ともだち倶楽部 料理講習会会員募集

とき... 毎月第2木曜日 午後1時～4時

ところ... 鶴舞会館 調理室

対象... 6歳（保護者同伴）から80歳まで、性別・経験不問

参加費... 1,500円（材料代）

申込・問合せ... 菊地貞夫さん（24-3569、080-1820-5156）

さわやかスポーツサークル会員募集

一緒にさわやかな汗を流してみませんか？シェイプアップした
い方大募集。ぜひ一度、見学にいらしてください。

とき... 毎週水曜日 午後1時～2時

ところ... 本荘由利広域交流センター

内容... エアロビクス。会費は月1,000円

申込・問合せ... 石川さん（24-3800）

フラダンス教室 参加者募集

どなたでも気軽にご参加ください。

とき... 毎月第1・3火曜日 午後1時30分～3時

ところ... 岩城会館

講師... 太田智子先生（秋田市）

申込・問合せ... 堀井さん（73-2716）

ジャズ体操教室 受講生募集

簡単で楽しく運動ができます。第1回目は8月10日。

とき... 毎月第2・4水曜日 午後7時～8時

ところ... 岩城会館

講師... 大友優子先生（秋田市）

申込・問合せ... 田口さん（73-3443）

図書館

インフォメーション

本荘図書館 22-4900

夏の親子読書教室

とき... 8月5日 午前10時～

ところ... 児童閲覧室

内容... ペットボトルで思い出をつくろうカー(Car)

参加費は無料、申込は本荘図書館まで。

8月の展示

一般閲覧室... 宮沢賢治の作品

児童閲覧室... 宿題に役立つ本

岩城図書館 73-3673

お話し会「星のひとみ」

とき... 8月5日、19日 午後3時～

8月の展示

夏休み実験・工作特集

夏の風物詩コーナー

作家池波正太郎特集

さとうわきこえほんのせかい

由利図書館 53-2121

8月の展示

戦争関係図書コーナー...

忘れないで！日本にも戦争があった...

工作・自由研究の図書コーナー...

夏休みの自由研究特集

8月の休館日

本荘図書館＝21日、31日

岩城図書館＝1日、8日、15日、22日、

29日

由利図書館＝なし。毎日開館しています。

悪徳点検商法撲滅キャンペーン

無料で瓦屋根点検などを実施します

秋田県瓦屋根診断技士会等では、最近、高齢者
をターゲットにした瓦屋根の悪徳点検商法をする
リフォーム業者が出てきていることから、8月8
日の屋根の日になみ、「悪徳点検商法撲滅キャン
ペーン」を次のとおり、実施します。

事前に点検を済ませ、必要のないリフォームを
提案する業者からの被害を食い止めましょう。

とき... 8月6日、8日

内容... 先着50人に無料で瓦屋根あまどいの点検と雨樋の
清掃を実施。65歳以上の高齢者世帯を優先

申込・問合せ... 藤井さん（35-2037）

NTT東日本秋田支店では、

同社電話帳を8月中に配達・回収します。

問合せ先/タウンページセンタ(0120-506309)

お く や み

7月5日～7月20日受付分

松田	吉藏さん(86歳)	浜三川
小野	耕夫さん(77歳)	川口
工藤	信一さん(83歳)	美倉町
高野	静子さん(90歳)	石脇
鈴木	タツヨさん(81歳)	大鋸町
堀	清さん(70歳)	石脇
伊藤	勇悦さん(83歳)	万願寺
作左部	傳四郎さん(84歳)	石脇
高橋	ツルエさん(96歳)	石脇
佐藤	勝男さん(78歳)	御門
佐藤	太市さん(64歳)	大鋸町
今野	公一さん(85歳)	石脇
本間	元夫さん(66歳)	小防ヶ沢
武藏	吉二郎さん(80歳)	新組町
佐々木	久一さん(78歳)	親川
本間	千枝子さん(77歳)	八幡下
伊藤	修さん(79歳)	大鋸町
佐藤	榮治郎さん(80歳)	矢島町立石
佐藤	タメヨさん(101歳)	矢島町元町
村上	キミヨさん(83歳)	矢島町荒沢
佐藤	重一郎さん(75歳)	矢島町荒沢
新田	善一郎さん(81歳)	矢島町城内
伊藤	貞夫さん(52歳)	岩城滝俣
加藤	久一郎さん(69歳)	岩城亀田亀田町
熊谷	富太郎さん(79歳)	西沢
熊谷	タケヨさん(80歳)	西沢
酒田	ハナヨさん(94歳)	前郷
菊地	タノさん(87歳)	岩谷麓
伊藤	廣さん(89歳)	徳沢
成田	ユリさん(80歳)	松本
渡部	フヨさん(87歳)	米坂
佐藤	潔さん(67歳)	東由利館合
高橋	康子さん(78歳)	東由利館合
小野	鴻子さん(72歳)	東由利田代
小松	キヨさん(78歳)	東由利老方
阿部	マズさん(91歳)	東由利蔵
佐藤	ナヲミさん(90歳)	西目町西目
佐藤	善次郎さん(91歳)	鳥海町伏見

各総合支所市民課窓口届け出たもので、市に住所登録をしていた方のおくやみを掲載します。掲載希望の方は、市民課または出張所窓口に申し出てください。

第29回由利本荘市由利郡 民謡グループ対抗合唱戦

8/7 11:30開場 12:30開演
本荘文化会館にて

8月上旬 催し物案内

日	催し物名
2	第1回由利本荘市交通安全市民大会(13:30~15:00 本)
4	都市席書大会作品展覧会 (~10日正午まで ア)
6	映画上映「あした元気になる〜れ」<入場料有> (10:30~14:00~18:30~ ア)
7	第29回由利本荘市由利郡民謡グループ対抗合唱戦 (12:30~18:00 本)
9	花わらび&沖縄エイサー太鼓コンサート<入場料有> (18:30~20:30 本)
11	山際良子水彩画展 (~9月3日まで ア)
	映画上映「ハウルの動く城」<入場料有> (11:00~13:30~16:00~18:30~ ア)
	アグアパルフィットネズジム登録講習会<登録料有> (18:00~19:30 ア)

本：本荘文化会館(美倉町) 22-3033
ア：アグアパル(北裏地) 22-5611

本荘追分全国大会

とき...8月20日、21日 ところ...本荘文化会館
内容...20日は大賞の部と高年の部の予選、アトラクション。21日は年少の部を含めた各部の決選、アトラクション
入場料...2日間共通前売券800円(市商工会の本所・支所、本荘文化会館で販売)、当日券1,000円

問合せ...市商工会(23-8686)

本荘郷土資料館 / 縄文時代の火おこしなど体験コーナー設置
企画展「ようこそ!縄文時代へ」に併せて縄文時代の火おこし、木の実割り、土偶・土笛作りの体験コーナーを設けます。見て、触って、楽しんでください。

とき...8月8日~12日 午前10時~午後3時
ところ・問合せ...本荘郷土資料館(24-3570)

亀田城佐藤八十八美術館 / 日本画家横山津恵展

柔らかで確かな曲線で描かれた女性たちが印象深い、秋田が生んだ日本画家横山津恵さんの院展出品作などを展示しています。

とき...8月28日 まで
ところ・問合せ...亀田城佐藤八十八美術館(74-2500)

岩城歴史民俗資料館 / 幽霊と地獄絵図 クモグッズ展

暑い夏を涼しい夏に。市内のお寺に所蔵されている幽霊図や地獄絵図を展示しているほか、クモグッズ約200点を紹介。クモ入りこはくや世界最大種のタランチュラの標本のほか、害虫を駆除する益虫としての側面も知ることができます。

とき...9月4日 まで
ところ...岩城歴史民俗資料館(72-2048)

修身館 / 合併展「国絵図で見る本荘由利の変遷」

先人の生活に思いをはせてみませんか?合併を記念して、本荘藩国絵図、亀田藩国絵図、矢島藩支配所絵図、羽後国(うごのくに)絵図を展示し、藩政期からの移り変わりを見ることができます。

とき...9月30日 まで
ところ...修身館(本荘公園内)
問合せ...本荘教育事務所生涯学習課(22-1110)



夏のイベント

照りつける日差し。ミンミンとせみしぐれ。海辺や地域でイベントや夏祭りが真っ盛りです。花火に夜店、踊りにおはやし、海岸にパラソル、暑い夏を楽しんじゃおう！



砂にまみれてビーチバレー

‘05秋田県ビーチバレーボール大会が7月16日、道川海水浴場で開催され、暑い日差しに負けない熱い戦いが繰り広げられました。今大会には県内外から32チーム64人が参加。参加者らは、砂に足をとられながらも懸命なプレーを見せ、白熱したゲームが繰り広げられていました。



▶ にぎわう夜店



▶ 殿も姫も踊る亀田手踊り



▶ 日本三大民謡の一つ 栃木県足利市の八木節



▶ いわき市のいわきおどり



▶ 幻想的な舞を披露する亀田大神楽

亀田藩の往時を再現 一旧藩祭一

第二十七回旧藩祭が七月九日、亀田藩の城下町であった岩城亀田地区で行われ、その往時を思わせる数々の踊りが観客を楽しませました。今年も雨のため、翌日の本宮は中止となりましたが、地元神楽講による亀田大神楽が幻想的な舞を披露したほか、青年有志が殿や姫、腰元などにふんして踊る亀田手踊りや天鷲太鼓、ヤートセ南琉呼が観客を魅了。招待芸能では、本市と都市交流を行っている福島県いわき市の三木流美和会のいわきおどりや、日本三大民謡の八木節（栃木県足利市）、秋田ヤートセ出場のステータスin本荘にかほがそれぞれの踊りの特徴を十分に発揮して祭りに華を添えました。また、亀田体育館では亀田藩であった地域の書や絵等を展示する旧藩芸術文化交流展を開催。木原石鳳さん（高尾）の書と佐々木正さん（岩城勝手）の写真の特別展も行われました。