

ゆり 広報 ほんぼう



P6-7 海水浴シーズン到来



力をあわせ災害へ備え

平成17年度本荘・由利地区水防訓練大会が6月11日、アクアパル近くの子吉川河川敷で行われました。同大会は、県由利地域振興局と本市および由利郡の3町が、水防技術の向上と地域住民への理解・協力を深めるため毎年開催しています。

No.7
平成17年
2005 7/1

編集・発行／由利本荘市広報広聴課
<http://www.city.yurihonjo.akita.jp>

歳出 511億3,000万円

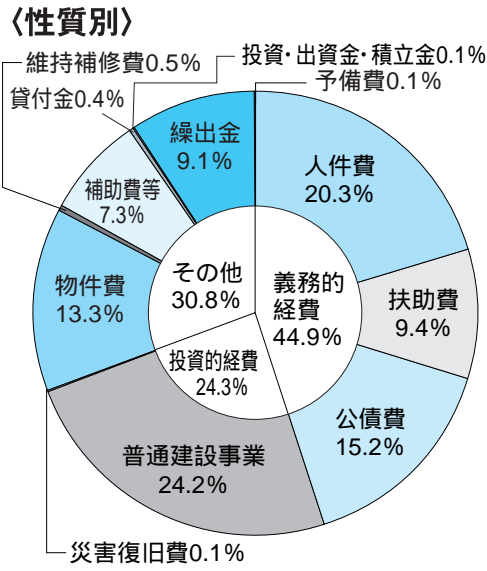
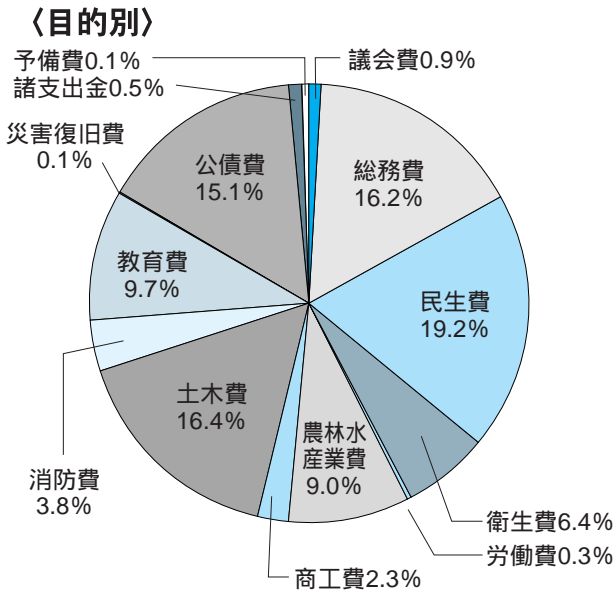

一般会計
511億
円計上

目的別内訳

議会費	4億8,383万9千円
総務費	82億8,798万3千円
民生費	97億9,525万6千円
衛生費	32億7,125万4千円
労働費	1億3,692万1千円
農林水産業費	45億8,030万7千円
商工費	11億8,539万4千円
土木費	83億6,598万円
消防費	19億5,542万円
教育費	49億6,391万2千円
災害復旧費	4,200万円
公債費	77億4,934万円
諸支出金	2億6,239万4千円
予備費	5,000万円

性質別内訳

義務的経費	
人件費	103億6,073万5千円
扶助費	48億2,306万5千円
公債費	77億4,934万円
投資的経費	
普通建設事業	123億8,181万4千円
うち補助事業	72億8,745万5千円
うち単独事業	50億9,435万9千円
災害復旧費	7,155万8千円
その他	
物件費	68億 907万1千円
維持補修費	2億2,892万7千円
補助費等	37億4,172万5千円
貸付金	1億7,500万円
投資・出資金	6,662万円
積立金	250万2千円
繰出金	46億6,964万3千円
予備費	5,000万円

平成十七年度本予算の一般会計予算総額は五百一十一億三千万円となりました。予算の編成にあたっては、旧市町ごとに収支の均衡を図って編成した予算案を基本に、合併協定書や新市まちづくり計画、合併協議会の協議結果を指針として確認された予算原案に基づき、国の予算内示等を踏まえながら、さらに調整を行っています。

主な歳入では、市税について、土地の負担調整による自然増や家屋の新増築分の伸びなどから、一億五千万円ほどの増を見込み、市税総額で約七十四億三千万円としています。

また、地方交付税は、本年度も、ほぼ前年度並みとなる約百八十億一千万円にとどまっています。

国・県支出金は約八十六億七千万



特別会計は15会計 総額278億円

区分	予算額
国民健康保険	72億9,572万9千円
老人保健	105億7,631万1千円
休日診療所	897万円
情報センター	1億2,398万5千円
地域情報化	8,756万4千円
奨学資金	1億2,067万4千円
介護サービス	11億2,845万円
下水道	30億5,924万2千円
集落排水	32億4,008万4千円
簡易水道	18億3,861万9千円
休養宿泊施設	1億9,885万8千円
スキー場	1億3,624万8千円
小友財産区	175万9千円
北内越財産区	1万6千円
松ヶ崎財産区	85万円
合計	278億1,735万9千円

企業会計は3会計 総額44億円

区分	予算額
水道事業	25億4,050万7千円
ガス事業	11億9,360万2千円
簡易水道事業	6億9,235万4千円
合計	44億2,646万3千円



17年度 事業概要

歳入 511億3,000万円

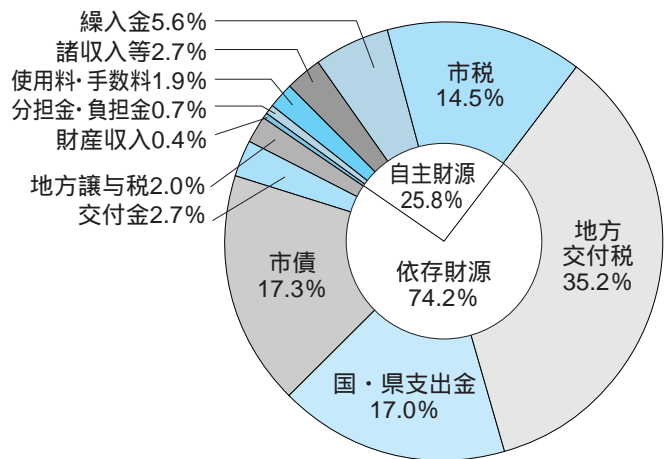

自主財源と依存財源...自主財源は、自治体が自主的に徴収できるお金で、依存財源は地方交付税など国や県から交付されるお金。

地方交付税...自治体間の不均衡調整と財源を保障する目的で国が交付するお金。

国・県支出金...国や県が使い道を特定して交付するお金。補助金や負担金など。

地方譲与税...国税として徴収したお金のうち、自治体に譲与する税の部分。

投資的経費・義務的経費...投資的経費は、道路や橋、学校など将来に長く残る施設の建設費など。義務的経費は、人件費や公債費など支出が義務づけられる経費。

扶助費...生活保護法や児童福祉法、老人福祉法などにより支給する費用。

公債費...市債（市が借り入れたお金）の返済経費。

財源内訳

自主財源

市税	74億2,763万4千円
繰入金	28億5,334万9千円
諸収入等	13億7,838万7千円
使用料・手数料	9億6,958万8千円
分担金・負担金	3億3,460万5千円
財産収入	2億2,246万1千円

依存財源

地方交付税	180億1,159万1千円
国・県支出金	86億6,840万3千円
市債	88億4,690万円
交付金	13億8,921万2千円
地方譲与税	10億2,787万円

円とし、市債は、地方交付税補てん分の臨時財政対策債約十六億五千万円を含め約八十八億五千万円を計上しています。

この市債の発行を含め、今年度末の市債残高見込みは、約七百三十二億七千万円になる一方、財政調整基金などの基金残高見込みは約二十二億七千万円と見込んでいます。

主要事業については、まちづくり計画で示しているそれぞれの地域における事業や全体事業を精査のうえ、十七年度実施分を計上したもので、投資的経費のうち普通建設事業については、約百二十三億八千万円と、旧市町の前年度当初予算合計額に比較し、4.3%、額にして約五億六千万円ほど減少しています。

主な事業は四ページに掲載していますので、ご覧ください。



今年度の主な事業を紹介します

1 地域に開かれた住民自治のまちづくり

住民自治活動支援事業	2,198万円
市政モニター事業	32万円
行政協力員	3,843万円
地域自治区地域協議会設置	161万円
地域懇談会実施	30万円

2 活力とにぎわいのあるまちづくり

基盤整備促進事業（東由利下小屋、鳥海外山）	5,587万円
県営ため池等整備事業（14カ所）	4,684万円
中山間地域等直接支払事業	4億6,425万円
中山間地域総合整備事業（鳥海・用排水路等）	1億5,574万円
農村振興総合整備統合補助事業（本荘・農村公園等）	1億116万円
あなたと地域の農業夢プラン応援事業 （特産品振興助成等）	6,992万円
由利牛振興対策事業	831万円
市有林造林保育事業	1億1,000万円
森林整備地域活動支援交付金事業（161団地）	1億2,557万円
松くい虫防除対策事業	5,876万円
森林居住環境整備事業（東由利・林道）	1億1,559万円
地域水産物供給基盤整備事業（漁港防波堤）	9,830万円
中小企業融資あっ旋資金事業	2,890万円
企業誘致促進事業	158万円
行政界歓迎塔設置事業（5基新設）	2,625万円
観光案内板等修繕事業	1,500万円
イベント等開催事業（各地域イベント）	1,975万円

3 健やかさとやさしさあふれる健康福祉のまちづくり

住民健診事業	2億7,762万円
由利本荘看護学校新築事業補助	2,000万円
感染症予防対策事業	8,359万円
老人保護措置事業（老人ホーム入所措置）	1億8,709万円
生きがい活動支援通所事業	3,129万円
高齢者生活支援ハウス整備事業（矢島、東由利）	1億3,312万円
敬老会開催事業	2,499万円
特養ホーム附属施設建設事業（岩城）	7,290万円
高齢者温泉利用事業	1,401万円
家族介護支援事業	3,320万円
身体障害者施設訓練等支援事業	1億9,291万円
知的障害者施設訓練等支援事業	5億6,123万円
乳児育成支援事業（ゼロ歳児養育支援）	2,400万円
放課後児童対策事業	3,008万円
延長保育促進事業	3,426万円
川内保育園改築事業（鳥海）	3億389万円

4 恵まれた自然とやすらぎのある環境共生のまちづくり

新山村振興等農林漁業特別対策事業（大内・流雪溝）	1億321万円
公営住宅整備事業（本荘、岩城）	8,078万円

まちづくり交付金事業（西目・駅舎改築等）	2億4,210万円
芋川桜つつみ河川緑地公園整備事業（大内、本荘）	1億898万円
公園整備事業（本荘公園）	6,677万円
特定地区公園整備事業（大内・総合体育館等）	8億7,591万円
田園空間整備事業（矢島、由利、東由利、鳥海）	2億9,701万円
消防施設等整備事業（各地域）	2億4,777万円
防災行政無線整備事業（遠隔システム）	800万円
本荘中央地区土地区画整理事業	17億3,039万円
簡易水道整備事業（松ヶ崎、大内第二、花立）	10億860万円
高度浄水施設整備事業（鳥海）	1億9,992万円
上水道配水管移設事業（鳥海）	2,300万円
由利地区基幹改良事業（配水管布設替）	5億8,987万円
公共下水道事業（本荘・ポンプ場用地買収等）	7億3,868万円
特定環境保全公共下水道事業（岩城、大内）	5億2,838万円
農業集落排水事業（本荘、大内、東由利、鳥海）	17億8,646万円

5 豊かな心と文化を育むまちづくり

学校施設改修整備事業	1億2,388万円
学校施設耐震化優先度調査事業（8校）	491万円
コンピュータ教育振興事業（32校）	1億3,400万円
本荘東中学校プール整備事業	9,000万円
A L T 招致事業（外国語A L T）	3,480万円
八森城址周辺整備事業（矢島）	2,757万円
スポーツ施設の整備充実（運動公園改修）	4,095万円
鳥海球場整備事業	9,203万円
市立総合体育館備品設備（大内）	1億366万円
国体施設整備事業（ソフトボール場整備）	6億2,970万円
第32回東北総合体育大会開催（6地域・8競技）	1,155万円

6 心ふれあう情報と交流のまちづくり

地方特定道路整備事業（本荘、東由利、西目、鳥海）	11億7,775万円
地方道路整備臨時交付金事業（本荘、矢島、岩城）	4億6,590万円
道路新設改良事業（各地域）	5億8,944万円
道路維持事業（各地域）	2億4,363万円
冬季交通等確保事業（除排雪）	3億9,087万円
ケーブルテレビ施設整備事業	12億3,344万円
地域イントラネット事業	8億7,169万円
移動通信鉄塔施設整備事業（岩城、由利）	3億2,601万円

7 行財政改革による健全なまちづくり

農地等情報総合ネットワーク管理システム事業	2,000万円
全庁型地理情報システム導入事業	3,232万円

8 その他

地籍調査事業（本荘、矢島、東由利、鳥海）	6,971万円
	（千円以下四捨五入）

この他、広報の発行や健康づくり事業などこれまで実施してきた事業も行います。

7月10日(日)は 由利本荘市農業委員会委員 一般選挙の投票日

選挙区選挙

由利本荘市となつて初めての農業委員会委員一般選挙が、三日告示され、十日に投票が行われます。あなたの一票を農政に反映させましょう。

今回の選挙は、各地域ごとに委員定数が定められ、投票する方はそれぞれお住まいの区域で立候補した候補者に投票する「選挙区選挙」となります。そのため、立候補者が当該区域の委員定数をこえない場合、その区域の委員は無投票での当選となります。

それぞれの選挙区域と委員定数は左の表のとおりです。

選挙区名	区 域	委員の定数
第1選挙区	旧本荘市の区域	7人
第2選挙区	旧矢島町の区域	3人
第3選挙区	旧岩城町の区域	2人
第4選挙区	旧由利町の区域	3人
第5選挙区	旧大内町の区域	5人
第6選挙区	旧東由利町の区域	3人
第7選挙区	旧西目町の区域	2人
第8選挙区	旧鳥海町の区域	5人

入場券は7月4日ごろに

郵送されます

入場券には選挙区名、投票所名、投票時間が印刷されています。投票時間は、各投票所により異なりますので、確認のうえ、お間違いないよう投票をお願いします。

期日前投票は各自の選挙区で

投票日に、旅行や仕事などやむを得ない事情により投票所に行けない方は、期日前投票を行うことができます。

期日前投票をされる方は、入場券の裏面に印刷されている「期日前投票宣誓書」に記入のうえ、各自の選挙区に設置されている期日前投票所で投票してください。

期日前投票の受付期間

七月四日～九日

期日前投票ができる場所・時間

設置場所	投票時間
市役所附属会館(市庁舎南側)各総合支所 (本荘総合支所を除く) 岩城総合支所亀田出張所	午前8時30分 ～午後8時
大内総合支所下川大内出張所 上川大内出張所	午前8時30分 ～午後5時
鳥海総合支所直根出張所 笹子出張所	午前8時30分 ～午後6時

投票できる方

今回の選挙で投票できる方は、投票日当日に左記の要件を満たしている方で、農業委員会委員選挙人名簿に登録されている方です。

住所：当該農業委員会の区域内(由利本荘市の区域内)に住所を有する方

年齢：昭和六十年四月一日以前生まれの方

耕作の業務

ア：十 以上の農地につき耕作の業務を営む方

イ：アに該当する方の同居の親族または配偶者

ウ：十 以上の農地につき耕作の業務を営む農業生産法人の組合員、社員または株主

ただし、イおよびウに該当する方であつても、その耕作に従事する日数が一年を通じておおむね六十日に達していないと認められる場合は除かれます。

問い合わせ

〒〇一五 八五〇一

由利本荘市尾崎17

市選挙管理委員会事務局

24 6390

または各総合支所振興課

海水浴シーズン到来

鳥海山各登山口の山開きに続き、延長約三十におよぶ本市の海岸線では、海水浴場が次々とオープン。夏本番を迎え、各地域では伝統ある多彩な催し物も続々開催されます。海に、祭りに、イベントにといろいろな夏を体験してみませんか？

西目海水浴場

遠浅で、海水浴には最適。海辺でのマリンスポーツのほか、近くのカントリーパークにはサッカー場やテニスコート、ちびっこ広場などがあり、子どもから大人までいろいろなスポーツが楽しめます。



西目海水浴場

開設期間... 7月8日 ~ 8月21日
 駐車場... 300台収容
 主な設備... シャワー、トイレ
 問合せ... 市観光協会西目支部 (33 - 4260) または市西目総合支所産業課 (33 - 4614) へ

本荘マリーナ海水浴場

眺めの良い三百五十 ロングビーチは、日本の海水浴場八十八選認定。近くには、ヨットハーバーや温泉休養施設、オートキャンプ場などがあり、滞在型マリッジャーが楽しめます。

開設期間... 七月十七日 ~ 八月三十一日

駐車場... 千二百台収容

主な設備... シャワー、トイレ、コインロッカー

問合せ... 市観光協会本荘支部 (市本荘総合支所産業課内 24 6349) へ

本荘マリーナ クリーンアップ

とき... 七月十七日 午前七時三十分 ~ 八時三十分 (雨天決行)

ところ... 本荘マリーナ海水浴場

問合せ... 市生活環境課生活環境班 (24 6253) へ

第15回本荘マリーナ海上祭 - 7月18日(月・海の日) -

《悪天候の場合は中止》

ヨット(小型帆船)教室・大型ヨット(クルーザー)体験入門
 時間... 午前9時受付(乗船時間約1時間) 参加費... 500円(保険料)
 船釣り大会 魚種ごとに豪華賞品進呈
 時間... 午前5時30分受付、6時出港、11時入港
 定員... 50人 参加費... 3,500円(保険料含む)
 参加条件... サビキ釣り、1人1竿
 上記の参加資格は、いずれも小学生以上(小学生は保護者同伴)。申し込み締め切りは7月15日 まで。
 水辺のまち体験遊覧
 受付時間... 午前9時より順次 参加費... 500円(保険料)
 コース... マリーナからアクアパルまでの子吉川を屋形船で遊覧
 洋上体験乗船 ~ クルーザー・モーターボート ~
 海上から見る沿岸の景観を堪能しましょう。
 受付時間... 午前9時より順次 参加費... 500円(保険料)
 マリンスポーツ体験 ~ マリンジェット・水上スキー ~
 受付時間... 午前9時30分より順次
 参加費... 1,500円(保険料含む)
 受付・乗船場所は、すべて本荘マリーナ棧橋です。
 軽装で参加できますが、サンダル履きをご遠慮ください。



申込・問合せ... 由利本荘マリン協会の佐々木さん (23 - 3784)、市本荘総合支所産業課 (24 - 6349)、本荘マリーナ (24 - 5864) へ



申込・問合せ：AKTビーチバレーボール大会事務局（232228）へ

参加費：一チーム三千円（保険料含む）

出場条件：一チーム二人（男女混合不可、高校生以上）先着男女各十六チーム

とき：七月十六日 受付：午前八時、開会式：九時

ところ：道川海水浴場

2005AKITA
ビーチバレーボール大会

問合せ：市観光協会岩城支部（732014）へ

駐車場：四百台収容
主な設備：シャワー、トイレ

開設期間：七月十三日～八月二十八日

JR道川駅から徒歩三分。国道7号沿いにあり、交通の便が良く、日本海に沈む夕日がとてもきれいです。

道川海水浴場

7月はイベントが盛りだくさん！

第27回 旧藩祭

旧亀田藩ゆかりの芸術と文化の祭典。
とき... 7月9日 18:30~21:45、10日 9:30~12:20
ところ...天鷲郷(岩城地域)
内容...亀田大神楽、招待芸能、旧藩芸術文化交流展など
問合せ...市岩城総合支所産業課(73-2014)へ

刻(とき)参り

学問の神「菅原道真公」をまつる白山神社に書を奉納し、学問の向上を願う子どもたちのお祭り。

とき... 7月16日 16:00ころ～
ところ...岩城亀田愛宕町地内白山神社
問合せ...市岩城総合支所産業課(73-2014)へ

折渡地蔵尊例大祭

「いぼ取り地蔵」として霊験あらたかな延命地蔵。千体の地蔵が建立され、大勢の参拝客が訪れています。

とき... 7月23日 宵宮 24 例祭 10:00～供養
ところ...岩谷麓折渡峠(大内地域)
問合せ...市大内総合支所産業課(65-2216)へ

ひまわりまつり

道の駅にしめに隣接する、約4haのひまわり畑。

とき... 7月23日～8月17日
ところ...道の駅にしめ周辺
関連イベント... 7月24日 =ちびっこ消防体験、8月7日 =ひまわり大迷路、スタンプラリー、大抽選会など、14日 盆踊り
問合せ...花畑実行委員会(道の駅にしめ内 33-4260)へ

鳥海山矢島口清掃登山

登頂された方には、登山証明書を進呈。
とき... 7月24日 悪天候時は中止
日程...7:30祓川より登山開始 16:00祓川到着
定員...先着50人 参加費...1,000円(当日持参)
申込・問合せ...7月4日 から15日 まで、市矢島総合支所産業課(55-4953)へ

第10回 子吉川フェア

子吉川を舞台に、楽しいイベントが盛りだくさん。
とき... 7月24日 10:00～15:00
ところ...アクアパル周辺(本荘地域)
内容...親子船上観察、カヌー体験、魚のつかみどり大会、水辺健康マラソン、消防ふれあい広場など
子吉川いかだ下り大会も同日開催。
問合せ...子吉川フェア実行委員会事務局(アクアパル内 22-5611)へ

由利高原ユリの花まつり

約1haの敷地に咲く1万球のユリを堪能ください。
とき... 7月23日～8月3日
ところ...南由利高原青少年旅行村内 サイクリングターミナルそば
内容...切り花・球根・鉢物の販売、ユリ栽培技術指導員による相談コーナーなど
問合せ...市由利総合支所産業課(53-2111)へ

第19回 やしま夏まつり

とき... 7月30日 12:00～
ところ...ふれあい公園特設会場(矢島地域)
内容...フリーマーケット、キッズコーナー、駒沢大学吹奏楽部演奏、伊藤秀志ライブ、打上花火など
伊藤秀志の「作詞コンテスト」作品募集！
優秀作品に伊藤秀志さんが作曲、歌唱。
テーマ...自由 応募締切...7月10日
フリーマーケット出店者募集！
区画・出店料...屋外20区画・1区画1坪、500円
内容...不用になった日用雑貨、衣類、本など
申込締切...7月20日
申込・問合せ...由利本荘市商工会矢島支所(〒015-0402 矢島町館町25 56-2206)へ

第19回 矢島カップ Mt.鳥海バイシクルクラシック

全日本ヒルクライムレース第2戦。
とき... 7月30日 13:30～タイムトライアル
31日 8:20～ロードレース

ところ...矢島地域
問合せ...市矢島総合支所産業課(55-4953)

第21回 日本海洋上花火大会

道川海岸を会場に約5,000発の花火を打ち上げる。夏の夜空と日本海を華麗に彩る光と音の競演は、日本の花火100選にも選ばれ高い評価を受けている。

とき... 7月30日 19:30～(18:00～プレイベント)
ところ...道川海水浴場
問合せ...市観光協会岩城支部(73-2014)へ

第18回 芋川まつり

とき... 7月31日 午後1時～
ところ...芋川徳沢橋上流河川敷(大内地域)
内容...出店、金魚すくい、鯉のつかみどり、投網実演、アマチュアバンド演奏、灯籠流し、花火など
問合せ...市大内総合支所産業課(65-2216)へ

目録を贈呈する佐々木実行委員長（左）



本荘東ロータリークラブが サザン力を寄贈植樹

今年四月に開校した本荘東中学校の教室棟南側にサザン力五十本が寄贈植樹され、校舎を風から守るように元気に育っています。

これは、今年で創立二十五周年を迎えた本荘東ロータリークラブ（猪股春夫会長）が、その記念事業として寄贈植栽したもので、六月十二日に行われた同クラブの記念式典の席上、佐々木直俊実行委員長から同校の渡辺徹校長へ目録贈呈が行われました。

手塩にかけて牛たち一堂に

— 東由利で第50回共進会開催 —

記念すべき第50回目の東由利畜産共進会が6月18日、畜産広場（東由利蔵）で開催され、畜産農家らが手塩にかけて育てた74頭の牛が出陳されました。

大会では、牛の体格や足の強さ、栄養状態などの生育状態が審査され、審査員は「全体的に発育がよかった。適度な栄養管理など飼育の管理を大事にしてほしい」と話していました。同共進会は昭和31年から毎年開催されてきましたが、今回の50回をもって大会の幕を閉じ、今後は市全域を対象にした畜産共進会に参加することになります。



元気に大きく育ってね！

— 由利小学校児童がアユの稚魚を放流 —

由利小学校の児童と教師ら約七十人が、水辺体験学習の一環として六月九日、由利地域の西滝沢地区水辺プラザでアユの稚魚を放流しました。

子どもたちは、子吉川に生きるさまざまな生き物や、生態系などについて説明を受けた後、バケツの中でピチピチ泳ぐアユの稚魚を、大事そうにそつと川に放していました。この日放流されたアユは八千匹でした。



柴田氏が消防庁長官表彰を受賞

このたび、東京都で行われた平成17年度危険物安全大会において、市危険物安全協会会長の柴田忠雄氏（鳥海町伏見）が「危険物保安功労者」として消防庁長官表彰を授与されました。

氏は、長年にわたり危険物を取り扱う方の事故防止に貢献され、その功績が認められての表彰です。

トピックス

コミュニティ助成事業で 町内会活動を充実

— 西目・若松町内会 —

西目地域若松町内会ではこのほど、町内会活動の充実を図るため、財団法人自治総合センターが実施する「一般コミュニティ助成事業」を利用して各種備品を購入しました。

同町内会は、高齢者世帯が増加し、活動も連携・助け合いがより大切さを増している状況にあり、地域住民からの要望で、町内の祭りや運動会などの行事で使用するはんでん、テントなどを購入したものです。同町内会の飛沢会長は「購入した物を活用し、町内会活動の充実に努めたい」と話していました。

コミュニティ助成事業は、宝くじの普及広報事業の一つで、宝くじの収益金の一部がコミュニティ活動に助成されています。



購入したはんでんを着用して祭りを盛り上げる町内の皆さん

根分けの会小規模作業所に 休憩室が完成

このたび、秋田県共同募金会より平成16年度臨時費配分金の交付を受け「根分けの会小規模作業所」（給人町・真田芳輝会長）に休憩室が増築されました。

「根分けの会小規模作業所」では、在宅精神障害者の社会復帰への意欲を高め、自立生活の援助を行うことを目的に作業訓練を行っていますが、年々利用者が増加し、作業室・休憩室とも手狭になってきていました。今回の増築により「ゆっくり休憩することができて、大変うれしい」と利用者一同から大変喜ばれています。

秋田県共同募金会は毎年、歳末たすけあい募金などの募金活動を実施。皆さんから寄せられている共同募金は、このように地域の福祉活動などに還元され有効に活用されています。



増築された休憩室

鳥海登山を楽しもう!

— 鳥海山百宅口で 山開き —

日本百名山に数えられる鳥海山（2,236m）
百宅口^{ももやけぐち}の山開きが19日、同登山ルート4合目の
おしずえんち^{おおしずえんち}で行われました。

登山者の安全を祈願する神事後、市内外の登山愛好者ら約60人が残雪を踏みしめながらの記念登山に参加。この日は朝方こそ雲に覆われたものの、午後にはすっかり晴れわたり、眼下に広がる峰々と日本海を望むことができました。参加者は時折足を止めては、コバイケソウやミズバショウ、ミヤマキンバイなどの山野草に目を休めながら、山の風景を楽しんでいました。



快晴の山頂で記念撮影

教育研究活動の向上をめざして

— 県立大学の研究へ助成 —

本荘由利科学技術振興財団の十七年度助成事業が決定。通知書の交付式が六月八日、本荘由利産学共同研究センターで行われました。

同財団では、産学官の連携による地域産業の振興・活性化を図ることを目的に、秋田県立大学システム科学技術学部システム科学技術学部の学生および教員が行う研究や活動を対象に、毎年、助成事業を行ってきま



渡部事務局顧問(左)が決定通知書を交付

本荘由利産学共同研究センター



今年度助成を受けるのは、スギ間伐材による耐震要素利用や^{もみ}穀類活性炭による水質浄化など次の三部門、十五件の研究や活動で、助成総額は四百二十万円です。

ベンチャー自主研究事業：学生の起業家精神養成のための起業体験や自主研究〃四件
国際交流事業：学生を海外大学等に長期派遣して行うテーマ研究活動等〃八件
調査研究事業：県立大学教員と地域事業者との共同研究や、公益性の高い調査研究〃三件

同財団は、本市と由利郡内の三町、民間企業が、平成十三年四月に設立したもので、新産業の創出や技術の高度化を実現し、地域産業の活性化を図ることを目的として活動しています。

秋田県立大学通信②

本荘キャンパス

now

研究紹介

電子情報システム学科
情報ネットワーク
工学講座

武田和時教授

講座のメンバーは、私と猿田和樹助教、寺田裕樹助手、学部学生七人、大学院生一人の十一人です。このうち、県内の出身者は教員を含め五人で、このほかに父親の実家が秋田の学生が一人おります。ついでに、私は四国、愛媛県の出身です。

研究テーマの第一は、無線LANネットワークについてのものです。電話線や光ファイバーの代わりに無線LANを用いることにより、山間地でも低コストで快適にインターネットが利用できるようにすることがねらいです。

第二は、グリッドコンピューティングについての研究です。インターネットに接続された世界中のパソコンに計算を分担してもらうことにより、誰でも大規模な計算ができるようにするのがグリッドコンピューティングのねらいです。

第三は、ネットワークのセキュリティについての研究です。このころ、新聞やテレビでコンピュータウイルスなどの関係記事をよく見ることがありますが、安心してインターネットが使えるように研究を行っています。

以上のようにインターネットやコンピュータについていろいろと研究しています。ご興味のある方はぜひ、お立ち寄りください。もう少し詳しいお話ができると思います。



笑顔



☆みーちゃん、ーざーい!!
猪股美さんちの美佑ちゃん(1歳・本田仲町)



☆ハハ作
鈴木達さんちの天音ちゃん(2歳・中梵天)

募集

お子さん、お孫さんのとっておきの写真を広報に載せてみませんか？広報広聴課では、子ども笑顔写真を募集しています。

対象：小学校入学前の子ども(市内在住に限る)

内容：写真一枚
ひとことコメント

子どもの氏名・ふりがな・生年月日・住所
さんちの部分
連絡先電話番号

申込：郵送かメールで広報広聴課へ。広報広聴課の住所等は裏表紙に記載しています。

申し込み多数の場合は、掲載できない場合があります。ご了承ください。



施設紹介

3

本荘郷土資料館

場所：石脇字弁慶川5
電話：24 3570
開館時間：午前9時～午後4時
休館日：8月30日 までの企画展期間中無休
入館料：一般100円・学生無料

本荘郷土資料館は昭和五十六年に開館して以来、本荘地域の歴史と文化の学習の場として市民の皆さんにお楽しみいただいています。

展示には、歴史と文化を概観できる常設展と、一つのテーマを特集する企画展があります。企画展では年

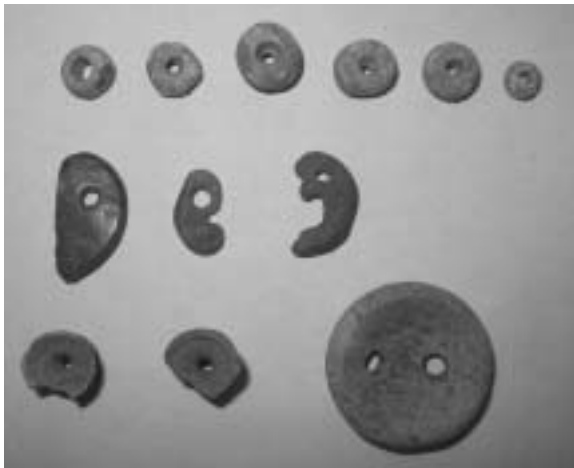

湯出野遺跡出土の装飾品(企画展)

三回の展示替えを行い、テーマに基づいた研究の成果をわかりやすく解説しています。

現在、企画展「よっこそ！縄文時代へ」を開催しており、本市から出土した縄文時代後半期(約五千～二千年前)の資料を中心に展示しています。縄文時代の食べ物、住居、お墓、まつり、漆塗りの技術、土偶、迫力満点の縄文土器など、見どころ満載です。

夏休みには、火おこし、木の实割り、土偶作りなどの体験学習を予定しています。この夏は親子でぜひ郷土資料館へおいでください。企画展「よっこそ！縄文時代へ」は八月三十日(火)まで開催しています。



嘱託職員を募集します

【募集内容】

鶴舞温泉 サービス係員

勤務先...鶴舞温泉（西小人町）

募集人員... 1人

応募資格...昭和39年4月2日から昭和49年4月1日までに生まれた人

勤務内容...フロントサービス、客室・女性浴場等の点検・清掃など

勤務時間...交代制で週5日（30時間）勤務

雇用期間... 1年以内（更新可能）

母子自立支援員

勤務先...市役所 子育て支援課

募集人員... 1人

応募資格...昭和25年4月2日から昭和40年4月1日までに生まれた人

勤務内容...母子・寡婦世帯の自立支援に係る相談業務など

勤務時間...週4日（30時間）勤務

雇用期間... 1年以内（更新可能）

【応募方法等】

応募方法...ハローワーク本荘の紹介状とともに、所定の履歴書等を市総務部職員課に提出

受付期間... 7月11日 までの、午前8時30分から午後5時15分まで（土、日曜日を除く）

面接試験日... 7月13日

募集に関する詳細は、職員課に備え付けの募集要項でご確認ください。

募集要項の交付・応募受付・問合せ...市総務部職員課（ 24 - 6216 ）へ

ご利用ください「点字広報」「手話通訳」

点字広報

視覚障害者の方に「広報ゆりほんじょう」の内容を点字に製本した「点字広報」を月1回お届けします。

手話通訳者派遣

音声言語障害、聴覚障害の方々の、円滑な日常生活を支援するため「手話通訳員」を派遣します。

また、手話に関する相談にも応じています。

いずれも無料です。内容について詳しくお知りになりたい方、ご利用希望の方は気軽にご連絡ください。

申込・問合せ...市福祉支援課福祉班（ 24 - 6314 ・ FAX24 - 0480 ）へ

～ゆめ育て 人を育てる 共同参画～

少子高齢化や国際化の進む今、社会が急速に変化する中で、誰もが生きがいを持って安心して暮らしていくには「男だから」「女だから」という考え方にとらわれない多様な選択・生き方のできる社会が求められています。心豊かで幸せなあしたのために、セミナーへ参加してみませんか。

《本荘由利いきいきセミナー》

とき... 7月23日 13:30～15:30

ところ...本荘由利広域交流センター 第1研修室

内容... さわやかダンス 講話「心とからだの健康講座」講師 = 桑山明久氏 健康相談

問合せ...本荘由利男女共同参画推進市民ネットワーク
11ばれっとの鈴木さん（ 73 - 3246 ）または市共同参画交流課男女共同参画班（ 24 - 6235 ）へ

国民年金

保険料の免除申請はお早めに！

失業などにより、国民年金保険料の納付が困難なときは「保険料の免除制度」をご利用ください。本人・配偶者・世帯主の所得によって審査されます。

また、20歳代の方に「若年者納付猶予制度」が新設されました。所得基準は全額免除と同様ですが、本人と配偶者の所得によって審査されます。

学生の方には「学生納付特例制度」があります。

いずれも申請の際は、年金手帳、印鑑が必要になります。また、失業中の方は離職票または雇用保険受給者証、学生の方は、学生証または在学証明書もご持参ください。

転入された方は、所得状況を証明する書類を添付してください。

申請先...各総合支所市民課国保年金班

問合せ...市本庁市民生活課国民年金班（ 24 6246 ）へ
～免除対象となる所得のめやす～

世帯員数	全額免除	半額免除
夫か妻のいずれかのみ所得（収入）がある世帯の場合		
標準4人世帯 （夫婦・子2人）	162万円 （258万円）	282万円 （420万円）
2人世帯 （夫婦のみ）	92万円 （157万円）	195万円 （304万円）
単身世帯の場合		
単身世帯	57万円 （122万円）	141万円 （227万円）

由利本荘市総合体育館竣工記念 Vリーグ交流戦開催

ぼぼろ健康運動公園（道の駅おおうち隣接）内に建設していた「由利本荘市総合体育館」がこのほど完成。8月1日のオープンを前に、7月30日と31日の両日にわたり、竣工記念Vリーグ交流戦を行います。観戦ご希望の方は、市内各公民館より入場整理券（無料）をお求めください。

《Vリーグ交流戦日程》

日	時	試合名等
30日	10:00	開館
	10:30	インターハイ壮行試合 由利高校バレーボール部 VS 全県選抜成年女子バレーボールチーム
	12:30	オープニングセレモニー
	14:00	第1試合 日立佐和リヴァーレ VS 八一女排隊（中国） 第2試合 日立佐和リヴァーレ VS パイオニアレッドウイングス
31日	12:00	開館
	13:00	第1試合 日立佐和リヴァーレ VS パイオニアレッドウイングス 第2試合 パイオニアレッドウイングス VS 八一女排隊（中国）

入場整理券は、30日と31日の2種類ありますので、ご確認の上入場願います。また、整理券の再発行はしませんので、紛失しないよう願います。

問合せ...市大内公民館（65-2210）へ

あなたの声を市政に！ 市政モニターを募集します

市では、平成17・18年度の市政モニターを募集します。市政モニターは、各地域よりさまざまな年齢層・職業の皆さんから、市政に対する建設的な提言や要望、地域情報などをお寄せいただき、市政運営に市民の声を反映させようとの目的で募集するものです。

任務...モニター会議や研修会への参加、モニター通信（市政に関する質問や提言等）の提供

任期...2カ年度

募集人員...30人以内

対象...市内在住で、16歳以上の方

応募方法...7月20日 まで、下記必要事項を記入の上、はがき・FAX・Eメールのいずれかでご応募ください。

〔必要事項〕住所・氏名・年齢・職業または学校名・電話番号・応募の動機（100字程度）

〔あて先〕〒015-8501 尾崎17番地

由利本荘市広報広聴課 FAX：23-1322

Eメール：kouho@city.yurihonjo.akita.jp

選考結果...応募多数の場合は、年齢、地域などを考慮の上選考し、モニターに決定した方には直接お知らせします。

問合せ...市広報広聴課（24-6237）へ

合併記念 修身館特別展 9/30 「国絵図で見る本荘由利の変遷」まで

修身館では、合併記念の特別展として、元禄年間に描かれたとされる本荘藩国絵図〔本荘郷土資料館蔵〕、亀田藩国絵図〔岩城歴史民俗資料館蔵〕、矢島藩支配所絵図〔明治3年〕〔矢島郷土文化保存伝習施設蔵〕、明治元年から4年の間に描かれたとされる羽後国（飽海・由利・雄勝・平鹿・仙北・河辺・秋田・山本）絵図〔矢島郷土文化保存伝習施設蔵〕を展示しています。

国絵図とは、16～19世紀（慶長、寛永、正保、元禄、天保）に幕府が諸国の大名に作製と提出を命じた国郡単位の絵図で、地名・河川・道路などの地理情報が記されているものです。これら絵図により、藩政期の各藩の所領状況と現在の行政区域との近似点や地名、道路等の変遷を見ることができます。

この地に暮らし、住み良いふるさとを築こうとしてきた幾多の先人の生活に思いをはせてみませんか。

同館では「本荘市制50年のあゆみ」のDVDも放映中！

問合せ...市本荘教育事務所生涯学習課（22-1110）へ

自衛官採用説明会開催 （7月開催分）

地域名	日 時	会 場
西 目	9日 10:00～12:00	西目公民館「シーガル」
東由利	16日 13:00～15:00	東由利総合支所
本 荘	17日 10:00～15:00	本荘由利広域交流センター
	26日 10:00～15:00	
鳥 海	23日 10:00～12:00	紫水館
矢 島	24日 13:00～15:00	日新館
由 利	25日 13:00～15:00	善隣館
岩 城	30日 10:00～12:00	岩城会館
大 内	31日 13:00～15:00	大内農村環境改善センター
内 容	防衛医科大学校、防衛大学校、看護学生、航空学生、一般曹候補学生、曹候補士、2等陸・海・空士、その他	
対象者	・18歳以上27歳未満の方 ・来春高校、大学等卒業予定者およびその父兄等	

問合せ...由利本荘募集事務所（22-3479 Eメール：plo-honjo@gold.ocn.ne.jp）へ

内科・小児科 **休日応急診療所** (午前10時～午後4時)

日	医師名
3	村田 誠
10	奥山 俊
17	山田 暢夫
18	伊藤 政志
24	酒見 喜久雄
31	猪股 テイ

7月の診療日と予定当番医師
当番医師は変更する場合があります。
問合せ：本荘由利広域休日応急
診療所(堤脇30:旧医師会病院
24 - 3917、平日は市健康管理課
22 - 1834)へ

7月の献血日程

日	場所	時間	連絡先	備考
3	ツルハドラッグ プレスポ本荘店	10:00～12:00	本荘総合支所 福祉保健課 22 - 1834	ふれあい 街頭献血
		13:00～16:00		
5	介護老人保健 施設あまさぎ園 岩城会館 道の駅「岩城」	9:30～12:00	岩城総合支所 福祉保健課 73 - 3612	
		13:00～14:30		
		15:00～16:30		
10	大内総合支所	9:00～12:00	大内総合支所 福祉保健課 65 - 2810	大内消防 訓練大会 開催時
		13:00～15:30		
25	東由利総合支所	14:15～16:00	東由利総合支所 福祉保健課 69 - 2118	

**平成17年度排水設備工事
責任技術者資格認定試験**

受験講習会... 8月30日
午前9時30分～午後3時30分
認定試験日... 9月27日
午前9時30分～正午
ところ...講習・試験ともに秋田県
J Aビル(秋田市)
講習・受験手数料...6,000円
申込...7月8日 まで各総合支所
建設課に備え付けの用紙で申し
込みください。
問合せ...日本下水道協会秋田県支
部(018-864-1427)へ

募集等

**あしなが育英会
高校奨学生を予約募集**

応募資格...現在中学3年生で、保
護者等が、病気や災害などで死
亡したり、著しい後遺障害で働
けない家庭の子ども。
出願書類提出先...在学中学校を通
じて、あしなが育英会へ
出願期限...7月30日
問合せ...中学校、またはあしなが
育英会(03-221-0888)へ
交通遺児育英会 奨学生を募集
応募資格...保護者等が自動車事故
や踏切事故など、道路における
交通事故で死亡したり重い後遺
障害のために働けず、経済的に
修学が困難な生徒・学生
学校別応募資格等
高等学校・大学・専修学校等の学
校別に応募資格、募集期限等が異な
ります。
申込・問合せ...交通遺児育英会奨
学課(03-3556-0773
0120-521286)へ

**グリーンビジネス就職活動
支援研修受講生募集**

対象者...県内企業等への就職を希

望する、県内在住および県内出
身の若者。ただし、在学者にあ
っては平成18年3月卒業予定の
者
研修場所...秋田県森林学習交流館
ほか
研修期間...7月26日～29日
募集人員...20人
研修内容...林業関係企業、木材産
業関係企業、キノコ産業、造園
業で行う職場体験
募集締切...7月21日
申込・問合せ...県秋田スギ振興課
団体・普及班(018-860-1929
Eメール:akisugi@pref.akita.lg.jp)へ
本荘プール監視員募集
とき...7月23日～8月25日
募集人員...若干名
条件...満18歳以上(高校生不可)
健康で土・日曜も出勤できる方
申込...7月8日 まで履歴書を持
参の上、市スポーツ振興課(
24-6287)へ
事前に講習会があります。

**「知事と県民との意見交換会」
参加者募集**

由利地域の将来や政策のあり方
について、知事と膝を交えて話し合
ってみませんか？
県では、県民の意見・提言を県政
に反映させるため、知事と県民が直
接対話する意見交換会を開催しま
す。参加希望者は7月12日 まで申
し込みください。定員8人、傍聴者
も受け付けます。
とき...7月26日 午前10時～正午
ところ...本荘由利産学共同研究セ
ンター(県立大学本荘キャンパ
ス隣)
テーマ...元気な秋田、元気な地域
をつくるために
申込...由利地域振興局地域企画課
企画・地域振興班

(22-5432 FAX22-6683)
知事とのフランクな座談会です。
お気軽にご参加ください。

**～つなげ・ひろがれ あきた
の森と川と海～
「水と緑のサミット」開催**

県では、水と緑の月間の7月に、
森林、河川、湖沼、海などで保全活
動を行うボランティアや公共団体が
『フィールドを超えた連携』をどう
進めるかについて話し合う、公開シ
ンポジウムを開催します。入場無
料。

とき...7月23日 午前10時～午
後4時
ところ...秋田市民交流プラザ「ア
ルヴェ」1階 きらめき広場
内容...映像とトーク＝水中写真家
中村征夫氏、パネルディスカッ
ション、水と緑の活動展示コー
ナー
イス席(200席)は先着順ですの
で、ご希望の方は事前に下記まで申
し込みください。

問合せ...県森林環境対策室
(018-860-1750 FAX018-
860-3838)ホームページ
[http://www.pref.akita.jp/forest-
p/mizu/index2.html](http://www.pref.akita.jp/forest-p/mizu/index2.html)へ

**由利本荘市シルバー人材セ
ンター会員登録説明会**

とき...7月20日 午前10時～
ところ...本荘由利地域職業訓練セ
ンター
対象...市在住で58歳以上の人
年会費...1,700円
問合せ... 由利本荘市シルバー人
材センター事務局(24-
5111)へ
登録の際、銀行通帳、郵便通帳等
の番号が必要です。

情報ひろば

平成17年度

由利本荘市成人式は
平成18年1月に実施します。

日時・場所等は決定次第お知らせします。

講演・講習会等

アクアパルフィットネスジム登録講習会

とき... 7月9日 午後2時、
27日 午後6時

ところ...アクアパル

定員...25人(先着順)

年会費...一般=3,150円、学生=
1,575円(ともに税込)

申込...事前に電話等でアクアパル
(22-5611)へ

パッチワーク講習

とき... 7月15日 午前10時~午
後3時

ところ...職業訓練センター

内容...キルティングの丸いポーチ
と財布を作ろう!

受講料...2,500円(材料費込み)

申込・問合せ...職業訓練センター
(23-5502)へ

IT学習支援7月パソコン無料開放

自習によるスキルアップに、イン
ターネットにご利用ください。(予
約制)

とき... 7月5、7、8、12、
14、15、19、20、22、
26、27、28 午後1時~3時

対象...18歳以上(学生を除く)

申込・問合せ...職業訓練センター
(23-5502)へ

子育て講演会

とき... 7月26日

受付 午後6時~6時30分

ところ...本荘保健センター

講師...埼玉県文教大学臨床心理学科

講師 秋山邦久先生

講話...今、子育てに大切なこと

~お父さんももっと子育てに喜びを~

対象...子育てに関心のある一般の
方・妊婦

託児室を設けますので、希望の方
は7月15日まで本荘保健センター
(22-1834)へ申込みください。
(先着20組)

教室等

本荘スポーツ教室「水泳教室」 追加募集

とき... 7月25日 ~27日

午後6時~8時

ところ...遊泳館

対象...小中学生と保護者(子ども
だけの参加の時も安全確保のため
保護者同伴をお願いします。)

参加料...小中学生1,000円、保護者
2,000円(保険料含む)

定員...15人(先着順)

申込... 7月19日 まで本荘教育事
務所生涯学習課(22-1110)へ

こども子吉川水生生物観察会

とき... 7月23日 午前8時45分
~午後2時30分

(小雨決行、悪天候中止)

ところ...アクアパル集合、子吉川
水系2ヶ所での観察

対象...小学生(3年生以下は保護
者同伴)

定員...50人(先着順)

申込・問合せ... 7月15日 までア
クアパル(22-5611)へ

夏休み貝殻細工教室

とき... 7月31日

1回目 午前9時~正午

2回目 午後1時~4時

ところ...アクアパル

内容...貝殻と木の实を使ったキー
ホルダー、薄板材を使ったマッ
トやコースターなどの製作

対象...小学生以上(小学3年生以
下は保護者同伴)

定員...各回とも60人(先着順)

参加料...300円(材料代)

持ち物...はさみ、和紙や包装紙など
申込... 7月27日 までアクアパル
(22-5611)へ

試験

宅地建物取引主任者資格試験

とき...10月16日 午後1時~3時

ところ...県立秋田工業高等学校

受験資格...県内在住の方

願書の受付...インターネット

(<http://www.retio.or.jp>)では14
日 まで、郵送では下記宛29日
まで(消印有効)

持参申し込みは不可

申込・問合せ... 秋田県宅地建物
取引業協会(〒010-0942 秋
田市川尻大川町1-33 018-

865-1671)へ

本荘川まつり花火大会8月7日 開催! 桟敷予約受け付けます
夏の風物詩「第55回本荘川まつり花火大会」が8月7日 午後7時30分
から友水公園(アクアパル前河川敷)で開催されます。

市観光協会では、花火大会をより間近で快適にご覧いただくため、次の
とおり桟敷席の予約を受け付けます。

ご希望の方は、お早めにお申し込みください。

料金... 1マス(1坪)5,000円

申込締切... 7月29日

申込・問合せ...市観光協会本荘支部(本荘総合支所産業課内 24-6349)へ

ドラマチックな思い出を メッセージ花火参加者募集!

本荘川まつり花火大会の「思いを伝える花火」コーナーで、打ち上げ前
にあなたのメッセージを読み上げます。

お子さんや、お孫さんへの誕生記念、プロポーズ等メッセージの中身は
問いませんのでご希望の方は協賛料を添えて申し込みください。

(宣伝行為、公序良俗に反することはお断りいたします。)

協賛料...10,000円 メッセージ...50字以内(宛名含む)

申込締切... 7月22日

申込・問合せ...市観光協会本荘支部(本荘総合支所産業課内 24-6349)へ

その他

秋田わか杉国体等スタッフ募集

秋田わか杉国体が平成19年に開催されることになり、本市でもソフトボール、弓道など11競技が行われることになりました。

市では、大会をサポートするボランティアを次のとおり募集します。

ボランティア募集対象者...満18歳以上の方

活動内容...会場等の案内、会場整理等

活動時期...下記大会開催期間を含めその前後

平成17年東北総合体育大会

平成18年国体リハーサル大会

平成19年国体本大会

平成19年障害者スポーツ大会

詳細は国体事務局にお問い合わせください。

申込・問合せ...市国体事務局 (24-4555・FAX24-4565) Eメール kokutai@city.yurihonjo.akita.jp)へ

アクアパルフリーマーケット「水辺のまち市場」

とき...7月24日 午前9時～午後3時(雨天中止)

ところ...アクアパル南側正面広場(屋外・30区画)

内容...不用になった日用雑貨・衣類・書籍等

出店料...無料(1区画=約1坪)

申込・問合せ...7月21日 までアクアパル(22-5611)へ

職場の健康応援します

本荘市由利郡地域産業保健センターでは、厚生労働省の委託事業として50人未満事務所の産業保健相談サービスを無料で実施していますので有効にご活用ください。

なお、職場におけるメンタルヘルスについても専門医の相談が受けられます。

問合せ...本荘市由利郡地域産業保健センター(22-6660)へ

事業主のみなさまへ

来春の高卒者を対象とした学卒求人受付を6月20日より開始しています。

企業の将来を担うフレッシュで優秀な人材の確保と若者の地元定着による活力あるふるさとづくりのため、学卒求人早期提出をお願いいたします。

問合せ...ハローワーク本荘(22-3421)へ

外国からの電波によるテレビ受信障害

毎年5月～9月にかけてテレビの映像に「しま模様」が入ることがあります。これは、外国のFM放送の電波が日本まで飛んできて、テレビ電波に妨害をあたえるためです。

これらの外国電波は、通常日本に飛んできてくることはありませんが、この時期に、日本海上空に突発的に電子密度の高い電離層が発生し、外国の電波を反射させることで日本に到来します。

この電波障害の除去装置は、NHK、総務省で調査・研究を続けておりますが、今のところテレビ受信機に内蔵する段階には至っておらず、効果的な改善策がありません。

この電波障害は、気象条件により発生するものですので、障害が発生している間は、ご迷惑をおかけしますが、ご了承ください。

問合せ...NHK秋田放送局(0570-003434)へ

応援します!「お父さんの育休」

企業での研修をバックアップ
男性の育児参加などについて、理解を深めるための研修を実施する企業に、講師を派遣します。

奨励金の支給

研修を実施する企業において、男性従業員が20日以上育児休業を取得した場合、事業主に20万円、育児休業取得者に5万円の奨励金を支給します。

問合せ...県労働政策課(018-860-2302)へ

秋田スギ内装材をプレゼント

プレゼントする内容...秋田スギ内装材(壁面材、床材、天井材等)

40/1戸当たり216,000円(税込み)を上限

申込期間...7月29日 まで

決定日...8月5日

対象戸数...50戸(申込多数の場合は抽選)

申込・問合せ...秋田県産材利用センター(018-837-8095)へ

菖蒲カーニバルで

「新本荘追分踊り」を踊ろう

8月5日開催の菖蒲カーニバルで「新本荘追分踊り」を踊りませんか。市では、「新本荘追分踊り」のビデオテープ・CD・カセットテープ

を貸し出しています。

申込・問合せ...市教育委員会生涯学習推進課(24-6284)へ

JR羽後本荘駅からのお知らせ

お盆の帰省・帰京時の指定券類申し込みの混雑緩和を図るため、お盆期間(8月9日～21日)のお乗りになる日の1ヵ月前の指定券申込みを、7月9日～21日の午前6時から受け付けしますので、ご利用ください。

なお、電話でのご予約も受け付けますが、窓口優先となります。

問合せ...JR羽後本荘駅「みどりの窓口」(22-0221)へ

西目公民館「シーガル」 休館日のお知らせ

7月4日、同館メンテナンス清掃のため、休館とさせていただきます。

夏季休業中の高校生の生活心得 禁止していること

1. 夜間の外出、無断外泊
2. 成人映画、パチンコ店、喫茶店などへの出入り
3. テレクラ、飲酒・喫煙を伴うカラオケボックスの利用
4. 飲酒、喫煙、薬物乱用
5. 自転車使用時の並進、二人乗り、傘差し、無灯火
6. 自転車、自動二輪車(無許可)の運転免許取得
学校の許可を必要とするもの

1. アルバイト
次の業務は許可しません

- 危険・有害業務
 - 夜間業務
 - 酒類を提供する業務
 - 自動二輪車や自動車をを用いる業務
 - 責任が重すぎる業務
- 水泳場監視補助員等は学校と相談すること

2. 校外の集会、諸活動への参加および旅行

同級会の許可基準

- 昼間の開催であること
 - 会場が出身校であること
 - 恩師などの参加を伴うこと
 - 飲酒・喫煙を伴わないこと
3. 登山、キャンプ、旅行、サイクリング、演奏活動等

情報ひろば

相談等

市民相談

とき... 7月1日、8日、15日、22日、29日 (毎週金曜日)

午後1時～5時

ところ...市役所生活環境課市民相談室

相談員...市民相談員

内容...生活環境問題、消費生活相談、人生相談(家庭問題等)

事前に電話で申込みください。

人権・行政相談

とき... 7月13日 午前10時～午後3時

ところ...市役所附属会館

相談員...人権擁護委員、行政相談委員
上記の申込み・問合せ

市生活環境課市民相談班(24-6251)へ

県巡回教育相談

来年小学校へ入学する子どもの就学のことや、心配ごとに関する教育相談を行います。幼稚園・保育園児、就学している子どもの相談にも応じますので、ご希望の方はお申し込みください。

とき... 8月11日、12日 午前10時～午後3時

ところ...鶴舞小学校

申込・問合せ... 7月27日 まで市教育委員会学校教育課(24-6289)へ

調停相談会

本荘調停協会主催の無料調停相談会を開催します。民事・家事調停委員が、相談に応じますので、お気軽においでください。

とき... 7月8日 午前10時～午後3時

ところ...本荘簡易裁判所2階調停相談室

内容...金銭・土地・建物・交通事故・家庭(夫婦、親子関係・離婚・相談)の問題など

問合せ...本荘調停協会事務局(本荘簡易裁判所内 22-3916)へ

国民健康保険税の税率

平成17年度の国民健康保険税の納付書を7月中旬にお届けいたします。今後数年間は、合併前の市町間で差があった場合は調整し、1本化していくため本荘地域とそれ以外の地域では税率が異なります。皆様には、税額の変動によりご負担をおかけしますが、ご理解をお願いいたします。

問合せ...各総合支所振興課税務班

本荘総合支所(24-6306)

矢島 " (55-4961)

岩城 " (73-2013)

由利 " (53-2112)

大内 " (65-2214)

東由利 " (69-2110)

西目 " (33-4612)

鳥海 " (57-3502)へ

精神障害者の福祉サービス

市では、精神障害をお持ちの方の暮らしを支援するため、次の3つの精神障害者居宅生活支援事業を行っています。

ホームヘルプサービス(精神障害者居宅介護事業)

ショートステイ(精神障害者短期入所事業)

グループホーム(精神障害者地域生活援助事業)

利用対象者...原則として、精神障害者保健福祉手帳をお持ちの方または精神障害を支給事由とする障害年金を受けている方

申込・問合せ...市福祉支援課福祉班(24-6314)へ

サービス残業、過重労働の防止

～労働局、監督署で相談受付～

秋田労働局および各労働基準監督署では、すべての労働者が適度な労働条件の下で安心して働くことができるよう、サービス残業や過重労働を防止するための取り組みを行っています。ぜひご相談ください。

問合せ...秋田労働局監督課

(018-862-6682)、最寄りの労働基準監督署まで。

セミナー

衛星通信セミナー (能力開発セミナー)

今日からできる勝ち残りのための印刷業のノウハウ

～お客様満足と受注拡大を両立させる営業力～

とき... 7月2日、9日 午前10時～午後5時

受講対象...営業担当及び管理者
経理部門ができる経審を活用した経営体質強化

～ツールとしての経審活用～

とき... 7月20日、27日

午前10時～午後5時

受講対象...経理担当・管理者。経営幹部

実践営業コーチング

～営業現場ですぐ活かせる・役立つ育成方法を学ぶ～

とき... 8月2日、3日 午前10時～17時

受講対象...営業マネージャー・営業リーダー

上記3セミナーは秋田市、潟上市、大館市の雇用・能力開発機構各施設で開催。受講料いずれも4,500円。各定員20名。

創業・経営改革セミナー アントレプレナー Do it

とき... 7月7日、14日、21日、28日、8月4日、18日、25日

午後6時30分～8時

ところ...秋田市、潟上市、大館市の雇用・能力開発機構各施設

内容...独立養成講座、開業手続きの実務など

受講料...無料 申込み必要

問合せ...雇用・能力開発機構秋田センター業務課(018-836-3182)へ





市民からの伝言板

8月1日号掲載希望の原稿は、7月15日 が締め切りです。

乳幼児救命救急講座

とき...7月5日 午前9時30分～11時

ところ...本荘由利地域職業訓練センター

内容...乳幼児が異常な事態のとき、救急車が来るまでの乳幼児救命法の技術を身につける

申込...4日 まで本荘子育て支援センター“あいあい”
(28-5535)へ

託児希望の方は、事前に申し込みください。

問合せ...石脇東保育園の早川さん(22-4183)へ

小さな親切運動総会

とき...7月5日 午後6時～

ところ...鶴舞会館(瓦谷地)

問合せ...佐々木さん(23-2236)へ

ゆり養護学校寄宿舎「夏まつり」

とき...7月22日 午後5時30分～7時20分

ところ...ゆり養護学校前広場(雨天時:同校体育館)

問合せ...寄宿舎の高橋さん(27-2632)へ

陶芸教室受講生募集

ぬくもりの、あなただけの器を作ってみませんか?

初心者より、個別指導いたします。

とき...毎週水曜日(月4回)午前10時～正午、午後1時～3時(どちらの時間帯でも結構です)

ところ...天鷲村陶芸工房

1日体験教室も行っています。

問合せ...天鷲村事務所の加賀さん(74-2525、自宅73-2919)へ

ピースアクセサリー教室

とき...7月13日 午前9時30分～11時30分

ところ...ポンパル

参加費...1,000円(材料費別1,000円程度)

申込・問合せ...木島さん(24-0125)へ

和裁サークル会員募集

とき...毎月第1・第3火曜日 午前9時～正午

ところ...鶴舞会館 会費...月1,000円

講師...高山先生

申込・問合せ...阿部さん(22-6166)へ

押し花教室

とき...7月6日、14日 午前10時～11時30分

ところ...鶴舞会館 参加費...1回1,300円(材料費等)

持ち物...ハサミ、カッター、定規、シャープペンシル

申込・問合せ...保科さん(23-5797)へ

北都会クラシックコンサート

とき...7月20日 開場午後3時30分、開演午後4時

ところ...本荘文化会館

内容...千住真理子(バイオリン)&上村昇(チェロ)
&藤井一興(ピアノ)トリオ サマーコンサート

問合せ...北都銀行本荘支店(22-0531)へ

入場整理券は、最寄りの北都銀行にあります。

図書館

インフォメーション

本荘図書館 22-4900

夏のつどい・おはなし劇場

とき...7月9日 午前10時30分～

ところ...児童閲覧室

内容...ペープサート、かみしばい、人形劇等

7月の展示

一般「日本の夏祭り」(由利本荘の夏の行事)コーナー

児童「星座の本」コーナー

岩城図書館 73-3673

7月の展示

愛・地球博へ行こう!

アウトドア特集

作家五木寛之特集

荒井良二えほんのせかい

由利図書館 53-2121

図書館ミニミニ講座 - みんなで楽しく挑戦しよう!

とき...7月23日 午後1時～4時

ところ...視聴覚室(ビデオシアター)

参加対象...小学生以上(親子で参加大歓迎!)

内容...「読み聞かせ」コツのコツ(実演あり)

牛乳パックを使った手作りえほん

持ち物...牛乳パック3個、ものさし、

筆記用具(色鉛筆、クレヨン等)

7月の休館日

本荘図書館 = 17日、18日、29日

岩城図書館 = 4日、11日、18日、19日、25日

由利図書館 = 18日

第3回秋田県民謡・民舞・青少年 チャンピオン大会開催

とき...8月6日 午後0時30分～5時

ところ...大内農村環境改善センター

内容...民謡コンクール、民舞・器楽コンクールほか

問合せ...秋田県民謡協会の佐藤さん(018-839-6780)または小野さん(018-823-9117)へ

訂正とおわび

6月15日号21ページに掲載した「ゆりインディアカ愛好会会員募集」の中で、開催日は「毎週火、木曜日」の誤りでした。訂正しておわびします。

7月上旬 催し物案内

日	催し物名
2	第17回本荘こどもフェスティバル (9:00~12:00 本)
3	加賀谷妙子 絵画個展 入場無料 (終日 ~31日 ア)
	映画上映 「名探偵コナン・クレヨンしんちゃん」 入場料有 (10:30~13:30 ア)
	「北の零年」 入場料有 (14:00~16:50 ア)
4	加藤新市 絵画展 (~10日 9:30~18:00 本)
6	由利本荘市老人クラブ連合会本荘地区大会 (10:00~15:00 ア)
	ベルリン・フイル&ウイーン・フイルゴッザート (18:30~20:30 本)
7	たばこ販売促進協議会並びに未成年者喫煙防止 推進協議会 (10:00~12:00 ア)
9	ヤマ八音楽教室 夏の発表会 (9:00~17:30 本)
	第40回海難救助訓練大会 (9:30~13:30 发氷公園) アグアパルフィットネスジム登録講習会 登録料有 (14:00~15:30 ア)
10	ヤマ八音楽教室 夏の発表会 (9:00~17:30 本)
	「学園都市由利本荘絆の里づくり事業」アグアパル ボート教室 参加料有 (13:00~16:00 ア)

本：本荘文化会館（美倉町） 22 - 3033
ア：アグアパル（北裏地） 22 - 5611

由利高原鉄道開業20周年記念

鳥海山ろくふれあい号の旅

古くから貿易港として栄え、異国情緒あふれる街「函館と湯の川温泉」へ旅してみませんか？添乗員同行。

旅行地...北海道函館市

宿泊地...湯の川温泉「湯元啄木亭」

旅行日...9月3日 ~ 4日

募集人員...90人（最小催行人員70人）

旅行代金...矢島駅より = 38,500円 前郷駅より = 38,150円
羽後本荘駅より = 37,500円 道川駅より = 37,000円
(4~5人1室利用の場合)

本荘 ~ 青森間は団体専用臨時列車で運行します。

申込・問合せ...由利高原鉄道旅行センター (56 - 2236) へ

鳥海山ろく線 納涼ビール列車

第1弾 7月22日 矢島駅スタート

矢島発18:49 ~ 羽後本荘着19:28

羽後本荘発20:06 ~ 矢島着20:44

第2弾 8月5日 羽後本荘駅スタート

羽後本荘発18:49 ~ 矢島着19:27

矢島発20:06 ~ 羽後本荘20:45

募集人員...40名（最小催行人員30名）

費用...飲み放題 3,000円

申込・問合せ...由利高原鉄道 (56 - 2736) へ

6月15日号21ページに掲載した「MASワー泥CUP」は、開催日が6月25日から7月9日に変更になりました。お間違いのないようお願いいたします。

おとなり情報

象潟町 秋田トライアスロン芭蕉レース象潟大会

とき...7月17日 午前9時スタート

ところ...象潟海水浴場ほか

内容...スイム1.5km、バイク40km、ラン10kmを全国から集まった鉄人たちが競い合う、象潟町の夏で一番熱い日となる！

問合せ...象潟町観光協会 (43 - 6608) へ

象潟町 きさかた「港」海の幸まつり

とき...7月30日 午前10時30分~午後4時

ところ...道の駅象潟「ねむの丘」特設会場

内容...夏が旬の象潟の岩ガキをメインに新鮮な魚介類を販売。炉端焼きで食すこともできます。

問合せ...象潟町商工観光課 (43 - 7504) へ

おくやみ

佐藤 三蔵氏（市功労者・矢島町荒沢）は、6月12日午前8時1分永眠されました。氏は、昭和29年から平成9年まで42年間の長きにわたり市有林看守人を勤められ、また、昭和49年から58年までの9年間は、旧矢島町林業班長として市有林の保育・管理に尽力され、造林事業の推進に貢献されました。昭和62年旧矢島町産業功労者顕彰。享年88歳。

6月7日~20日受付分

畠山清一さん (74歳)	羽広
小松與三さん (77歳)	館
鈴木哲さん (54歳)	鳥海町上笹子
齋藤敬次郎さん (95歳)	和泉町
加納直三郎さん (87歳)	矢島町田中町
伊藤市三郎さん (88歳)	滝
斎藤雄二郎さん (79歳)	岩城亀田
板垣ウメノさん (95歳)	川口
加藤ツキ子さん (79歳)	中俣
佐藤ヤス子さん (70歳)	石脇
佐藤好吉さん (93歳)	矢島町元町
相庭暁美さん (23歳)	矢島町元町
茂木武一さん (76歳)	矢島町坂之下
澤口ウメノさん (92歳)	岩城内道川
佐藤安造さん (77歳)	東中沢
會田忠さん (65歳)	砂子下
佐藤一三さん (88歳)	川口
菊地すえ子さん (53歳)	石脇
小松龍二さん (36歳)	石脇
加藤金也さん (90歳)	中俣
小助川清さん (88歳)	及位
小川キミエさん (91歳)	川口
遠藤貞次さん (95歳)	東由利法内
鈴木善勝さん (50歳)	赤沼下道
小林ヨシさん (85歳)	肴町
高橋ヨミコさん (83歳)	万願寺
伊藤チエさん (80歳)	川口

各総合支所市民課窓口へ届け出たもので、本市に住所登録をしていた方のおくやみを掲載します。掲載希望の方は、市民課または出張所窓口へお申し出ください。

まちの話題

六月には大内地域でさつきまつりが行われたほか、矢島地域の自主防犯組織の活動が警察庁のモデル事業に認定されるなどさまざまな話題がありました。



愛好家ら多数来場

— さつき整形講習会 —

第25回さつきまつりが5月22日から6月19日まで行われ、会場の市さつきセンター（中田代）には咲き誇るさつきを見ようと連日愛好家など約1,400人が詰め掛けました。

まつり期間中はさつき展示会が行われたほか、12日には 鹿沼市花木センター公社（栃木県）の職員を講師にさつき整形講習会を開催。実際にせん定作業を行い、せん定の仕方や管理のコツを学んだ参加者は「さつきは花も葉も楽しめるのが魅力。他の木にも応用できるので参考になります」と笑顔で話していました。

なお、展示会には60作品の応募があり、佐々木繁三郎さん（岩谷町）の作品が市長賞（写真右）に輝くなど12点が表彰されました。



警察庁のモデル事業に認定

「安全・安心元気のでる年輪の会」

の防犯活動

警察庁の「地域安全安心ステーションモデル事業」の運用開始式が六月七日、矢島幹部交番で行われ、矢島・鳥海地域で防犯活動をしている「安全・安心元気のでる年輪の会」に防犯用品等が交付されました。

同事業は、警察庁が地域の自主防犯組織の支援を目的に全国百力所で実施しているもので、同会は県内唯一の指定。交付にあたって同会の佐藤三男代表は「地域の安全・安心のために、非行や事件の根絶に粘り強く取り組みたい」と宣誓しました。交付後は、会員らが矢島地域内をパトロールし、矢島小学校の児童の下课を見守りました。同会では、今後、矢島・鳥海地域を対象に「週二回パトロールを実施し、通学路の危険個所の点検なども行っていきたい」と話していました。