

ゆり 広報 ほんぼう



あさかなどこどこ??

5月22日のつつじまつりでは楽しいイベントがめじろ押し。せせらぎ水路で開催のニジマスのつかみ捕りに参加した子どもたちは、大きいもので体長30cmにもなるニジマスを夢中で追いかけていました。

No.5

平成17年
2005 6/1

編集・発行／由利本荘市広報広聴課
<http://www.city.yurihonjo.akita.jp>

少子化を示す指数「1.29」「-20.0%」

厚生労働省は平成15年6月、日本人女性1人が産む子どもの平均数を示す「合計特殊出生率」が1.29に低下し、長期的に人口を維持できる水準2.08を大きく下回る数値になったと発表しました。

一方、市では、平成12年に13,498人だった15歳未満人口が、今年4月には11,532人に減少し、さらに平成21年には10,802人と約20%減少すると推計しています。 合併前の数字は1市7町の合計。

市では、今後の少子化対策と子育てに関する支援を積極的に推進するため、「由利本荘市次世代育成支援行動計画」を策定しました。

全国的に急速に進む少子化に対して、市として取り組む指針を示したもので、これまで旧市町で行っていた児童育成プランや母子健康計画などを踏まえながら、子育て支援や環境づくりをより充実させ、「安心して子どもを産み、健やかに育つ新たな子育ての絆あるまちづくり」を目指してさまざまな施策を進めていきます。

少子化対策・子育てのために……

次世代育成支援行動計画策定

減少する子どもたち

「六百九人」。本市の平成十六年の出生者数です。右のグラフのように平成十年に比べ、六年間で百三十五人(18.1%)も減少しています。さらに、右下の市の人口ピラミッドでも、十五歳未満人口が少ないことが

分かります。

少子化の傾向は、市ばかりではありませぬ。厚生労働省では、日本人女性一人が産む子どもの平均数を示す「合計特殊出生率」が一・二九に低下したと発表しました(右上を参照)。

少子化は、子ども同士で培われる人間形成が阻害される恐れがあるこ

とに加え、将来の生産年齢人口の減少につながり、国の経済や年金・医療等の社会保障の分野にも大きな影響を及ぼすことが予想されます。私たちは今、将来を託す子どもたちの減少に、危機感を持たなければならぬ時期にきています。

市の出生数推移

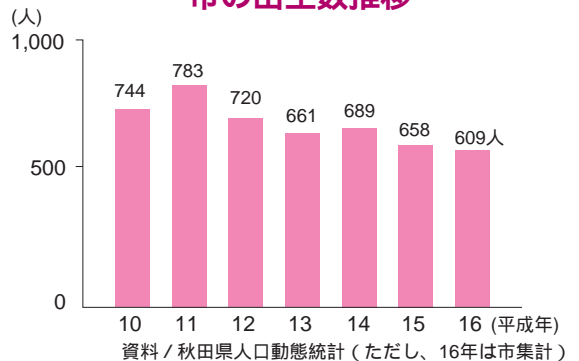

市の人口ピラミッド

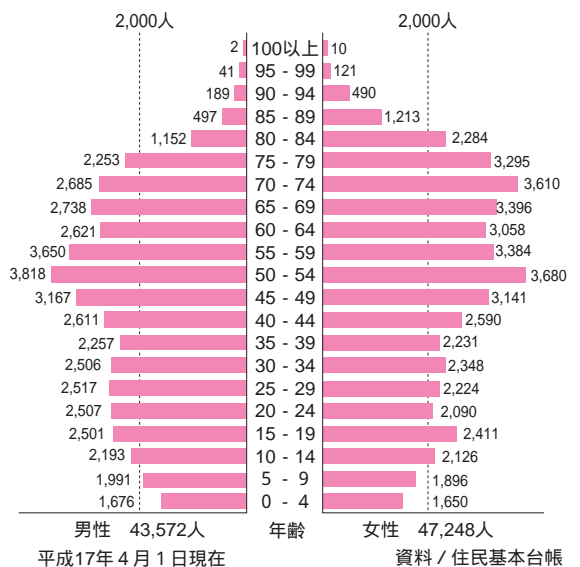

概要 次世代育成支援行動計画

◆基本理念

安心して子どもを産み、健やかに育つ
新たな子育ての絆あるまちづくり



◆基本目標と実施施策

1 地域における子育て支援

- ・地域における子育て支援の充実
- ・保育サービスの充実
- ・子育て支援ネットワークづくり
- ・児童健全育成の推進
- ・経済的負担の軽減

2 母性並びに乳児および児童等の健康確保および増進

- ・子どもや母親の健康の確保
- ・食育の推進
- ・思春期保健対策の充実
- ・小児医療の充実



3 子どもの心身の健やかな成長に資する教育環境の整備

- ・次代の親の育成
- ・子どもの生きる力の育成に向けた学校教育の整備
- ・家庭や地域の教育力の向上
- ・子どもを取り巻く有害環境対策の推進

4 子育てを支援する生活環境の整備

- ・良質な住宅の確保
- ・安全な道路交通環境の整備
- ・安全・安心まちづくりの推進
- ・安心して外出できる環境の整備

5 職業生活と家庭生活の両立

- ・多様な働き方の実現および男性を含めた働き方の見直し
- ・仕事と子育ての両立

6 子ども等の安全確保

- ・子どもの交通安全を確保するための活動の推進
- ・子どもを犯罪等の被害から守るための活動の推進
- ・被害に遭った子どもの保護の推進

7 要保護児童へのきめ細かな取り組みの推進

- ・児童虐待防止対策の充実
- ・ひとり親家庭等の自立支援の推進
- ・障害児施策の推進と家族支援

同計画の問い合わせ

市福祉保健部 子育て支援課 (24 - 6319)



計画は26年までの10年間

このような急速な少子化に対応するため、平成十五年七月に「次世代育成支援対策推進法」が成立。これを受け、市でも、子どもを産み育てやすい環境の整備や対策を実施するため、「次世代育成支援行動計画」を策定しました。

計画の期間は、今年度から平成二十六年年度までの十年間で、最初の五年間を前期、残りを後期とし、必要に応じて見直しを図りながら計画を推進していきます。

核となる基本理念は、「安心して子

どもを産み、健やかに育つ子育ての絆あるまちづくり」で、左記のような七つの基本目標のもとにそれぞれ実施施策を取りまとめました。

具体的には、子育てと仕事の両立を支援する放課後児童クラブや、休日保育など各種保育サービスの拡充のほか、会員相互が育児援助を行うファミリーサポートセンターの設置など新たな取り組みも検討されます。

私たちに

求められているもの

現在、市では新市誕生とともに、子育てに係る経済的負担を軽減しよう

と、保育料を国の基準の約36%と全県トップクラスの安さに抑えたほか、就学前の乳幼児の医療費無料化などの施策を実施しています。このような施策を進めながら、今回策定した次世代育成支援行動計画で、さらに子育て環境の向上を図っていきます。

しかし、少子化への対応は、行政以外の取り組みも不可欠です。男女共同での育児、育児休暇取得への理解、子育てを支えるボランティア活動、防犯など地域全体で子どもを育てるという意識……。私たち一人一人に、子育てへの理解と関心が求められています。

環境月間

私たちの由利本荘市は県内一の広さを持ち、山・川・海の自然に囲まれ、恵まれた環境の中にあります。

いつまでもふるさとの自然を守るために、私たちに何ができるのか、もう一度身の回りを見渡し、一人一人が考え、行動しましょう。

ものを大切にしよう 《リサイクル》



リサイクルは、ものを大切にしようということだと思ふんだ。どんなリサイクルがあるか考えてね。

■リサイクルが森を守ってる。



高さ14センチメートル、高さ8メートルの木が20本。



古紙100キログラムは、原木20本分にあたります。

■リサイクル(再利用)の例です。



きれいな地球を守るために、今、日本をはじめとして世界規模で取り組んでいるのが地球温暖化防止対策です。

地球温暖化は、大量の石油・石炭を燃やすことや森林の伐採などによる、資源の枯渇や環境破壊が原因とされています。

温暖化により、気温の上昇、海面上昇、異常気象、生態系の変化、水資源や農林水産業への影響などのほか、今までにない病気の発生も予想されます。

家庭や職場でできること -

- ・電気や灯油など燃料の節約に努める
- ・リサイクル製品を使う
- ・使い捨て商品を買わない
- ・買い物袋を持参する
- ・ごみの減量化、分別に努める
- ・クリーンアップ活動に参加する
- ・植林、育林活動に参加する
- ・その他自然保護活動に参加する
- ・一人一人が関心を持つ

ここからはじめましょう。

ストップ・ザ・

地球温暖化



地球の緑が減ってきています。どうすれば緑を守ることができるのかみんなで考えてね。



ポイ捨て禁止
5月30日から6月5日までは「空き缶等散乱防止強調週間」です

3 R + ^{ワン}1 でごみを減らして 資源を守る

3 R の

REDUCE (リデュース: 減らす)

REUSE (リユース: 再使用)

RECYCLE (リサイクル: 再生利用)

RETHINK (リシンク: 再考する)

を加え、買う前に本当に必要かどうか、もう一度考え、ごみの減量化に努めましょう。

ごみの減量化、応援します

生ごみを処理するために、電気式生ごみ処理機やコンポストを設置された方に補助金を交付します。

補助対象金額: 購入価額の3分の1以内、3万円限度

申請書のほか、領収書、保証書、カタログ、振込先のわかる預金通帳が必要です。

お問い合わせ先

市生活環境課	24 - 6253
矢島総合支所市民課	55 - 4959
岩城総合支所市民課	73 - 2012
由利総合支所市民課	53 - 2113
大内総合支所市民課	65 - 2215
東由利総合支所市民課	69 - 2117
西目総合支所市民課	33 - 4613
鳥海総合支所市民課	57 - 3503

6月

6月5日は 環境の日

由利本荘市のごみ排出状況

(平成16年度実績)

可燃ごみ	26,968 t		市民一人一日あたり	814 g
不燃ごみ	2,157 t			65 g
合計	29,125 t			879 g
資源ごみ	缶類	449 t		13 g
	紙類	3,166 t	96 g	
	ビン類	823 t	25 g	
	ペットボトル	176 t	5 g	
合計	4,614 t		139 g	

ひとり1日あたり100グラムのごみダイエットに挑戦しよう!

100グラムのごみとは

市民の皆さんには、1日100グラムのごみ減量をお願いしています。

100グラムとはどのくらいなのか、次の容器包装ごみなどの重さを参考にしてみてください。

●レジ袋
5~10グラム



●カップめん容器
10~25グラム



●500mlPET
ボトル
30~40グラム



●プラスチック製
弁当容器
40~50グラム



●文庫本
(200頁程度)
120~140グラム



●りんご1個分の
皮と芯の部分
40~70グラム



見直そう、ふるさと

市内の山、川、海へ出かけてみましょう。「自然環境」を意識して散策すると、これまでとは違うふるさとの良さがみえるかもしれません。

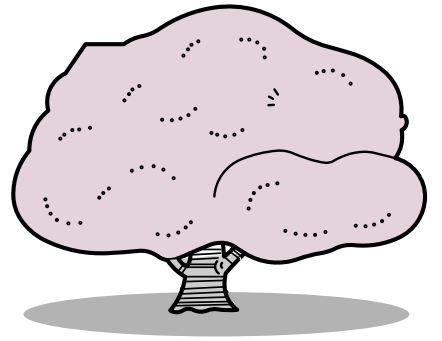

緑を育てて

温暖化を防ごう



一本一本丁寧に植樹

西目地域で植樹祭が開催

地球温暖化防止緑づくり推進事業の一環として五月十二日、西目小学校裏の山で植樹祭が開催され、西目小・中学校の児童生徒や市民約二百三十人が参加しました。

開会式では、鷹島西目総合支所長が「世界的に熱帯雨林が減少し、砂漠化が進んでいる現在、森林保全はすべての動植物にとって非常に重要なこと。皆さんが植樹するマツが、順調に生育していくよう見守っていきましょう」とあいさつしました。

参加者は、高さ二十ほどのクロマツの苗木を次々に埋め、根の周囲をしつかりと押さえて植樹。松くい虫により林が失われてしまった〇・七の敷地に、三千五百本もの苗木が並びました。

西目地域では、昭和三十三年から毎年、浜館公園、孫七山などで植樹祭を継続し、多くの樹木が成木となり、美しい緑を形成しています。

この地球温暖化防止緑づくり事業による植樹祭は、六月一日に南由利原でも開催され、由利小の児童や市民百人が、ハナウメなど百本を植樹する予定です。また「本荘水源の森」でも、六月一日から七日までの全国水道週間に合わせ、七日に市民による植樹が予定されています。

美しいふるさとを守るのはあなたです

本市では、昭和五十八年に初めて松くい虫が確認されて以来、懸命の防除・駆除に取り組んできましたが、沿岸部を中心に年々被害が拡大しています。

いったん失われた緑の回復には、気の遠くなるような時間と努力が必要ですが、一人



植樹されたサクラが美しく咲きそろうた浜館公園



「本荘水源の森」に集う市民

一人の自覚とマナーで、たくさんの方の生き物が住むこの地球の環境汚染を防ぎ、ふるさとの大切な自然を守り育てていきましょう。

行政協力員とは？

市では、行政の円滑な運営や行政能率の向上を図るために、各担当区域住民からの推薦に基づいて、行政協力員を委嘱しています。

行政協力員は 市からの各種調査書、報告書、告知書等の配布や取りまとめ 市からの周知事項の伝達および連絡 広報など 市からの印刷物の配布 など重要な役割を担っています。

旧本荘市
旧大内町
市政連絡員
行政推進員

旧矢島町・旧岩城町・旧鳥海町
旧東由利町
行政協力員
自治会長

旧由利町
旧西目町
集落総代
町内会長

由利本荘市

行政協力員

よろしくお願ひします。

市では、これまで旧市町において、市民と行政とのパイプ役として協力いただいていた市政連絡員、行政協力員、集落総代、行政推進員、自治会長、町内会長等の方々を新たに、由利本荘市行政協力員として委嘱し、活動していただくことになりました。

行政協力員会議を 各地域で開催

四月下旬より各総合支所単位で、行政協力員会議が開催され、委嘱状の交付や功労行政協力員の表彰、意見交換などが行われています。

各地域での会議内容は、次のとおりです。

東由利地域行政協力員会議

四月二十七日開催

東由利総合支所で行われた会議には、行政協力員五十七人が出席。柳田市長は、「合併による不安をなくしていくためにも、行政協力員の皆さんの協力をお願いします」とあいさつしました。

続いて行われた意見交換では、

公民館分室が主催する新春座談会の実施方法 不審者対策等の防犯伝達システムについて 街灯の設置基準等の質問や要望が出され、例年どおりに実施 警察と連携を取りながら、的確な情報を伝達できるよう対応 通学路など防犯上必要な箇所等と規定 等の回答がなされました。

大内地域行政協力員(行政推進員)会議
四月二十七日開催

大内農村環境改善センターで行われた会議には、行政協力員四十八人が出席。総合支所の職員体制など新市における説明が行われた後、大内地域内の要望会の開催予定 個人の配布物について 等の質問や要望が出され、地域座談会を含めた移動庁舎のような機能の構築を検討 個人情報保護法の施行に合わせ精査する 等の回答がなされました。

岩城地域行政協力員・納税推進員
合同会議
五月二十日開催

岩城会館で行われた会議では、日本海沿岸東北自動車道岩城インター以南の建設状況等 個人情報のセキュリティについて 等の質問や要望が出され、本荘インター、岩城インターおよび仁賀保、本荘、両区間とも平成十九年度開通の方針。松ヶ崎地内へのインター新設については、同盟会を設立し要望活動中 「個人情報保護及び電子計算組織利用に関する条例」、「電子情報セキュリティ対策要綱・基準」等を制定し、個人情報情報の適正な取り扱いを明確化。管理の一元化を構築 等の回答がなされました。

西目地域においては、毎月会議を開催しており、その他の地域においても、今後、順次会議を開催していくことにしています。

由利本荘市危険物安全協会設立

一市七町の合併に伴う再編により、本荘地区危険物安全協会と矢島地区危険物安全協会が、由利本荘市危険物安全協会として設立され、会長に有限会社かおる堂代表取締役・柴田忠雄氏が選任されました。

私たちの

生活に石油類などの危険物が広く浸透している今日、同協会は、地域の安全確保と発展に寄与すべく活動しています。



由利本荘市山岳救助隊を設置

鳥海山をはじめとする山岳遭難事故の捜索および救助活動を迅速かつ円滑に行うことを目的に、由利本荘市山岳救助隊が設置され、このたび三十人の方々に辞令が交付されました。救助隊員は、遭難事故発生時に、遭難者の家族等の要請に応じて出動することになります。

救助隊員の任期は三年。隊長および副隊長は、次の方々です。

隊長 眞坂洋一(鳥海町上川内)
副隊長 小番直義(矢島町元町)

まちの話題

第21回

黄桜まつり

県内最後の観桜会である「黄桜まつり」が、東由利地域八塩いこいの森で五月一日から十五日まで開催されました。黄桜（御衣黄）がちょうど見ごろを迎えた十四日と十五日には、さまざまなイベントが行われ、会場は一万二千人の行楽客でにぎわいました。

十四日には、野点茶会が行われ、行楽客が桜の下で抹茶を楽しんだほか、夜の八塩ダム湖上では、打上げられた約六百発の花火が、夜空を美しく彩りました。

十五日は、早朝から約四百人が健康ウォークマラソンに参加し、ダム湖周回道で健脚を競いました。また、歌謡ショーでは、ゲストの南かなこさんが、明るくかれない歌とトークで会場を沸かせていました。



雨の中子どもたちが元気に出走



花見客でにぎわう会場



歌謡ショーで熱唱する南かなこさん



八重桜と花火



満開の黄桜



新緑の中をウォーキング

— 岩城春のスポーツレクリエーション祭 —

岩城スポーツレクリエーション祭が五月十五日、岩城地域で行われました。

当日は、小雨が降るあいにくの天候でしたが、岩城滝俣地内にある鷺沼から亀田出張所までの約十キロを歩くウォーキングでは、参加者が傘を差しながらも、若芽が吹く新緑を楽しみながら元気に歩いていました。

このレクリエーション祭は、秋にも開催される予定です。

トピックス

歴史をたどって健康増進

— 矢島地域でウォークラリー大会開催 —

矢島地域の文化財や史跡、天然記念物などを巡る約六・五のコースで五月二十二日、ウォークラリー大会が開催されました。家族や職場の仲間など九チーム三十二人の参加者は、コースの途中に設けられた二十カ所のチェックポイントで、地域の歴史やニュース・スポーツ等のクイズに挑戦。地域の歴史を体感しました。ラリーを終えた参加者の一人は、疲れたけど、新しい発見が多く大変楽しかった。また、次回も新発見と体力作りを目指して参加したい」と話していました。



第23回

つつじまつり

つつじまつりが五月八日から十二日まで本荘公園で開催され、最終日の二十二日には、一万本の色とりどりのつつじに誘われて、たくさんのお客様が集いました。正面広場では老若男女三十人が参加して恒例の本荘うどん早食い大会を開催。今年は勝ち馬投票ならぬ勝ち人投票が行われ、お米の賞品がかかった熱い声援のなか、参加者はつるつるしたうどんをほおばっていました。また、園内八カ所に隠された問題を探すウルトラクイズでは、家族連れなどが咲き誇るつつじを楽しみながら、合併や国体などについて回答。正解者には抽選で豪華賞品が贈られました。このほか写生会、ニジマスのかみ捕りなど、多彩な催しが行われ、行楽客は楽しい一日を過ごしていました。

思い思いにスケッチを楽しむ

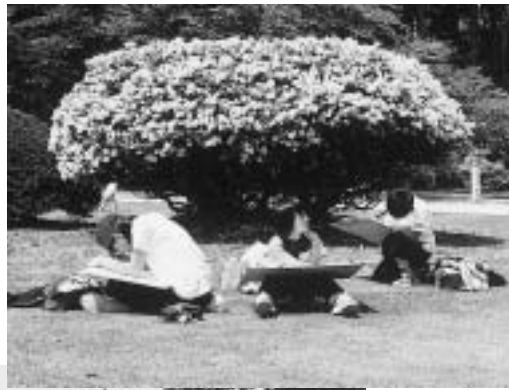

咲き誇る花々

大盛況のフリーマーケット



ふ～ 食べきた～！



つつじの道で問題を探す
ウルトラクイズ参加者

読書の楽しさを 広めよう!

石沢小が読書活動優秀
実践校として表彰

石沢小学校が、読書活動に全校体制で取り組んできたことが認められ、このたび読書活動優秀実践校として文部科学省から表彰されました。

同校では、平成十二年から「石沢小朝の10分間読書」を継続。子どもたちは、毎朝読書の時間があることで、落ち着いた雰囲気の中で一日をスタートしています。

平成十四年からは、毎月「石沢小親子読書の日」を設け、保護者の協力を得て、家庭での読書を奨励。読書を通して親子で会話する時間を創出するとともに、感じたことを親子読書カードに記入して図書館に掲示するなど、全校児童に読書の楽しさを広げています。

本市の 少年少女レスラー 大健闘

第22回北日本少年少女レスリング選手権大会が4月29日と30日の両日、青森県で開催され、本市の小・中学生が上位入賞を果たしました。入賞者は以下のとおりです。(敬称略)

- 小学3・4年男子26^{kg}級1位 鎌田拳司郎(新山小4年)
- 同3・4年男子33^{kg}級1位 斎藤大全(新山小4年)
- 同5・6年女子33^{kg}級1位 阿部菜那(新山小5年)
- 同5・6年男子30^{kg}級3位 鎌田悠太郎(新山小5年)
- 同5・6年男子39^{kg}級3位 中村賢哉(新山小6年)
- 中学女子40^{kg}級1位 五十嵐美里(本荘北中1年)
- 同48^{kg}級3位 佐々木梨奈(本荘北中1年)
- 中学男子53^{kg}級2位 五十嵐琢磨(本荘北中3年)
- 同59^{kg}級1位 阿部大紀(本荘北中3年)



4月16日に東京で開催されたポイント&KO第1回全日本少年空手道選手権大会で、本市の子どもたちが優勝・準優勝に輝きました。入賞者は以下のとおり。(敬称略)

- 小学1年男子準優勝 加藤竜(鶴舞小2年)
- 同3年男子優勝 佐々木巧(尾崎小4年)
- 同4年女子準優勝 佐藤歩美(新山小5年)
- 同6年女子優勝 高橋翔子(本荘南中1年)

本市の子どもたちが 空手で上位入賞



サンサンイーさんの歓迎会

研究紹介
機械知能システム学科
熱工学講座
伝熱工学グループ
日向野三雄助教授

「熱がある」と聞いた時、皆さんは何を思い浮かべますか。立っているのもおっくう? ウンウンうなって寝ている? 恋心...? 恋は専門外なので別にして、早く「熱」を下げ元気になりたい一心で、氷枕で頭を冷やしたりするでしょう。「熱くなった頭から冷たい氷へ熱がどのように伝わるのか」といった身近な熱現象から音速の数十倍で飛翔するスペースシャトルの断熱まで、「熱」と「温度」をキー

秋田県立大学通信① 本荘キャンパス

now

ワードに自然現象を理解して生活に役立てようとする研究を「伝熱工学」とかかります。さて、みそ汁の入ったおわんの中に湯がでるのをよく見ますが、おわんを強力な磁石の中に置くと、流れが静止したり逆に加速します。これは磁石にくっつかないはずの水が磁場の影響を強く受けた結果なのです。

この様な非常識の世界を赤松正人博士(写真後列右端)と共に研究し、これに関連したテーマで一昨年の春、本学大学院最初の工学修士を送り出しました。今年の卒業生は三人です。

また地域貢献として、県内企業が抱える熱技術相談に際し、機械技術を導入した新しい酒造りも試行しつつ、各地でポリ袋熱気球、紙飛行機などで楽しく遊ぶ「でまえ科学教室」も開催しています。

写真の女性はサンサンイー博士で、本荘の皆さんに感謝しながら子供の待つミャンマーに帰国しました。

笑顔

☆ボールデンスマイル

多賀部豊和さんちの
おきと
典飛ちゃん（4歳・矢島町七日町）



☆アンパンマン大好き

梶原秀喜さんちの
ゆうは
優筆ちゃん（2歳・西小人町）



☆ごきげん!

チビッコ消防士

佐々木実さんちの
かける
駆ちゃん（1歳・石脇）



募集

お子さん、お孫さんのとっておきの写真を広報に載せてみませんか？広報広聴課では、子どもの笑顔写真を募集しています。

対象...小学校入学前の子ども（市内在住に限る）

内容... 写真1枚 ひとことコメント 子どもの氏名・ふりがな・生年月日・住所 さんちの部分 連絡先電話番号

申込...郵送かメールで広報広聴課へ。広報広聴課の住所等は裏表紙に記載しています。

申し込み多数の場合は、掲載できない場合があります。ご了承ください。

施設紹介

2

矢島郷土文化保存伝習施設 矢島郷土資料館

場 所：矢島町七日町字羽坂64番地1
電 話：56 - 2203
開館時間：午前9時～午後5時
休 館 日：毎週月曜日（祝日を除く）
月曜日が祝日の場合の火曜日
年末年始（12月28日～1月4日）

今

からおよそ二千万年から千万年前の本市は、ほぼ全域が海に覆われていたと考えられており、矢島地域でも二カ所からクジラの化石が発見されています。矢島郷土文化保存伝習施設では、クジラの化石をはじめ、鳥海山の生い立ちを記したパネルや模型、矢島地域の歴史、昔の生活道具などを常設展示しています。

また同施設では、八月二十八日（日）まで新市誕生記念「収蔵資料展」と、合併記念「明治の矢島町誕生資料展」を同時開催しています。この機会に、普段はなかなか見ることができない貴重な収蔵資料と、矢島藩から近代矢島町への成り立ちをあらわしてご覧ください。



保護者や地域の方が参観できる行事内容

校名等	フリー参観日	主な行事や内容・問合せ先
西目幼稚園		6/7~9家族参観、6/10弁当の日(保護者と共にお出かけ) 33-2038
ゆり養護	6/7~11	8日学校見学会、11日なかよし運動会 27-2631
新山小	6/2~3	3日全校集会・カヌー体験ほか 22-1420
鶴舞小	6/7、9	6日保護者対象パソコン講座、8日読み聞かせ、10日クラブ参観 22-1422
尾崎小	6/15~16	両日ともフリー参観 24-1236
子吉小	6/13~17	14日フリー参観は1年生を除く。14日幼保小連絡協議会、15日クラブほか 24-2990
小友小	6/25	25日ふれあい学級(親子で「学校の森」の草刈りやプール清掃) 22-4017
石沢小	6/13~17	15日不審者対応避難訓練・防犯教室、16日クラブ参観ほか 29-2341
北内越小	5/31~6/3	期間中は苗植えボランティアを実施。6/1子育て講座ほか 22-4839
松ヶ崎小	6/27~7/1	27日防犯教室、29日チャレンジスポーツ、30日茶道華道教室ほか 28-2344
矢島小	6/13~15	9日パソコンルーム開放、10日図書室開放、15日クラブ参観 56-2069
亀田小	6/6~10	7日体力テスト、8日PTA参観日、9日全校朝会 72-2004
道川小	6/22~24	22日歯磨き学習、23日健康学習、24日プール清掃 73-2216
由利小	6/22~24	22日音楽集会、23日体力テスト、24日家庭教育学級 32-8171
岩谷小	6/21~24	21日1年生の保護者対象給食試食会、22日読み聞かせほか 65-2220
上川大内小	6/13~17	15日読み聞かせの会、17日PTA奉仕作業・ミニ懇談会 67-2244
下川大内小	6/6~10	6日読み聞かせボランティア、10日交通安全教室 66-2211
八塩小	6/6~10	7日クラブ、8日ファミリー参観、9日デントカルト(歯の検査)、10日校長室開放 69-2028
高瀬小	6/21~25	22日共育講座、23日安全教室、25日親子ふれあい活動・講演会ほか 69-2500
西目小	6/15~20	16日教育を語る会、17日クラブ、20日祖父母学級・給食試食会ほか 33-2305
直根小	6/13~17	15日花いっぱい運動、16日野菜植栽、17日そば打ち体験ほか 58-2320
川内小	6/6~10	7日防犯教室、8日プランター花植え、10日音読集会 57-2004
笹子小	6/21~25	21日図書室開放、22日パソコンルーム開放、25日親子ふれあい体験ほか 59-2234
本荘北中	6/13~17	16日都市総体壮行会 22-0321
本荘南中	6/13~17	13日、15日総体の応援練習、16日都市総体壮行会 22-7153
本荘東中	6/6~10	9日学校説明会 27-2311
矢島中	6/6~10	6日プランター植栽、7日「飲酒の害と健康」教室、8~9日部活動公開ほか 56-2062

期日や行事内容等は変更になる場合があります。

「学校に来てね!」

地域に学校を開放する

みんなの登校日 事業が

行われます

地域住民や保護者に学校を開放し、子どもたちの学習場面などに接することができる「みんなの登校日」事業が6月から7月にかけて市内の各校で行われます。

この事業は、地域や保護者が教育活動に積極的に関わろうとする気運を高め、学校教育の充実を図ろう

と、公立学校等で実施されるもので、各学校で保護者や地域住民が学校を訪問できるフリー参観日を設定。通常の授業に加え、期間中の行事が参観できるほか、来校者も参加できる授業や活動を行う学校もあります。ぜひ、お近くの学校へ。

なお、秋にも実施される予定です。

岩城中	7/15~21	15日PTA講演会、19日全校武道、20日吹奏楽部の壮行演奏会ほか 73-2212
由利中	6/13~17	17日総体壮行会 53-2526
大内中	6/13~17	14日3年生PTA奉仕作業。期間中は部活動も参観可 66-2010
出羽中	6/13~16	13日発表集会、14~15日部活動公開、16日都市総体壮行会 65-2105
東由利中	6/27~7/2	27日数学の特別授業、29日理科またはコンピュータ特別授業 69-2410
西目中	6/29~30	29日講演会を含む少年式(立志式) 33-2304
鳥海中	6/27~7/1	27日全校集会、29日花壇等の除草・整備、7/1PTA授業参観ほか 57-2309
本荘高	6/13~14、16	13日~14日は8:50~12:20まで(16日は15:35まで) 22-0832
本荘高定時制	6/13~15	時間は17:35~20:30 22-4236
由利高	6/29~7/1	29日合唱コンクール、30日学校祭(他高校生入場不可)ほか 22-3219
由利工高	6/15~17	時間は8:50~15:30 22-5520
矢島高	6/22~24	期間中は、PTA・地域住民と考える合同整容指導と体育祭を公開 55-3031
西目高	6/20、22、28、30	20日学校花まるっプラン・松の植樹、28日講演会、30日運動会ほか 33-2203
仁賀保高	7/5	時間は13:20~15:35 43-4791

6月上旬 催し物案内

日	催し物名
4	本荘由利地区吹奏楽連盟吹奏楽コンクール合評会 (9:30~16:30 本)
5	本荘社交ダンスサークルダンスパーティー (13:30~16:00 ア)
8	綾小路きみまる爆笑スーパーライブ 入場料有 (18:30~20:30 本)
9	秋田社会保険事務局本荘事務所 算定基礎届事務説明会 (13:00~15:30 本) アクアパルフィットネスジム登録講習会 登録料有 (18:00~19:30 ア)
11	本荘由利地区吹奏楽連盟吹奏楽コンクール合評会 (9:30~16:30 本)
12	アクアパルフリーマーケット「水辺のまち市場」 (9:00~15:00 ア) 本荘由利地区吹奏楽連盟吹奏楽コンクール合評会 (9:30~16:30 本) ダンスプラザタケウチダンスパーティー 入場料有 (13:00~17:00 ア)

本：本荘文化会館（美倉町） 22-3033
ア：アクアパル（北裏地） 22-5611

アクアパル フィットネスジム登録講習会

とき... 6月9日 午後6時、25日 午後2時

ところ... アクアパル

定員... 25人（先着順）

年会費... 一般3,150円、学生1,575円（ともに税込み）

申込... 事前に電話等でアクアパル（22-5611）へ

アクアパルフリーマーケット「水辺のまち市場」

とき... 6月12日 午前9時～午後3時（雨天中止）

ところ... アクアパル南側正面広場（屋外・約40区画・1区画＝約1坪）

内容... 不用になった日用雑貨・衣類・書籍等

出店料... 無料

申込・問合せ... 6月9日 までアクアパル（22-5611）へ

アクアパル カヌー教室

とき... 6月26日 午後1時～4時

ところ... 子吉川（アクアパル集合）

対象... 小学3年生以上（小学生は保護者同伴）

定員... 20人（先着順）

参加料... 500円（保険料）

持ち物... タオル、着替え等

申込... 6月24日 までアクアパル（22-5611）へ

子吉川フェアのお知らせ

今年の「子吉川フェア」は7月24日、ポートプラザアクアパル・友水公園ほかを会場に開催します。

「子吉川いかだ下り大会」も同日開催いたします。

教科書展示会のお知らせ

平成18年度に使用する教科書の見本を展示します。各教科書会社から出版される教科書を実際にご覧ください。

とき... 6月17日～7月6日

午前9時30分～午後5時

ところ... 本荘教科書センター（本荘図書館内）

休館日... 6月19日、20日、26日、27日、7月3日、4日

問合せ... 由利本荘市教育研究所（22-2707）へ

情報ひろば

第1回市議会定例会日程（予定）

会期... 6月3日～29日（27日間）

日程... 本会議（開会）6月3日

本会議（一般質問）6月14日～17日

常任委員会 6月20日～23日

本会議（閉会）6月29日

本会議場... 西目公民館「シーガル」

開議時間... 午前10時（予定）

本会議場内の傍聴席は90席です。また「シーガル」のロビーではモニターによる本会議の傍聴もできます。

お問い合わせは市議会事務局（24-6386）へ

* 6月より「遊泳館」各種教室スタート！ *

各教室とも6/6 午前8時30分より

市スポーツ振興課（24-6287）で予約受付開始！

（一度に複数名分の予約は、ご遠慮願います。）

水泳教室（初級者から中級者対象）

：毎週金曜日 全8回コース

6/10 から毎週金曜日

午前10時15分～11時10分

対象... 初心者（クロール、背泳ぎ） 定員20人

午前11時15分～12時10分

対象... 中級以上（平泳ぎ、バタフライ）定員30人

参加費... 1,000円（定員になり次第締め切ります。）

水中ウォーキング教室（初級者から中級者対象）

：毎週金曜日 全8回コース

6/10 から毎週金曜日 午前10時15分～11時10分

定員15人

参加費... 1,000円（定員になり次第締め切ります。）

アクアピクス教室：週1回 全12回コース

午前の部... 6/21 から毎週火曜日 定員20人

午前10時30分～11時20分

夜間の部... 6/23 から毎週木曜日 定員20人

午後7時30分～8時20分

参加費：1,500円

各教室とも参加費は1日目にいただきます。また、プール使用料は毎回必要になります。

申込・問合せ... 市スポーツ振興課（24-6287）へ

「遊泳館」休館します

遊泳館は、6月2日から9日 まで、メンテナンス清掃のため、休館します。

皆様のご理解とご協力をお願いします。

第7回全国障害者スポーツ大会 「秋田わか杉大会」手話ボラン ティア養成講座受講者募集

とき...開講式 7月5日 午後
6時30分～8時30分(毎週火曜
日・全20回予定)

ところ...本荘由利広域交流センター
応募条件...1.平成元年4月1日以前に生まれ、秋田県内に在住、
在勤、在学している人
2.手話による簡単な日常会話
ができる人
3.秋田県の手話ボランティア
として登録し、大会期間中活動
できる人

受講料...無料(受講にかかる交通
費は自己負担)

定員...30名(先着順)

募集締切...6月20日

応募方法...由利地域振興局福祉環
境部等に備え付けの申込用紙に
必要事項を記入の上、秋田県聴
覚障害者協会までFAXか郵送
またはご持参ください。

問合せ...秋田県総務企画部 国体・
障害者スポーツ大会局 大会総務
課 県民運動班(018-860-5254)へ

子育てサロン「なかまっ子」 参加者募集

とき...6月11日 午前10時～正午

ところ...鶴舞会館 講堂

内容...紙芝居、工作、自由遊びなど
対象...親と子、祖父母と孫などの
ほか、どなたでも

参加費...無料

申込み・問合せ...6月8日 まで
由利本荘市社会福祉協議会本荘
支所(24-3634・24-2911)へ

現場はそのままに、まず110番

～犯罪の被害にあったらすぐ届出を～
事件解決には皆さんの理解と協力が
必要です。万一被害にあったら
『現場はそのまま、早い届出』をす
ることで、早期検挙と被害回復が
出来ます。犯人検挙のためにも、次
のことについてご協力をお願いします。

事件を知ったらすぐ110番...110番
通報により、近くにいるパトカーが
現場に急行します。警察官の到着や
配備の時間が短いほど、早く犯人を
検挙できます。

現場はそのままの状態が届出...届
出が早いほど、現場には犯人に結び
つく資料や痕跡が残っています。片
づけたりせず、そのままの状態届
出をしてください。

問合せ...由利本荘警察署

刑事課鑑識係(23-4111)へ

相 談

市民相談

とき...6月3日、10日、17日、
24日 午後1時～5時

ところ...市役所生活環境課

市民相談室

相談員...市民相談員、消費生活相
談員

内容...生活環境問題、消費生活相
談、人生相談(家庭問題等)

事前に電話で申し込みください。

人権・行政相談

とき...6月8日 午前10時～午
後3時

ところ...市役所附属会館

相談員...人権擁護委員、行政相談
委員

弁護士による無料法律相談

とき...6月22日 午前10時～午
後3時

ところ...本荘保健センター

予約受付...6月6日～9日

上記の申込み・問合せ

市生活環境課市民相談班(24-
6251)へ

その他

平成17年度本荘・由利地区 水防訓練大会

とき...6月11日 午前8時30分
～午後1時

ところ...子吉川左岸(本荘ポート
プラザアクアパル前)

6月は「男女雇用機会均等月 間」です!

性別によらない、個々人の意欲・
能力が発揮できる職場づくりにつ
いて考えてみませんか?

男女雇用機会均等セミナー

とき...6月16日 午後1時30分
～4時

ところ...ホテルメトロポリタン秋
田(秋田市中通)

内容...基調講演「経営戦略として
の女性活躍推進」帝人クリエイテ
ィブスタッフ株式会社 人材開発
部 女性活躍推進室長 黒瀬友佳子
氏 説明「次世代法に基づく
行動計画の策定並びに改正育児・
介護休業法について」秋田労働局
雇用均等室長 小山内恵子氏
問合せ...秋田労働局雇用均等室
(018-862-6684)へ

児童手当の現況届を提出してください

児童手当受給者は毎年、6月1日現在における所得および養育者の状況等の確認のため、現況届を提出することになっています。

対象...小学校3年生(9歳到達後最初の年度末)までの児童を養育して
いる方

届出期間...6月6日～17日

提出先・問合せ...市福祉事務所子育て支援課(24-6319)、各総合支
所福祉保健課(岩城総合支所は市民課)へ

現況届を提出しない場合は、差し止めになりますのでご注意ください。

自衛官採用説明会の開催について

とき...6月4日、8日 午後1時～3時

ところ...本荘由利広域交流センター

対象者...18歳以上27歳未満の男子

申込・問合せ...由利本荘募集事務所(22-3479)へ

各地区自衛官募集相談員の紹介

本荘地区 本間 諭(藤崎字藤代)、羽深良雄(石脇字田尻野)、遠藤忠
(浜ノ町)、佐藤 睦(石脇字上ノ山)

矢島地区 小番 勲(矢島町立石字悪戸)、佐藤一夫(矢島町七日町字下山寺)

岩城地区 山田 寿(岩城二古字横砂子)

由利地区 佐藤光治(土倉字谷地山元)

大内地区 田口雅敏(三川字白山田)、加藤秀朗(中俣字碓り)

東由利地区 寅田敏雄(東由利老方字西ノ浜)、大日向新一(東由利法内字宮ノ前)

西目地区 齋藤勢治(西目町沼田字新道下)

鳥海地区 佐藤久幸(鳥海町伏見字久保)、新田富祥(鳥海町下直根字打
越)、高橋忠(鳥海町上笹子字下野)

以上の方々平成17年度自衛官募集相談員として委嘱されましたので、
お気軽に自衛官募集等についてご相談ください。

情報ひろば

講座・講習会

平成17年度市ガス責任技術者・技能工の資格試験

とき... 6月17日 受付：午前9時30分 試験時間：午前10時
ところ... 市ガス水道局

受験資格... 責任技術者 = ガス技能工の資格を取得した者で2年以上の配管実務経験を有する者
技能工 = 1年以上の配管実務経験を有する者
または、ガス供給施設工事または給水装置工事の技術上の実務に関し、1年以上の経験を有する者

申込・問合せ... 6月6日 ~ 10日までに、市ガス水道局管理課 (22 - 4375) へ

子育て講演会のお知らせ

とき... 6月27日 受付：午前9時30分 ~ 10時

ところ... 本荘保健センター
演題... 「食」からみた子育てについて
講師... 本荘市由利郡歯科医師会 会長 小松義典氏

対象... 子育て中の方
申込・問合せ... 本荘保健センター (22 - 1834) へ

託児室を設けますので、希望の方は6月17日 まで申し込みください。(先着20組)

初級・中級ごてんまり刺し子教室

とき... 6月27日、29日、30日 午前9時30分 ~ 午後3時
ところ... 本荘由利地域職業訓練センター

講師... ・ごてんまり = 佐々木トキ子氏、佐々木孝子氏・刺し子 = 井上由美子氏、佐藤久子氏

受講料... 各1,000円
定員... 各20人
締切... 6月17日 午後5時まで
申込・問合せ... 本荘総合支所産業課 (24 - 6349) へ
昼食を持参ください。

6月は「外国人労働者問題啓発月間」です。

外国人労働者の
適正な雇用・労働条件の確保と
不正就労の防止に
理解とご協力を！

外国人の雇用についての
ご相談は、
最寄りの労働基準監督署
又はハローワークまで

問合せ...ハローワーク本荘 (22 - 3421) へ

本荘支部スポーツ少年団 指導者研修会

とき... 6月20日 午後6時 ~
ところ... セミナーハウス
内容... ケガの予防と応急処置
(テーピング実技)

講師... 工藤克之氏
参加費... 1,500円 (テーピング代)
締切... 6月8日 まで

とき... 7月12日 午後6時 ~
ところ... セミナーハウス
内容... ジュニア期におけるスポーツ栄養学

講師... 佐々木三津子氏
参加費... 無料
締切... 7月6日 まで
申込・問合せ... 各単位団代表者か
本荘支部スポーツ少年団 (22 - 1110) へ。

「中央地区体験活動 推進フォーラム」

~ 広げよう、語り合おう
体験活動・交流の輪 ~

とき... 7月2日
午前9時30分 ~ 午後3時30分
ところ... 岩城少年自然の家
対象... 子どもの体験活動に関わる
指導者・関係者、地域での体験活動に参加している子どもとその親、体験活動に関心のある方
内容... 体験交流活動、体験活動について語る会

講話「秋田森の会風のハーモニー」 佐藤清太郎氏
グループ協議

募集期間... 6月1日 ~ 15日
申込・問合せ... 中央教育事務所由利出張所 社会教育担当 (22 - 3673) へ

詳細については各学校、公民館等に
掲示の募集要項を参照してください。

募 集

税務職員募集 (高校卒業程度)

仙台国税局では、国の財政を支える税務職員を募集しています。

受験資格... 昭和60年4月2日から昭和63年4月1日までに生まれた人

受付期間... 6月21日 ~ 28日 まで

試験日および試験内容... 第一次試験 (教養試験、適性試験、作文試験) 9月4日

第二次試験 (人物試験、身体検査) 10月13日 から20日 のいずれか指定する1日

申込・問合せ... 最寄りの税務署、人事院東北事務局 (022 - 221 - 2022)、仙台国税局人事第二課 (022 - 263 - 1111) へ

尾崎スポーツクラブ (総合型地域スポーツクラブ) 会 員 募 集

気軽にスポーツを楽しみ、仲間づくりをしましょう。

とき... 月 ~ 土曜 午後7時 ~ 9時
ところ... 尾崎小学校体育館

内容... 月曜 = 8人制バレーボール
火曜 = ユニホック、水曜 = ミニテニス、木曜 = バスケットボール、金曜 = バドミントン、土曜 = 9人制バレーボール

年会費... 500円
申込・問合せ... 本荘教育事務所生涯学習課 (22 - 1110) へ

枝垂れ桜の寄贈

3月13日に結成されたゆり本荘ライオンズクラブより、本荘公園広場に枝垂れ桜の成木1本を植樹寄贈いただきました。



市民からの伝言板

7月1日号掲載希望の原稿は6月15日が締め切りです。

子育て・地域支援講座(全2回)

人と人のつながりを考える(1回目)

とき... 6月16日 午後1時30分~3時30分

ところ... ポンパル

テーマ... あなたは自分が好きですか~健全な自己愛と自己中心性について考える

人と人のつながりを考える(2回目)

とき... 7月23日 午後1時30分~3時30分

ところ... 鶴舞会館 講堂

テーマ... 男としての自分 女としての自分~性を前提とした人間関係について発達的に考える

講師... 秋田大学医学部保健学科助教授 佐々木久長氏

対象... 老若男女どなたでも気軽にご参加ください

資料代... 500円(2回分、なお1回は300円)

問合せ... 子育てサポートグループ「まんま」(24-0749)

東海林さん(22-1705)、茂木さん(55-3356)、
畠山さん(69-2600)へ

託児(無料)必要な方は前もってお知らせください。

「いっしょにあそぼ」会員募集

保護者と子ども・会員が一緒に物を作ったり、遊ぶことでストレスを解消して、友達のわ(和・輪)を広げましょう。

とき... 毎月1回行います

6月7日 午前10時~正午 押し花

7月9日 午前10時~正午 七夕会

ところ... 鶴舞会館 講堂

入会希望の方は当日直接会場においでください。

問合せ... 子育てサポートグループ「まんま」(24-0749)

東海林さん(22-1705)、茂木さん(55-3356)、
畠山さん(69-2600)へ

子育て支援「さくらんぼ教室」参加者募集

とき... 毎月第3土曜日 午前9時~11時

ところ... 本荘カトリック幼稚園(給人町)

内容... 幼稚園の遊具で遊んだり絵本や紙芝居を見ます
対象... 保育園や幼稚園に入園していない乳幼児とその保護者

持ち物... 着替え、内ズック

問合せ... 本荘カトリック幼稚園(22-2068)へ

押し花教室

簡単な押し花です。一緒に楽しく作ってみませんか。

とき... 6月10日、24日 午前10時~11時30分

(初級コース全4回)

ところ... ポンパル

持ち物... ハサミ、カッター、定規、シャープペンシル
参加費... 1回1,000円程度(材料費など)

申込・問合せ... 6月6日 まで保科さん(23-5797)へ

ピースアクセサリー教室

とき... 6月15日 午前9時30分~11時30分

ところ... ポンパル

参加費... 1,000円(材料費別1,000円程度)

申込・問合せ... 木島さん(24-0125)へ

コロナー祭を開催します

とき... 6月12日 午前10時~午後2時

ところ... コロナー中央公園(雨天時はコロナー体育館)

内容... 演芸の部 コロナー利用者による演芸、創作舞踊
(浪華流 由利の会 家元 三浦浪華)、アトラクション
(高橋昭氏)、コロナー軽音楽サークルの演奏
西目中学校吹奏楽部演奏

販売会と出店 販売店(各種花苗・野菜苗・軍手・陶器・木工製品・Tシャツほか)

出店(綿あめ・ポップコーン・金魚すくいほか)地域の店(近隣施設および作業所生産品・ラーメン・そば・うどん)

問合せ... コロナー総務課(33-2255)へ

由利本荘市太極拳協会会員募集

とき... 毎週木・土曜日 午前10時~正午

ところ... 鶴舞会館

とき... 毎週月曜日 午後2時~4時

毎週木曜日 午後6時~8時

ところ... ポンパル

会費... 1,000円(70歳以上、障害者の方は無料)

申込・問合せ... 細矢さん(23-2630)へ

第1回カジュアルダンスパーティーのお知らせ

とき... 6月12日 午後1時30分~4時

ところ... アクアパル

会費... 1,000円(前売券=抽選券付)

問合せ... ダンスプラザ・タケウチ(090-3363-9263)へ

第35回由利本荘市由利郡小学校卓球大会開催

とき... 6月12日 午前7時会場 午前8:30 開会式

ところ... 本荘体育館

種目... 小学校4~6年で学年別、男女別に実施

参加資格... 小学生。参加料400円当日お支払いください。

申込先... 〒015-0817 由利本荘市中町10(株)本間印刷
所内由利本荘市由利郡卓球協会宛 または、メール
で猿田和樹さん(秋田県立大学) kazuki@bea.hi-
ho.ne.jp 宛(申込用紙は <http://hytta.infoseek.ne.jp/>
からもダウンロード可)

申込締切... 6月6日 必着

その他... ゼッケンを背にはってください。タイムアウト制は採用しません。開場時間は7時です。

問合せ... 篠田さん(090-8615-4453)へ

内科・小児科 **休日応急診療所** (午前10時~午後4時)

日	医師名	6月の診療日と予定当番医師 当番医師は変更する場合があります。 問合せ: 本荘由利広域休日応急 診療所(堤脇30:旧医師会病院 24-3917、平日は市福祉保健部健 康管理課 22-1834)へ
5	前原 巳知夫	
12	西成 民夫	
19	西村 茂樹	
26	酒見 喜久雄	

6月の献血日程

日	場所	時間	問い合わせ	備考
5日	鳥海健康広場	午前10時~午後1時	鳥海総合支所 福祉保健課 57-3501	新緑まつり開催中
		午後2時~3時		
9日	道の駅にしめ	午後3時30分~4時30分	西目総合支所 福祉保健課 33-4620	



イベント情報

2005鳥海「新緑まつり」

とき... 6月5日 午前9時30分～午後3時
 ところ...鳥海健康広場(雨天:トレーニングセンター)
 内容...藤かおりや高瀬まみの歌謡ショー、エンジェルひばり
 ものまねショー、百宅そば早喰い大会、大抽選会、草花市、
 焼き肉ガーデン、フリーマーケットほか。
 問合せ...鳥海総合支所産業課(57-2205)へ

鳥海山百宅口山開き

とき... 6月19日
 ところ...鳥海山百宅登山口(大清水園地)
 内容...受付(午前7時30分～8時)安全祈願祭(午前8時～)、
 記念登山(午前8時45分～午後4時30分、百宅口登山道)
 携行品...食料・飲料水、雨具、登山できる服装など
 その他...送迎バス運行(鳥海総合支所発午前6時30分・定員
 20名・先着順)
 申込...市観光協会鳥海支部(57-2205)へ。参加料...1,000円
 記念登山は希望者のみの参加で、自己責任となります。

おとなり情報

象潟町 郷土資料館展示替え「象潟と北海道展示」

とき... 6月1日から平成18年5月下旬
 開館時間...午前9時～午後5時
 休館日...毎週月曜日
 入館料...大人150円、高校生100円、小・中学生50円
 問合せ...象潟町郷土資料館(43-2005)へ

象潟町 延年チョウクライ口舞

とき... 6月11日 午後11時ごろ～
 ところ...金峰神社(小滝地区)
 問合せ...象潟町郷土資料館(43-2005)へ

仁賀保町 紙コップロケットをつくろう!

とき... 6月4日、11日、18日
 午前10時～11時30分、午後1時30分～3時
 ところ...フェライト子ども科学館
 参加費...無料(ただし入館料は必要です)

仁賀保町 秋田草刈唄全国大会 in にかほ

とき... 6月18日、19日 午前10時～
 ところ...仁賀保町勤労青少年ホーム
 内容...18日:開会式、高齢の部予選、大賞の部一次予選
 19日:大賞の部二次予選、年少、高齢、大賞の部決選
 入場料...前売り800円、当日1,000円、中学生以下無料
 問合せ...仁賀保町公民館(37-3121)へ

図書館



インフォメーション

本荘図書館 22-4900

6月のおはなし劇場
 とき... 6月11日 午後2時
 ところ...児童閲覧室

6月の展示
 一般「戦後60年」コーナー
 児童「カエルの絵本」コーナー

岩城図書館 73-3673

基礎からはじめるパソコン講習会
 平日コース... 6月15日、16日、17日
 午後1時～4時
 夜間コース... 6月10日、17日、24日
 午後6時30分～8時30分

対象...20歳以上市内在住者
 費用...無料
 定員...各10人(定員になりしだい締切)

由利図書館 53-2121

クイズに挑戦! 目指せ検索の達人
 クイズの答えを図書館の本や資料を使って探し出
 してください。

答えを見つけたときのうれしさや調べることの面
 白さを体験しましょう。

とき... 6月25日 午後2時
 参加対象...小学校中学年以上(挑戦希望者はど
 なたでもOKです。)

参加申込... 6月17日 まで由利図書館へ

6月の休館日
 本荘図書館 = 19日、30日
 岩城図書館 = 6日、13日、20日、27日
 由利図書館 = なし。毎日開館しています。

お く や み

佐藤與一郎氏(旧本荘市功労者・石脇字田尻
 野)は、5月3日午前5時57分永眠されました。
 氏は、昭和41年5月から平成2年5月ま
 での6期24年の長きにわたり石脇財産区議会議
 員として、この間、昭和57年5月から4年間
 は副議長を務められ、地域の発展と地方自治
 の向上に尽力されました。平成8年旧本
 荘市地方自治功労者顕彰。享年84歳。

谷口圭一氏(旧東由利町議会議員・東由利
 老方)は、5月7日午後9時48分永眠され
 ました。氏は、平成3年8月5日に町議
 会議員に当選され、翌年7月22日まで町
 政の円滑な運営に努められたほか、昭和
 59年4月以来21年の長きにわたり、交
 通指導隊隊長として地域の交通安全に
 尽力されました。享年70歳。

歩いてみよっ！

緑が美しいこの季節、野や山へ出かけて、自然を満喫してみませんか？
矢島地域花立堤周辺に、自然にも体にも優しい遊歩道ができました。



地元スギ間伐材を利用 チップの遊歩道完成

国・県の田園空間整備事業の補助を受け工事を行っていた遊歩道が、昨年十一月矢島地域花立堤周辺に完成。新緑の季節を迎え、訪れた人たちから、好評を得ています。
平成十四年度から整備を進めていた同遊歩道は、全長三千メートル。歩道表層部に地元間伐材のチップを使用することにより、水はけがよく、足への負担がかかりにくくなっています。この工法で施工された遊歩道としては、国内でも最大級の規模です。
ブナやシラカバなどの木立を抜け、ミズバショウが咲き誇る中、堤を渡る風を感じながら、随所から見え隠れする霊峰鳥海山の姿を楽しんでみませんか？

自然と遊ぶ 鳥海高原花立牧場公園案内図



花立牧場工房ミルジー



宿泊センター ユースプラト



お問い合わせは
総合案内所ユースプラトへ
(TEL 0184-55-2929)