

ゆり 広報 ほんばよう

No. **29**
平成18年
2006 6/1

編集・発行 / 由利本荘市広報広聴課
<http://www.city.yurihonjo.akita.jp>

主な内容

男女共同参画計画まとめました...
遠藤博士を招き講演会開催.....
地域イントラネット開通式挙行...
6月は環境月間.....



花のある街へ

～ 子ども公民館活動で花植えする少女たち～

(表紙の紹介は32ページに)

あなたは、「男性だから、「こうあるべき」、「女性だから、これではできない」などと思うときはありませんか。また、年齢などに縛られて、生きづらく感じるときはありませんか。

少子高齢化や国際化が進む現代は、さまざまな家族形態や生活環境があり、たくさんの情報であふれています。社会がめまぐるしく変化する中で、性別による縛りや偏見にとらわれず、だれもが自らの選択によって充実した生き方ができるように。市では、市民だれもが互いに支え合い、喜びも責任も分かち合える住みよい社会の実現をめざし、男女共同参画計画をまとめました。

ひとと人と響きあう

まちづくりをめざして

男女共同参画計画をまとめました

この計画は、平成十八年度から十二年度までの五力年を期間とするもので、平成十一年六月に制定された男女共同参画社会基本法の規定をもとに、国の「男女共同参画基本計画」および県の「あきた女と男のハートニープラン」との整合性を保ちつつ、男女共同参画社会の実現に向けたさまざまな施策を、市民とともに考え、行動するための方向性を示したものです。

策定にあたっては、旧市町の男女共同参画計画を参考に、地域特性などを反映させた計画となるよう検討したほか、住民代表十九人による推進懇談会を開催したり、無作為に抽出した五千人を対象に「男女の意識と生活実態調査」を実施したりしながら、今後の具体的な施策の展開に

住民の意見を反映させるよう努めています。

3つの基本理念

計画では、女性と男性がイコール・パートナーシップ（＝）で築き上げる、バランスのとれた真に豊かな社会の実現をめざすために、次の3つを基本理念に掲げています。

男女とも一人の人間として等しく尊重され、あらゆる分野に対等な立場で参画できる社会

社会参加意欲にあふれた女性も男性も、自らの選択によって充実した生き方ができる社会

男女がお互いに支え合い、自由に意見を言い合え、喜びも責任も分かち合える社会

イコール・パートナーシップ：対等で友好的な関係 お互いに頼り・頼られる



信頼関係を作り上げる活動。および、その活動を通じて作り上げられた関係。

基本目標 人権の尊重と男女平等に対する意識づくり

市民一人ひとりの基本的な人権が尊重され、個性と能力を発揮できるよう、性別によって男女の役割を固定的に考える意識の解消と暴力の根絶に向けた環境の整備を図ります。

また、男女が自由に生き方を選択できるように、幼児期から生涯にわたって、お互いを思いやり尊重しあう教育や学習を推進します。

基本目標 男女共同参画による活力にあふれたまちづくり

地域社会において、男性も女性も互いに個性を発揮し、意見を述べ合え、喜びも責任も分かち合えるような環境の整備を図ります。また、あらゆる場で男女双方の視点による企

男女の地位が平等になっていると思いますか？

女の意識と生活実態調査から～

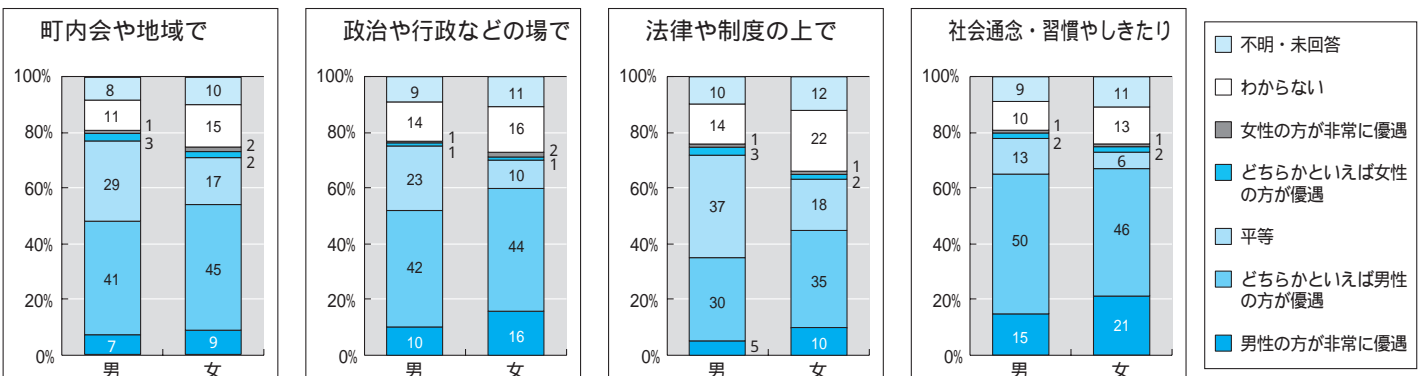

ご利用ください 共同参画推進活動室

「市男女共同参画推進活動室」をご存じですか？

本荘由利広域交流センター内にある推進活動室は、男女共同参画社会推進の拠点施設として、市が平成16年10月に設置したものです。

活動室には、インターネットも利用できるパソコンやプリンター、図書などを備えており、男女共同参画に関する情報収集や、少人数の打ち合わせ、グループ活動などに利用できます。

利用料は無料ですが、事前に利用団体登録が必要です。登録できるのは、男女共同参画推進に関する活動を行う団体（個人は不可）で、構成員に市民や市内に勤務している方が含まれていることが条件です。登録方法などは、お気軽に市共同参画交流課（☎24-6235）へお問い合わせください。

6月は 男女共同参画推進月間

豊かで活力ある社会を実現し、男女が共に生きがいをもって充実した暮らしができるためには、意欲と能力のある女性が社会で活躍できるような社会経済の構造改革が必要です。「雇用」「起業」「NPO」「農業」「まちづくり」「国際」などの分野で、女性がチャレンジできるさまざまな支援環境の整備が進められます。

6月は秋田県の『男女共同参画推進月間』、23日～29日は国が提唱する『男女共同参画週間』。この機会に、あなたも考えてみませんか？あなたができる男女共同参画を-

現在、家族や生活の形態が変化しているにもかかわらず、家事・育児・介護の比重は女性に偏りがちです。

基本目標 男女が手を取りあって

ともに暮らせる家庭づくり

男女共同参画社会は、性差を否定すること、「男らしさ」「女らしさ」や男女の区別をなくして人間の中性化をめざすこと、家族やひ

な祭りなどの伝統文化を否定すること、などを求めているものではありません。しかしながら、人間には生まれながらの生物学的性別がある一方で、社会によつて作り上げられた社会的性別が存在し、性差別や偏見などにつながっている場合があります。それらの元になる社会制度や慣行は、社会的な合意を得ながら見直すことも必要でしょう。何よりも大切なことは、だれもが自分らしく生きることのできる共同参画社会のあり方を、私たち一人ひとりが自身の問題として考えてみることです。

基本目標 生涯にわたり

男女ともはつらつと過ごす健康づくり

計画書は、市役所や各総合支所、公民館などの公共施設や、市ホームページ（<http://www.city.yurionio.akita.jp/>）でもご覧いただけます。

市では今後、この計画に沿ったさまざまな取り組みを予定しておりますので、皆さまのご理解とご協力をお願いいたします。

画・運営ができるよう、特に女性の参画を進めるため、環境づくりに努めます。さらに、市民の国際理解を深め、在住外国人にも暮らしやすい環境の整備を図ります。

基本目標 男女が

いきいきと働ける環境づくり

性別によらず個人の能力を十分に発揮するには、雇用の場において、女性が男性と均等な機会・待遇を確保できることが必要です。そのため、男女労働者間に生じている格差と、就業分野・形態における男女の偏りの解消を推進し、家庭と職場の両立が図られる環境をめざします。また、女性が新しい分野に就業するための支援に努めます。

基本目標 生涯にわたり

男女ともはつらつと過ごす健康づくり

男女がそれぞれの身体特徴を理解し、特に女性は妊娠や出産のための機能が備わっていることから、健康維持・増進を図りながら安心した生活を送れるよう支援します。また、高齢者や障害者とともに社会を支える一員として活躍できる機会を提供するなど、充実した生活を送ることができる環境の整備を図ります。

由利本荘は男女共同参画社会？～男

市では昨年9月、市内にお住まいの5,000人の方々にご協力をいただきながら、「男女共同参画社会づくりアンケート～男女の意識と生活実態調査」を実施しました。

調査は、男女の役割意識や女性の人権・地位、地域活動や子育て、介護など8項目についてお伺いしたもので、2,051人の方々から回答をいただくことができました。

集計の結果は、今後、広報紙面でお知らせしていく予定です。

いずれの場面でも、男性と女性では感じ方に違いがあるようです。あなたはこの違いをどう考えますか？

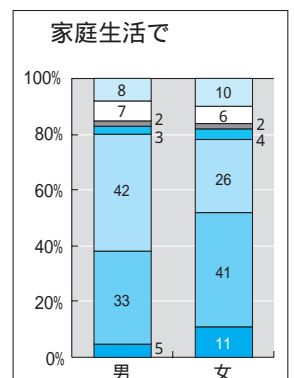
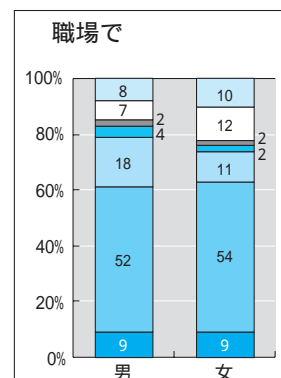
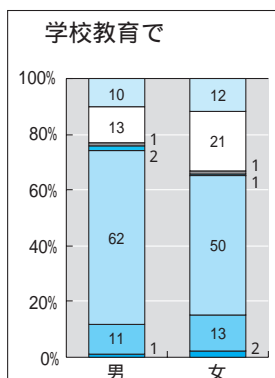

高脂血症治療薬の開発に寄与した世界的な功績により、ノーベル賞に匹敵するとされる「日本国際賞」を受賞した遠藤章博士（東由利法内出身、バイオファーム研究所所長）の受賞記念講演会が五月十三日、市内のホテルで開かれ、約五百人の聴衆に感銘を与えました。

講演に先立ち、柳田弘市長が「第二十二回日本国際賞を四月に受賞された遠藤博士は郷土の名誉と誇りです。合併間もない由利本荘市に対し素晴らしいプレゼントをいただきました」とお礼を述べ、博士の受賞を祝福しました。『自然からの贈りもの』『コレステロール低下薬「スタチン」はこうして生まれた』と題した講演で遠藤博士は

「山や川で遊んだことが『日本国際賞』につながった

「毎日鳥海山を眺め、ふるさとの自然豊かな山や川で遊び、家族と過ごした体験が『スタチン』を生み、国際賞につながった」と、由利本荘市に対する郷愁と感謝の思いを込めて語りました。また「地味なカビや菌の研究に根気よく取り組むことができたのは、祖父とのキノコ採りや母の麹作りの手伝い、父から聞いた稲のイモチ病菌はカビであることなど、幼いときの体験や見聞があったから」とし、「壁に当たっても



遠藤博士を招き、「受賞記念講演会」開催

遠藤博士の記念講演を聴いて

自然や科学に親しみたい

佐藤 由衣さん
(由利高校・3年)



自然に接している中から疑問を持ち、そこから科学が生まれることを感じました。まだ進路は決めてませんが、自然や科学に親しみたいと思いました。

控えめな少年でした

阿部 政三さん
(東由利法内・73歳)



一緒に小学校に通学した博士は同級生の誇りです。勉学はもちろん、ラジオを組み立てるなど、並みの能力ではないのに、実力をほのめかすことなどしない少年でした。



約500人の聴衆が遠藤博士の講演に聞き入りました

苦にせず研究を続けられた粘り強さは、ふるさとのこの地に生まれ育って培われたものです」と述べました。

博士は、血中コレステロール値を下げる物質「コンパクチン」の効用を、幼少時に飼育した経験のあるニワトリで確認して新薬誕生となったエピソードを紹介。何度かの転機にもくじけず、発見した物質が臨床試験などで劇的な効果を表し、世界的に評価が高まっていく過程など、ドラマチックな展開に会場全体が引き込まれていました。

遠藤博士の発見をきっかけに研究が進んだスタチンと総称される薬は、現在では世界中で約三千万人の人々に使われ、心筋梗塞や脳梗塞の予防に役立っています。両親を脳卒中で亡くしたことに触れ、「もう三十年早く開発できれば、親孝行できたのに」と回顧する姿に、家族や郷土を強く愛する博士の人柄がうかがわれました。

最近、野宿をしながら白神山地で八百力所の土を採取した話など、研究活動への意欲を示して講演が締めくくられると、受賞を祝い、併せて笑いを交えた分かりやすいお話に聴衆は大きな拍手を送り感謝を表していました。

地域イントラネットが開通

市長あいさつ「地域一体となるためには、情報の一元化が大切」

昨年九月から工事を進め、今年三月に完成した地域イントラネットの開通式が五月十九日、本荘由利広域行政センターで行われました。

地域イントラネット整備事業は、国の補助を受け高度情報化社会に対応し一体的に行政情報を提供するシステムを整備する事業で、総事業費は七億千七百五十万円。送受信装置、行政情報・映像情報提供や災害対応情報システムなどの整備などを行い、現在各総合支所や小・中学校など百九の主要公共施設を総延長約百四十キロメートルの光ケーブルで結んでいます。

開通式で柳田市長は「合併して地域が一体となるためには情報の一元



開通祝い、テープカット



館合第一寿会のメンバーはパークゴルフの楽しみを語った



長い歴史を歩んできた亀田・道川の両婦人会



西目中学校では募金運動などの生徒会活動を報告



画像を見ながら対話する柳田市長

化が大切だ。大きな都市が栄え、地方が陰ってはならないし、日本のこ

こに由利本荘市ありということを示すには、他を制して抜きん出ることが大切と考え、地域イントラネット整備に取り組んだ」といち早い事業への取り組みの意義を述べました。

テレビ会議システムで対話

テープカットの後、市内十カ所に設置されている防炎情報用ライブカメラのうち、アクアパルなど五カ所から中継。広範な市域をカバーするリアルタイムな映像が、会場に設置された大型モニターに映し出されました。

続いてテレビ会議システムを活用し、岩城総合支所に集まった亀田・道川両婦人会や、東由利総合支所に会した館合第一寿会が柳田市長と対談。その後西目中学校、本荘東中学校、笹子小学校と会場の四地点が同時に結ばれて、画面の向こうの元気な児童・生徒たちと柳田市長との対話が行われました。

婦人会、老人クラブ活動や児童・生徒たちの学校紹介の模様などがモニターを通して生き生きと会場に伝わる様子を見た参加者からは、導入したシステムがより快適な、高度情報化社会に対応した市民サービスの提供につながると共に、システムを有効活用した活動や学習の広がり期待する声が聞かれました。

平成十九年から国が導入する、新たな経営所得安定対策の推進を図ることを目的に、五月十日、寺田典城知事が県内の農家を訪れ、生産者と同じ目線で意見交換を図る「あぜ道ミーティング」が行われました。

この日は由利と雄勝の地域振興局管内を巡回。本市では、折林集落（本荘地域）など四地区で農家との話し合いが持たれました。

あぜ道ミーティング

生まれる余力を、野菜づくりに

折林集落（本荘地域）

昨年（うしな）から直播きによる水稻栽培を実施している（有）折林ファーム。寺田知事は「直播きによってハウス管理など春先の農作業は格段に減少する。作業の軽減で生まれる余力を、米プラスアルファにつなげてほしい」と期待を寄せ、「土地柄で風が強く、ハウス栽培が難しい」との住民の声に、「中央の市場では、売れるのに秋田の農産物が不足している状態。おくせずどんどん新しい農業にチャレンジしてほしい」と激励しました。

集落営農で、複合経営めざして

前郷東部地区（由利地域）

今年度（今年）に仮称・農業生産法人（株）ファーマーを設立予定の認定農業者を訪問。「集落営農になれば専門性が生かされる。稲作以外にも力を入れ、複合経営を目指す



寺田知事「夢を持って大きく育つように」
「ご婦人方、そうですね」

（前郷東部地区で）

4地区で農家と直接対話

してほしい」と話し、新しい対策への理解を求めました。農家からは「次の世代に地域の農業を守ってもらうため、その足がかりを作らなければ」と法人化を決意した。建物や機械の買い取りにあたっては、県の支援をお願いしたい」と要望がありました。

認定農家も一層の合理化が必要

沢内集落（矢島地域）

現在、集落の農地の八割を耕作し、さらに規模拡大を目指す認定農業者を訪問。農家からは「組織化も大事だが現在の個々で十分な収益をあげている現状のままでいいのではないか」との意見に対し、寺田知事は「奥さんに専従者給与を支払っている点など、この地域は先進的だ。だが、認定農家もより一層の合理化を進めるべき」と話し、「今後も夢を持って取り組んでほしい」と奮起を促しました。

集落営農で地元産野菜の出荷を

貝沢集落（鳥海地域）

地元産物の加工グループが作った「山菜づくし弁当」に舌鼓を打ちながら、地域住民など約五十人と会食。貝沢美土里ファームを中心に集落営農を目指す（聞き、「苦労があるだろうが、市や県、農協などへ相談してほしい」と促し、「大事なのは利益をあげる」と。利益があれば後継者が出てくる。おいしい野菜をどんどん市場へ出荷してほしい。個々の力では無理でも、集落営農では可能になる」と制度のメリットを強調しました。



前郷東部地区には
柳田市長が同行



沢内集落で
貝沢集落で



折林集落で



今年度の行政協力員会議が四月二十五日に岩城地域で、同月二十八日には東由利、大内、西目地域で、五月九日に矢島地域で開催されました。この会議は、行政協力員の皆さんに市の新しい施策や主要事業を説明するとともに、地域の発展のため引き続き支援を願う趣旨で、例年、新年度のスタートに合わせて開催されています。

会議では、新しく行政協力員となられた方に柳田市長が委嘱状を交付した後、市担当部長および総合支所の各課長から、平成十八年度予算に



住みよい地域づくりを目指し、各地域で開催中の行政協力員会議（東由利総合支所）

市政のさらなる推進にご理解、ご協力を

各地域で「行政協力員会議」を開催

盛り込まれた住民自治活動支援交付金事業などの概要について説明をしました。

柳田市長はいさつの中で、「今年度の大きな事業にケーブルテレビの設置があり、これは行政が広域化するほど重要な事業となりますので、加入率の向上にご協力をお願いします。また、集落営農については、各種支援を受けるためにも当面は国の方針に基づいて行うこととなりますが、バイオテクノロジーの導入など、付加価値のあるものにしなければならぬ」と考えています。地域発展のためには住民のやる気と財力が

必要。財政的な厳しさからの合併だったこともありませんが、民間の力も借りながら、住みたいまちづくりを進めるために努力しておりますので、なお一層のご理解とご支援をお願いします」と、市政のさらなる推進に協力を要請しました。町内会からは道路整備、雇用や農業、防犯、ゴミ処理など、さまざまな地域課題にかかる要望や意見が寄せられました。

なお、行政協力員会議はこの後、六月二日に本荘、鳥海地域での開催が決まっています。

市担い手育成総合支援推進員委嘱状交付式が五月八日、広域行政センターで行われました。

これは、平成十九年度から始まる「品目横断的経営安定対策」の支援対象となる農地面積の確保を目標に、「担い手」に対して農用地利用の円滑な推進を行うために、市が推進員を委嘱するもので、農業委員の中から公選で選ばれた三十人に柳田市長から委嘱状が手渡されました。

柳田市長は「現在、農業については悩みが付きませんが、悩んで悩みぬ



30人の推進員が出席して行われた交付式

制度対象農地面積の確保をお願いします

由利本荘市担い手総合支援推進員委嘱状交付式

いて希望を見いだせるよう協力願いたい」来年開催される秋田わか杉国体は県農業においても、絶好のPRの場であり、最高のチャンスでもある」と、取り組みに対する意気込みも話しました。

また、五月一日には、市農業水産課並びに各総合支所産業課内に、担い手育成総合支援窓口も設置しており、基幹産業である本市の農業発展のため、推進員の皆さんのこれからの活躍が期待されます。

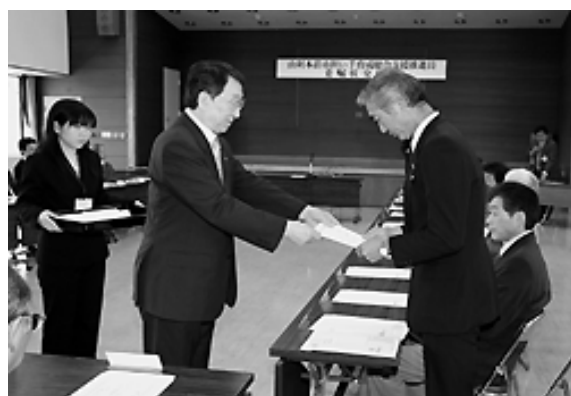

柳田市長から推進員一人一人に委嘱状を交付



色鮮やかな八重桜の下を快走



夜空に咲いた光の大輪



野点茶会での親子連れ



東由利・八塩いこいの森で
催し多彩に、盛大に

「黄桜まつり」、2万人でどぎわう

4月29日から5月14日まで開かれた観桜会に合わせて、5月13、14日に第22回黄桜まつりが、東由利地域の八塩いこいの森で開催されました。900本のソメイヨシノ、700本の八重桜、400本の黄桜（御衣黄、ウコン）が咲き誇る八塩ダム湖畔を会場に多彩なイベントが行われ、期間中、延べ2万人の人出でにぎわいました。

八重桜、黄桜がともに満開を迎えた13日には、野点茶会やカラオケ交流会、パークゴルフ大会が行われたほか、夜の湖上花火大会では、水中花火やスターメインなど約600発が光の大輪で湖面を彩り、観衆を大いに魅了しました。

五月晴れとなった14日には1万人の人出を記録。健康ウォークマラソンでは、363人の選手がダム湖周回コースで健脚を競いました。また、恒例となった黄桜歌謡ショーでは、門脇陸男さんがヒット曲「祝い船」を披露しました。

きずな

絆の桜の下で 当時をしのび和やかに

太平洋戦争（第二次世界大戦）時の集団疎開で築かれた、生徒と受け入れ先の石沢地区住民の交流の証を後世に伝えようと整備された「石沢絆の茂里」。小高い丘にあるこの茂里からの見晴らしは、当時の旧石沢村の面影がしのべられます。

石沢地区に集団疎開していたのは、東京女子師範学校附属高等女学校（現お茶の水女子大附属高校）の生徒・教師合わせて117人。お世話になったお礼にと10年ほど前、「石沢に桜を贈る会」（鈴木道子代表）を組織し、疎開生徒の人数に合わせて109本の桜を植栽し、その後も桜の寄贈や心の交流をつづった「水の瀬きよき」の発行などを続けておりお世話になった疎開先を訪ねて再会を喜ぶ人も少なくありません。

同会では交流の証を伝えるために役立てほしいと市に100万円を寄附されたばかり（本紙5月15日号掲載）。桜の花が咲きそろった5月上旬、この茂里を訪れた8人の皆さんが、小高い丘から当時を追懐し、絆の桜を愛でながら和やかに談笑しました。

大きく育ち、豊かな森に 「水源の森」づくりの植樹会

5月7日、西由利原「水源の森」づくりをねらいとした植樹会が開催されました。



この行事は育林による水質の向上などを目的として、春の植樹週間に合わせて行われているもので、この日は本荘水源の森育成会メンバーや親子連れ、ボランティアなど100人が参加。スコップで穴を掘り、エンジュや桂、ケヤキの苗木500本を丁寧に植樹しました。また、これに先立つ4月29日には同地内でブナ100本が植えられました。

西由利原は本荘地域などに供給する上水道の水源池3カ所を有しています。緑豊かな郷土をいつまでも。



◀大物をキャッチー(ニジマスつかみ捕り)

▶出店も盛況



本荘公園に響く歓声

咲き誇る10,000本のツツジに彩られ、イベントは大盛況!!



完食、
一番乗り!

会場を沸かせた「本荘うどん早食い大会」



第24回つつじまつりが5月14日から28日までの期間、本荘公園で行われ、たくさんの行楽客でにぎわいました。

ツツジの見ごろを迎えた21日には、さまざまなイベントを実施。本荘公園内のせせらぎ水路で行われたニジマスのつかみ捕りでは、子どもたちが歓声をあげながら、水路に放たれた体長20cm余りのニジマスを夢中になって追いかけていました。

また、男女の部で行われた恒例の本荘うどん早食い大会では、驚くほどの速さで平らげる参加者が観衆を圧倒。優勝者を予想する「勝ち人投票」も同時に行われ、声援を送る観客らが大会を盛り上げていました。

このほか、公園内を散策しながら問題に答えるウルトラクイズやフリーマーケット、特産品の即売会、呈茶なども行われ、色鮮やかな本荘公園には終日、歓声が響き渡っていました。

6月は環境月間

6月5日は
環境の日



恵まれた自然環境を大切に。(写真は鳥海ブナ林)

ごみを生かす社会へ

私たち由利本荘市民は豊かな自然に囲まれ、恵まれた環境の中で生活しています。一方、便利な生活の中で資源の浪費や不法投棄などにより、自然破壊が進んでいることも確かです。ごみを『捨てる社会』ではなく、『生かす社会』へ、一人一人が考え、行動していきましょう。

ごみの減量化を応援します！

ご家庭で生ごみを処理するために電気式生ごみ処理機やコンポストを購入・設置された方に補助金を交付しています。

補助金額：購入価格の三分の一以内、上限三万円

申請には、申請書のほか、領収書保証書、カタログ、補助金の振込先がわかる預金通帳が必要です。

問い合わせ：市生活環境課（☎24 6253）、各総合支所市民課

市のごみ排出状況

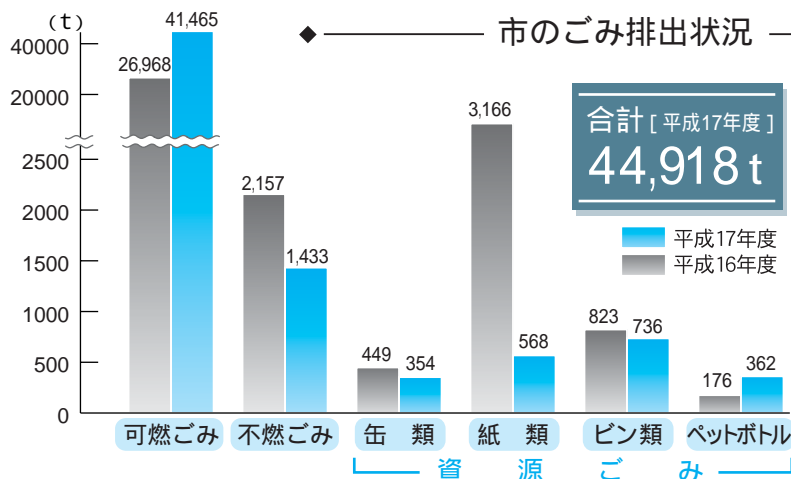

1日1人あたり

可燃ごみ	1,261g
不燃ごみ	43g
資源ごみ	
缶類	11g
紙類	17g
ビン類	22g
ペットボトル	11g

(平成17年度)

あなたにもできる! エコライフ

これだけで減らせる
二酸化炭素

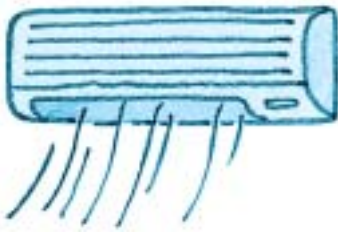

冷房の温度を1度高く、暖房の温度を1度低く設定する。年間約**31kg**減



はじめよう エコライフ

家庭でできる
温暖化対策

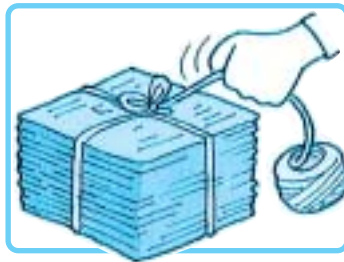

ごみを減らして 資源・環境を 守る4R



不法投棄、 ポイ捨てを なくそう!



1日5分間のアイドリングストップを行う。年間約**39kg**減



風呂の残り湯を洗濯に使いまわす。年間約**17kg**減



コンセントをこまめに抜いて、待機電力を90%削減する。年間約**87kg**減

森林破壊や人間の活動の活発化によって地球温暖化が進行しています。今後百年で五・八度の気温上昇が予想され、地球環境の激変が心配されています。

温暖化の最大の原因は、二酸化炭素

素の排出です。一人一人が省エネを心がけ、化石燃料の使用量を減らすことが温暖化防止につながります。左の例を参考に、日々の生活をちょっと見直してみませんか?

皆さんも再三、耳にしたことがあると思いますが、
REDUCE (リデュース…減らす)
REUSE (リユース…再利用)
RECYCLE (リサイクル…再生利用)
という3Rの考え方があります。資源を有効に活用し、ごみの発生量を減らしていこうという考え方です。

さらに最近では、もうひとつのR、
RETHINK (リシンク…再考する) を加え4Rとし、本当に必要なものが購入前にもう一度考えてみよう、と呼びかけています。

みんなで4Rを実行し、循環型社会の実現を目指しましょう。

市では十八人の環境監視員が不法投棄の監視活動を行っています。また、県の不法投棄監視員も巡回し、不法投棄の防止を呼びかけています。が、いまだに不法投棄が絶えません。山林や川岸などに、家電製品や廃タイヤのほか、空き缶、雑誌、買い

物袋に入れたごみのポイ捨てなどもあります。

回収、処分には皆さんの貴重な税金が使われます。みんなで監視し、お互いに注意し合って、マナーの向上に努め、不法投棄をなくしましょう。

泥んこで田植え

— 小友保育園田植えまつり —

小友保育園（正木泉園長）の四歳児と五歳児三十二人が五月十六日、五月晴れのもと、田植え作業を行いました。

四月に種まきも経験し、苗の経過を観察しながら、この日を迎えた園児たちは、植え方を教わると、おそるおそる田んぼの中へ。どろんこになりながらも、昔の野良着に身を包んだ先生たちや家族と一緒に一株一株丁寧に苗を植えていました。

収穫した米は、お弁当作りのほか、収穫祭のおにぎりやきりたんぽなど、さまざまな園の活動に使われるとのこと。秋には、稲と一緒にすくすくと成長した子どもたちが、おいしいお米を笑顔でほおばる姿が見られることでしょう。



丁寧に苗を植える園児たち

つかみ捕りで大物の鯉を捕った！

鯉もつかみ捕り！

— 子吉川ガニまつり —

今年で二回目となる「子吉川ガニまつり」が五月十四日、せせらぎパークを会場に行われました。

会場では、子吉川を代表する味覚、モスクガニの味噌汁やゆでたカニが安価で振る舞われ、訪れた人たちが川の幸に舌鼓を打っていました。

子どもたちのまつりのお目当てはなんと言ってもつかみ捕り。この日のために子吉川水系漁業協同組合本荘地区の組合員が二カ月間捕りためた千匹のカニや十五匹のコイがせせらぎ水路に放されると、われ先にと水に入った子どもたちが歓声を上げながら追いかけて、大人たちも声援を送っていました。

主催した同組合では「市民のみなさんに喜んでもらってうれしい。これからは捕るだけでなく育てる漁業にも力を入れていきたい」と話していました。



水辺の体験学習進め、にぎわい創出を検討

— 西滝沢子ども水辺協議会設立 —

水辺を活用した自然体験学習による心豊かな人づくりを進め、旧西滝沢小学校を拠点とする地域づくりを図ろうと、西滝沢子ども水辺協議会の設立総会が五月十九日、同地区コミュニティセンターで開催されました。

旧西滝沢小そばの川べりは、昨年四月に国の事業で、水面利用促進と親水性の向上を目的に、県内初、全国的にも珍しい木造校舎を利用した水辺プラザが整備され、子どもたちの各種体験事業が実施されています。今年からはグラウンド部分が整備されることになっており、今後、同協議会では、校舎部分の利活用をどう図るかなど、地域の意見を集約したり、にぎわいを創出する活動に取り組んだりしながら、旧西滝沢小学校跡地の利活用を検討していきます。



「エイッ、ヤ！」

—チビッコ格闘家が活躍—

空手で日本一

第2回ポイント&ノックアウト全日本少年少女空手道選手権大会が4月15日、東京都渋谷区で開催され、本市の子どもたちが、優勝をはじめ上位入賞を果たしました。

入賞者（敬称略）

小学校4年の部 3位...佐々木巧（尾崎小） 小学校5年の部 優勝...佐藤歩美（新山小） 小学校6年の部 優勝...佐々木将（尾崎小） 中学校の部 準優勝...高橋翔子（本荘南中）



レスリングで北日本一

第23回北日本少年少女レスリング選手権大会が5月3日と4日、福島県郡山市で開催され、本市の小・中学生が上位入賞を果たしました。

入賞者（敬称略）

小学1・2年の部 準優勝...山谷洸芽（尾崎小） 小学3・4年男子の部 準優勝...本間恭介（新山小） 小学3・4年女子の部 3位...成田朱音（岩谷小） 小学5・6年女子の部 優勝...阿部菜那（新山小） 中学女子の部 優勝...五十嵐美里（本荘北中）



いわき市民も合わせ100人以上が参加したウォーキング大会



親子都市締結二十周年記念

いわき市民も参加！

—岩城春のスポーツレクリエーション祭—

ウォーキング大会やパークゴルフ大会、テニスなどを行う、岩城春のスポーツレクリエーション祭が五月十四日、岩城地域で開催され、参加者がさわやかな汗を流しました。今年、福島県いわき市との親子都市締結二十周年を迎え、記念事業となったウォーキング大会には、砂子田いわき市教育長をはじめ、いわき市健康歩く会の会員四十四人も参加。新緑が広がる岩城地域滝俣の不動滝をスタート地点に亀田地区の史跡を巡りながら、ウォーキングを楽しんでいました。

一方、岩城パークゴルフ場で行われたパークゴルフ大会には三十人が参加。さわやかな汗を流しながら、日本海が眼下に広がる十八ホールを巡っていました。



緑広がる芝のコースでパークゴルフを楽しむ参加者



地域や各種団体が参加して設立した西滝沢子ども水辺協議会

秋田わか杉国体

由利本荘市で開催される
11の競技をシリーズで
紹介しています。

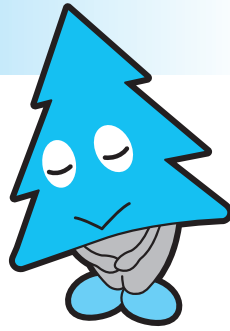

2007秋田わか杉国体まで
あと**486**日

② カヌーFWR (フラットウォーターレーシング)

カヌーには、「カヤック」と「カナディアン」の二種類があります。カヤックは、両ひざをそろえ足を前に出して座り、パドルを交互に漕ぎます。また、足で艇尾の舵を操作し方向を整えます。カナディアンは、立てひざの姿勢で座り、艇の片方だけを漕ぎながら同時に方向も整えて進みます。カヌーFWRの魅力は、何といってもゴール間際の競り合いで、最後の最後まで勝負が分らないレースは、手に汗握ることでしょう。リハーサル大会となる「第九回東

由利本荘市で開催されるカヌーフラットウォーターレーシング(FWR)は、一定の距離(二百メートルおよび五百メートル)をいかに早く漕ぎきるかを競います。

北高等学校FWR選手権大会」は六月十七日(土)、十八日(日)の二日間、子吉川特設カヌー競技場(アクアパル前)で開催されます。東北各県から選抜された選手の、白熱した試合をご覧ください。



ゴール間際の競り合い

図書館

インフォメーション

= 図書館からのお願い =
最近、破損本・汚損本が多くなっています。図書館の本は市民の財産です。本は大切に取り扱い扱ってくださいますようお願いいたします。また、貸出期間を過ぎても返却されない本がありますので返却期日を守るようお願いいたします。

本荘図書館 ☎ 22 - 4900

おはなし劇場

とき... 6月10日(土) 午後2時~

ところ... 本荘図書館 児童閲覧室

内容... 読み聞かせ(絵本) 紙芝居、エプロンシアター、つくってあそぼう

6月の展示

(一般)

・ドイツ文学、そして...

(児童)

・H.A.レイの本(ひとまねござるの映画化による)

由利図書館 ☎ 53 - 2121

6月の展示

・「内田康夫ミステリーワールド」

・「マンガ日本の古典 - 気軽に楽しく、古典を読もう！」

・「ことばであそぶ! 五味太郎のえほん」

岩城図書館 ☎ 73 - 3673

お話し会「星のひとみ」

とき... 6月16日(金) 午後3時30分~

ところ... 岩城図書館

6月の展示

・作家「遠藤周作」特集

・ジューン・ブライド(冠婚葬祭等)特集

・絵本 マーガレット・ワイズ・ブラウン

= 6月の休館日 =

本荘図書館 = 18日(日)、30日(金)

由利図書館 = 無休

岩城図書館 = 5日(月)、12日(月)、19日(月)、26日(月)

スタンプラリー

秋田わか杉国体

「由利地域リハーサル大会+冬季国体
バイアスロン」スタンプラリー

開催期間：6月9日~平成19年2月13日

月13日

内容：由利本荘市・にかほ市で開催される国体リハーサル大会など

10競技のスタンプラリー

リハーサル大会9競技：弓道、カヌー、空手道、ライフル射撃、クレー射撃 女子ソフトボール、銃

剣道、サッカー、バイアスロン

冬季国体1競技：バイアスロン

プレゼント

スギツチ賞：由利牛一キ 2名

コスギツチ賞：由利牛五百^キ 5名

ミニスギツチ賞：素敵なグッズ 20名

応募はがきは市国体事務局、各総合支所にあります。

問い合わせ先：市国体事務局(☎ 24-4555)または県由利地域振興局地域企画課(☎ 22-5432)

支所にあります。

問い合わせ先：市国体事務局(☎ 24-4555)または県由利地域振興局地域企画課(☎ 22-5432)

問い合わせ先：市国体事務局(☎ 24-4555)または県由利地域振興局地域企画課(☎ 22-5432)

432)

施設紹介

13

鶴舞温泉

場所：由利本荘市西小人町23番地の1
電話：23-7227
日帰り入浴料（消費税込み）

区分	入場料	(午後6時以降)	回数券(6枚セット)
小人(小学生)	200円	100円	1,000円
65歳以上	400円	300円	2,000円
身体障害者(手帳所持者)	350円	250円	1,750円
中学生以上65歳未満	500円	400円	2,500円

入浴可能時間：午前8時から午後9時30分まで
休館日：毎月第1・第3金曜日（祝日にあたる場合はその前日 但し、1月の第1金曜日除く）12月29日～30日



鶴舞温泉は、平成六年十一月にオープン以来、今年四月末までの入館者が約百六十八万四千人を数え、二百万人突破も目前の人気の温泉休

養施設です。

同温泉は本荘公園内に湧出する泉温が三九・一度、毎分二百五十リットルの温泉を引き込んで利用。サウナ、うたせ湯、露天風呂などを併せ持つ広さ百十平方メートルの大浴場をはじめ、食堂や売店、ヘルスラウンジを備えた浴場棟と百畳の大広間や八つの休憩室を備えた休憩棟から成り、温泉でリフレッシュした後、休憩棟でくつろぐことができます。休憩室からは、御手作堤や本荘公園が一望でき自然景観が楽しめるほか、建物の堤側の浮き桟橋を通じて御手作堤を一周する散策路は四季折々の風情を味わうことができ好評です。

秋田県立大学通信⑫

本荘キャンパス

学生自主研究紹介

now

照明に関する研究

建築環境システム学科

三年 千賀 大輔

私は大学で建築について学んでいます。以前から建築とインテリアに関心がありました。大学に入学し一人暮らしを始めたのですが、部屋をいじっているうちに、照明を変えただけで部屋の雰囲気が変わり変わることから、照明の空間に与える影響に興味があり、自主研究の機会を利用して調べてみることにしました。

私たちのグループは、身近で実際に使用している大学の照明を調査の対象にしました。調査方法は、照度計などを使いそれぞれの照明の特徴を数値化してデータを採取、並行してその照明によってその空間がどう変化しているのか、配置や個数などその照明自体や使われ方に見られる意図をメンバーで考察、データと照らし合わせ、照明の印象や実際の性能との関係を検証しました。

例えば、図書館にはペンダントライトが使われていますが、これは部

屋全体より閲覧スペースを明るくする狙い、明暗の差による影の演出、照明の連続したリズムの形成などの狙いがあると感じました。このように、照明の性能や種類などで使い方も異なり、そこに使われる根拠があると、すべての空間に言えると感じました。

この自主研究を通して、普段何気なく過ごしている大学を建築的側面から捉え直すことができ視野を広げることができたと思います。また、建物を建てた建築家の意図を理解する努力をしたことで、普段の講義とは違った形で建築を学ぶことができ、よい経験になったと思います。



照明に工夫がされている
県立大の図書館

募集します!!
前期(夏・秋)分は、
11月1日~12月10日

鳥海山写真コンテスト

1. 目的 由利本荘市のシンボルである鳥海山と、その周辺に暮らし活動する人々の写真を通してふるさとすばらしい風景を再認識し、誇れるふるさととして発信する。
2. 主催 市観光協会
3. 共催 市
4. 部門
鳥海山の風景 / 鳥海山の風景や鳥海山を背景とした人々の暮らしを含む風景写真で、市内で撮影したもの
人々とまつり / 市内のまつり、イベントなどでの写真
5. 募集期間
前期(夏・秋) / 本年11月1日~12月10日、
後期(冬・春) / 平成19年5月1日~6月10日
期別に審査会を開催します。
6. 表彰 グランプリ 各部門1点(賞金3万円、賞状、副賞)、準グランプリ 各部門1点(賞金2万円、賞状、副賞)、入選各部門8点(賞状、副賞)
7. 応募先 市観光協会事務局(市観光振興課または各総合支所産業課)
8. 発表 入賞者に直接通知するほか、市広報紙、ホームページで発表します。
9. 応募上の注意
・期別に、一人5点まで応募できます。
・サイズは四切りで、撮影の日付の入っていない写真であること。
・同じ写真を二つの部門に重ねて応募することはできません。
・未発表の作品に限ります。
・被写体が人物の場合、応募に際しては必ずその人物本人の承諾を得たものであること。
・画像処理した写真や他人が撮影したもの、その複写などは不可とします。
・入賞作品の著作権は市および市観光協会に帰属し、プリントによる展示、各種パンフレット、ポスター、インターネット・ホームページへの掲載などの各種PRに活用されます。

問い合わせ先 観光振興課 (☎24-6376)



「万年雪ー8月の鳥海山」
写真クラブ 東海林晃さん(矢島)



「みそぎ」
松ヶ崎写真同好会 渡部鉦太郎さん



「早春の鳥海山」
フォトフレンド 須藤 秋男さん(本荘)



「メモリー」
写団黄桜 小島 琢磨さん(東由利)



「男甌山」写真同好会 鈴木 誠さん(鳥海)



「花卉と蝶」写楽の会 澤田 敏雄さん(大内)



「秋田国体での聖火入場」
フォトクラブ 佐々木 正さん(岩城)



「日向ぼっこ」
写真同好会 三浦 繁忠さん(由利)



「田園に浮く」キャノンクラブ本荘支部 柴田 正清さん



「もみじ」
アングル 大沼 孝昭さん(東由利)

写真つていいね。
その瞬間が永遠に
記録できるから

6月1日は「写真の日」



わが国で、最初にダゲレオタイプ(銀板写真)の写真が撮影されたのは、一八五七(安政四)年、薩摩藩主島津斉彬が撮影したもので、今も国指定重要文化財として保存されています。
それからおよそ五十年、手軽な小型カメラやデジタルカメラの急速な普及などにより、記録、趣味などに多くの人が写真撮影を楽しんでいます。六月一日の「写真の日」にちなみ、写真サークルの代表の方々からお借りした作品を紹介します。この機会に、写真の持つ魅力をお楽しみください。

掲載した皆さんのほか、西目地域でもフォトサークルが活動されています。

献血 ご協力ください

6月献血日程

日	場 所	時 間	連 絡 先
4(日)	鳥海健康広場 (街頭献血)	10:00 ~ 13:00	鳥海総合支所福祉保健課 ☎ 57 - 3501
	ツルハドラッグ矢島店 (街頭献血)	14:30 ~ 16:30	矢島総合支所福祉保健課 ☎ 55 - 4960
5(月)	本荘第一病院	13:30 ~ 16:00	市健康管理課 ☎ 22 - 1834
7(水)	由利地域振興局(職員会館) (成分献血)	9:30 ~ 12:00 13:00 ~ 16:30	
13(火)	矢島消防署	14:40 ~ 15:30	矢島総合支所福祉保健課 ☎ 55 - 4960
	矢島駅	15:50 ~ 16:30	
14(水)	秋田県立大学 本荘キャンパス	14:30 ~ 16:30	市健康管理課 ☎ 22 - 1834
15(木)	大内保健センター (成分献血)	9:30 ~ 12:00	大内総合支所福祉保健課 ☎ 65 - 2810
		13:00 ~ 16:30	
19(月)	秋田県心身障害者ココニー	10:00 ~ 11:30	西目総合支所福祉保健課 ☎ 33 - 4620
	秋田精工(株)	12:00 ~ 13:00	
	J A秋田しんせい西目支店	14:00 ~ 15:00	
	道の駅 にしめ	15:30 ~ 16:30	

成分献血は、1時間ほどの時間が必要です。場所によっては予約制のものもありますので、事前にお問い合わせください。



問い合わせ：市健康管理課（本荘保健センター内 ☎ 22 - 1834）または各総合支所福祉保健課へ

このコーナーでは、保健関連のお知らせをまとめてお伝えします。

ポリオの予防接種（6月） 東由利地域

日	対象者	受付時間	会 場
2(金)	平成17年 5月~12月生	13:30 ~ 13:50	東由利総合 開発センター 「有鄰館」

予防接種の間隔や、ワクチンの数量などの制限がありますので、お住まいの地域で接種してください。詳しくは、東由利総合支所福祉保健課（☎ 69 - 2118）へお問い合わせください。

乳幼児 健診(6月)

母子手帳・アンケート票・バスタオルを忘れずにお持ちください。
3歳児健診を受ける方は、ご家庭でアンケート票の中の聴力と視力の検査を行って来てください。
本荘地域の7カ月児健診は、個別健診となります。
事前に健診の準備が必要なことから、お住まいの地域で受診してください。
当日、受診できない場合や不明な点は各総合支所にご相談ください。

日	対象地区	事業名	対象者	受付時間	会 場
2(金)	大内	4・7・10カ月児健診	平成18年1月10日~平成18年2月2日生 平成17年10月10日~平成17年11月2日生 平成17年7月10日~平成17年8月2日生	12:30 ~ 13:10	大内保健センター
7(水)	由利	3歳児健診	平成14年9・10・11・12月生	12:45 ~ 13:00	由利福祉保健センター
12(月)	西目	4・7・10カ月児健診	平成17年7・10月生、平成18年1月生	12:30 ~ 12:50	西目保健センター
14(水)	本荘	1歳6カ月児健診	平成16年11月生	13:00 ~ 13:30	本荘保健センター
15(木)	本荘	3歳児健診	平成14年12月生	13:00 ~ 13:30	本荘保健センター
	矢島	1歳6カ月児健診	平成16年9・10・11・12月生	13:00 ~ 13:10	矢島保健センター
20(火)	岩城	3歳児健診	平成14年11月1日~平成15年2月28日生	13:00 ~ 13:30	岩城保健センター
	由利	4・7・10カ月児健診	平成17年8・11月生、平成18年2月生	12:45 ~ 13:00	由利福祉保健センター
23(金)	岩城	4・7・10カ月児健診	平成18年1月26日~平成18年2月23日生 平成17年10月26日~平成17年11月23日生 平成17年7月26日~平成17年8月23日生	13:00 ~ 13:30	岩城保健センター
26(月)	本荘	2歳児歯科健診	平成16年3・4月生	13:00 ~ 13:30	本荘保健センター
27(火)	矢島	4・7・10カ月児健診	平成17年8・11月生、平成18年2月生	13:00 ~ 13:10	矢島保健センター
	鳥海	2歳児歯科健診	平成15年10・11・12月生	12:00 ~ 12:30	鳥海保健センター
28(水)	本荘	4カ月児健診	平成18年2月生	13:00 ~ 13:30	本荘保健センター
	大内	3歳児健診	平成14年10月23日~平成15年1月28日生	12:40 ~ 13:00	大内保健センター
29(木)	本荘	10カ月児健診	平成17年8月生	13:00 ~ 13:30	本荘保健センター
	鳥海	4・7・10カ月児健診	平成17年8・11月生、平成18年2月生	12:00 ~ 12:30	鳥海保健センター

検診料金一覧

年齢基準日（平成19年3月31日）

検診名	対象者	検診料金
大腸がん検診	30歳以上	70歳以上：200円 69歳以下：500円
基本健康診査	30歳以上	70歳以上：無料 69歳以下：2,500円
前立腺がん検診	50歳以上の男性	70歳以上：300円 69歳以下：700円
胃がん検診	30歳以上	70歳以上：600円 69歳以下：1,300円
骨粗しょう症検診	30～70歳の女性	700円
肝炎ウイルス検診	40・45・50・55・60・65・70・その他	70歳：無料 69歳以下：800円
乳がん検診（視触診）	30歳以上の女性	70歳以上：300円 69歳以下：600円
乳がん検診（マンモグラフィ）	視触診を受けた方で40歳以上の女性	70歳以上：400円 69歳以下：800円
子宮がん検診 卵巣腫瘍検診	20歳以上の女性	70歳以上：800円 69歳以下：1,600円

生活保護世帯の方は、自己負担額が無料となりますので、受付時に「緊急時医療依頼証」を提示してください。

非課税世帯の方は、基本健康診査および肝炎ウイルス検診の自己負担額が、「非課税世帯証明書」の受付時の提示により無料となります。同証明書は、市税務課住民税班および各総合支所振興課税務班で発行しています。

本荘地域 問い合わせ...市健康管理課（☎22-1834）

基本健康診査（循環器）・前立腺がん検診

基本健康診査（循環器）

検診内容...問診・診察・血圧・心電図・眼底・脂質・肝機能・腎機能・糖代謝・その他

留意点...空腹状態での採血となりますので、昼食をとらずにおいでください。

当日は健康手帳をご持参ください。

介護保険法の改正により、介護予防を目的とした検査項目が新たに加わります。

65歳以上の方に生活機能に関するチェック（問診）や理学的検査（視診・触診等）必要な時は血清アルブミン検査を行います。

前立腺がん検診

検診内容...血液検査（腫瘍マーカーPSA）

基本健康診査の会場で受付します。

検診月日	実施場所	対象町内	受付時間
6月16日(金)	南内越コミュニティ体育館	南内越地区全町内	12:30～14:00
19日(月)	北内越公民館	北内越地区全町内	
20日(火)	ウッディーホールこだま	石沢地区全町内	
21日(水)	小友公民館	小友地区全町内	
22日(木)	子吉公民館	子吉地区全町内	
23日(金)	松ヶ崎基幹集落センター	松ヶ崎地区全町内	
30日(金)	本荘保健センター	御門町、桜小路、東御門町、西表尾崎町、東表尾崎町、東裏尾崎町、西裏尾崎町、上横町、中横町、東日役町、西日役町、桶屋町、鍛冶町、獵師町、肴町、田町	12:30～14:30
7月4日(火)		谷地町、駅前、南花畑町、北花畑町、赤沼町、本田仲町、大の道、蓼沼、梵天、中堅町、谷山小路、後町、大町、中町、油小路	
5日(水)		大嶽町、美倉町、東町、浜ノ町、旭町、和泉町、片町、観音町、古雪町、愛宕町、大泉寺山、五軒町、栄町一丁目、栄町二丁目、栄町三丁目、永泉寺門前、千刈	
6日(木)		今町、上町、石脇中町、新町、三軒町、緑町、上ノ山、長老沼、雇用促進住宅新山、東新山町、新治町、竜巻一区、竜巻中央町、新山町	
7日(金)		末広町、松涛町、若葉町、赤穴町、田尻町、浜松町、住吉町、雇用促進住宅石脇、松美町、浜三川	

なるべく釣り銭のないようにお願いします。

各種検診のお知らせ

1

本荘地域 問い合わせ...市健康管理課 (☎ 22 - 1834)

胃がん検診

検診内容...胃部レントゲン撮影 (検診前日の午後9時以降は、食べ物、飲み物を取らないでください。)

月日	実施場所	対象町内	受付時間
6月15日(木)	南内越公民館	谷地、土谷、川口、砂子、大浦	5:30 ~ 7:00
16日(金)		畑谷、福田、横山、山田、柴野、 長者屋敷	
19日(月)	北内越公民館	北内越地区全町内	
20日(火)	ウッディホールこだま	石沢地区全町内	
21日(水)	小友公民館	小友地区全町内	
22日(木)	子吉公民館	子吉地区全町内	
23日(金)	松ヶ崎基幹集落センター	松ヶ崎地区全町内	
26日(月)	若葉町公民館	末広町、松涛町、若葉町、赤穴町、 浜三川、田尻町、浜松町、住吉町、 雇用促進住宅石脇、松美町	
27日(火)	上ノ山公民館	今町、上町、石脇中町、新町、三軒町、緑町、 上ノ山、長老沼、雇用促進住宅新山、東新山 町、新治町、竜巻一区、竜巻中央町、新山町	

なるべく釣り銭のないようにお願いします。

本荘保健センターで実施する胃がん検診は、7月1日号の広報に掲載します。

矢島地域 問い合わせ...矢島総合支所福祉保健課 (☎ 55 - 4960)

基本健康診査・前立腺がん検診・肝炎ウイルス検診

会場：矢島保健センター 受付時間：12:20 ~ 13:00

実施月日	対象地区
6月1日(木)	矢島町・丸森・田中町・水上・上の山小杉沢・谷地沢・桃野・九日町
2日(金)	館町・新丁・七日町・新道・須郷田・成沢・荒沢・矢越・熊之子沢・濁川
5日(月)	豊町・羽坂・山寺・下山寺・針ヶ岡
6日(火)	栄町・城新・小田・沖小田・小田住宅・築館・木在
7日(水)	川原小坂・田中・砂子沢・杉沢・沢内・小坂戸・持子・十二ヶ沢・八ツ杉
8日(木)	中山・上野・上野平・軽井沢・長泥・中屋敷・上新荘・元町郷内・御嶽・田沢・金ヶ沢・上原
9日(金)	大川原・新町・新所・坂之下・坂之下郷内

申し込まれた方には、通知書を配布しています。必要事項を記入の上、自己負担金とともにお持ちください。申し込みを忘れた方は、矢島総合支所福祉保健課へご連絡ください。

鳥海地域 問い合わせ...鳥海総合支所福祉保健課 (☎ 57 - 3501)

子宮がん・卵巣腫瘍・乳がん・骨粗しょう症検診日程表

実施月日	会場	受付時間
6月19日(月)	直根公民館	12:00 ~ 13:00
20日(火)	笹子公民館	12:00 ~ 13:00
21日(水)	笹子公民館	12:00 ~ 13:00
22日(木)	鳥海保健センター	12:00 ~ 13:00
23日(金)	鳥海保健センター	12:00 ~ 13:00

マンモグラフィ日程表

実施月日	会場	受付時間
6月23日(金)	鳥海保健センター	12:00 ~ 13:00

申し込みされた方には、通知書を配布します。申し込みされていない方も当日受診できます。詳細については、後日配布される日程表等をご覧ください。

各種検診のお知らせ

2



内科・小児科
休日応急診療所

午前10時～午後4時

6月の診療日と予定当番医師

日	医師名
4	加藤 芳
11	海法 恒男
18	桑山 明久
25	菊池 四郎

当番医師は変更する場合もあります。

問い合わせ...本荘由利広域休日
応急診療所(堤脇30:旧医師会
病院☎24-3917・平日は市健康
管理課☎22-1834)

やめたい人を手助けする禁煙支援

5月31日～6月6日は「禁煙週間」です。
喫煙が健康に与える影響は大きく、受
動喫煙の危険性やニコチンの依存性を踏
まえると、喫煙習慣は個人の嗜好にとど
まらない大きな健康問題です。生活習慣
病を予防する上でも重要な課題となっ
ています。

この機会に禁煙に挑戦してみませんか？

2006年世界禁煙デー秋田フォーラム

「愛する人のために禁煙を
～禁煙したい人をサポートします～」

とき...6月3日(土)午後2時～

ところ...秋田市中央公民館5階大会議室
内容...

講演

「アスベストより怖いタバコの害」

パネルディスカッション

「上げよう！禁煙の輪」

フォーラムの最後には個別禁煙指導が
あります。個別禁煙指導を希望する方は、
事前に県健康推進課(☎018-860-
1423)へお申し込みください。

6月4日～10日は

歯の衛生週間です

今年の標語は「ごちそうさま お
はしをブラシに 持ちかえる」です。

歯がないために「食べる」ことを
楽しめなくなるのは残念なことです。
20本以上の歯を残して充実した生活
を過ごすためにも、日ごろのブラッ
シングをしっかりと行いましょう。

由利地域 問い合わせ...

由利総合支所福祉保健課(☎53-4126)

骨粗しょう症検診

実施日	会場	受付時間
6月27日(火)	由利福祉保健センター	13:00～14:00

東由利地域 問い合わせ...

東由利総合支所福祉保健課(☎69-2118)

大腸がん検診

検査月日	回収場所	対象地区	受付時間
6月6日(火)	住吉館	黒淵・田代	9:00～9:45
	玉米会館	館合	10:00～11:00
	東由利総合支所	老方	11:15～12:00
7日(水)	高瀬館	宿・神山	9:00～9:45
	克雪センター	法内	10:00～10:30
	大蔵館	蔵	10:45～11:30
22日(木)	東由利総合支所	全地区	9:30～11:00

西目地域 問い合わせ...西目保健センター(☎33-3983)

乳がん・子宮がん(卵巣がん)検診

検診月日	対象町内	受付時間	会場
6月23日(金)	出戸・沼田・田高・潟保・井岡	13:00～14:00	西目保健センター
26日(月)	中沢・若松町・豊栄		
28日(水)	海士剝・中高屋・上高屋		
30日(金)	潟端		

マンモグラフィ検診は28日(水)のみの実施となりますので、希望される方は28日においでください。(乳房視触診の検診を受けた方が対象となります。)

検診に申し込みされた方に各種検診受診券を配布していますので、検診当日は必ず受診券を持参し、受付時に提示してください。(問診票などの個人通知はありません。)

指定した日に都合の悪い方は、都合のよい日においでください。

大内地域 問い合わせ...大内保健センター(☎65-2810)

基本健康診査・前立腺がん検診・肝炎ウイルス検診

実施日	会場	受付時間	対象地区
6月7日(水)	山村活性化支援センター (新田・板井沢公民館)	13:00～13:30	上川大内
8日(木)	下川大内出張所		下川大内
9日(金)	大内農村環境改善 センター		岩谷

問診票に記入し、健康手帳と一緒に持ちください。

募集

参加しませんか
ごてんまり・刺し子教室

とき 6月26日(月)、27日(火)
29日(木) 午前9時30分～午後3時

昼食をご持参ください。
ところ 本荘由利地域職業訓練センター

講師 ごてんまり/佐藤悦子さん、佐藤智恵子さん
刺し子/井上由美子さん、佐藤久子さん
受講料 各1千円
定員 各20人
申し込み 6月14日(水)まで
問い合わせ先 本荘総合支所産業課(☎24-6349)

「税務職員」を募集します

仙台国税局では、バイタリティーあふれる職員を募集しています。国の財政を支える税務職員に、あなたもチャレンジしてみませんか。

受験資格 昭和61年4月2日～平成元年4月1日生まれの人
受験申込受付期間 6月20日(火)～6月27日(火)

受験申込書の請求先 最寄りの税務署、仙台国税局人事第二課または人事院東北事務局
問い合わせ先 人事院東北事務局(☎022-2221-2022)または仙台国税局人事第二課(☎022-2631111)

「自衛官採用試験」あります

受験対象 満18歳以上27歳未満で就労機会の得られない、健康な男子
募集内容 2等陸・海・空士(平成18年7月入隊予定)
申し込み期限 6月12日(月)
試験日 6月17日(土)
受験会場 陸上自衛隊秋田駐屯地
問い合わせ先 由利本荘募集事務所(☎22-3479)
家庭訪問、事務所での説明も行っていきます。

あなたの出場待っています
県身体障害者スポーツ大会

とき 9月9日(土)
ところ 県立中央公園陸上競技場ほか
種目 陸上競技、卓球、サウンドテーブルテニス、水泳、アーチェリー、ボウリング、フライングディスク、バレーボール
申し込み期限 6月8日(木)

問い合わせ・申し込み先 福祉支援課(☎24-6314)
FAX 24-0480)または各総合支所福祉保健課(岩城総合支所は市民課)

交通安全に関する
「あきた弁川柳」募集中

県では、広く交通安全意識を高めていただくため、高齢者65歳以上)を対象に、交通安全に関する「あきた弁川柳」を募集

中です。

テーマ 高齢者の交通安全
高齢者の交通事故が増えていきます。高齢者の交通安全について、あなたやあなたの周囲での出来事、日ごろ感じていることや若者へのメッセージなどを川柳に詠んでください。ただし、作品に「あきた弁」を使うものとしません。

締め切り 6月23日(金)
応募資格 県内在住で、6月23日現在、満65歳以上の人
応募方法 ハガキに 作品氏名、ふりがな 郵便番号、住所 連絡先電話番号 年齢を明記のうえ、ご応募ください。
一人3句まで。未発表作品に限りません。

問い合わせ・応募先 〒010-8570 秋田市山王和4丁目1番2号 県生活環境文化部県民文化政策課交通安全班(☎018-8601542)

お知らせ

本荘中央地区土地区画整理事業
計画書(第1回変更)縦覧します

とき 6月1日(木)～15日(木)

午前8時30分～午後5時15分
ところ 市役所第二庁舎建設部区画整理課内(土曜日、日曜日)は市役所直室内)
問い合わせ先 区画整理課(☎24-6161)

現場はそのまま、
まず「1番」を!

警察からのお願いです。事件の解決には、皆さんの理解と協力がが必要です。万一被害に遭ったら、「現場はそのまま、早い届出」をすることで、犯人検挙と被害回復につながります。

犯人検挙のために、次のことにご協力をお願いします。
事件を知ったら、1番
1-1番通報により、近くにいるパトカーが現場に急行します。素早い通報が、犯人の検挙につながります。

現場はそのままの状態に届け出が早いほど、現場には犯人に結びつく資料や痕跡などが多く残っています。被害に遭った時は家の中を片づけたりしないで、そのままの状態届け出てください。警察でもパトロールを強化していますが、皆さんのご協力をお願いします。
連絡先 由利本荘警察署 刑事課鑑識係(☎23-4111)

情報ひろば



刺繍の市章の奇贈

トランミーホアンさん(東京都小金井市在住、ベトナム出身)から刺繍の市章を寄贈していただきました。(写真:鳥海町笹子出身の夫・三浦正信さん(左)とともに)

善意

相談

市の各種無料相談

- 【市民相談員による相談：予約必要】
とき 6月2、9、16、23、30日(金) 午後1時～5時
ところ 市役所市民相談室
- 【行政相談・人権困りごと相談】
とき 6月14日(水)
午前10時～午後3時
ところ 市役所第6会議室
- 【弁護士無料法律相談：予約必要】
とき 6月12日(月)
午前10時～午後3時
ところ 鶴舞会館 3階
受付 6月6日(火)
午前8時30分から開始
- 【消費生活相談員による相談】
とき 水曜日以外の毎日
ところ 市役所市民相談室
上記日時以外の相談については、各総合支所市民課、市民相談室の職員が随時対応しています。
申し込み・問い合わせ先
市民相談室(☎24-6251)

無料「特許相談会」あります

とき 6月21日(水)
午前10時～午後4時
ところ 市役所5階 第6会議室

相談員 弁理士 熊谷繁氏
事前予約が必要です。
申し込み・問い合わせ先 (社)
発明協会秋田県支部(☎018-824-4282)

司法書士総合相談センター「無料相談」ご利用ください

とき 6月21日(水)
午後1時～4時
ところ 鶴舞会館
相談内容 不動産・会社・法人の登記、多重債務、成年後見など
事前の電話予約が必要です。
予約専用電話 018-824-0055
問い合わせ先 県司法書士会(☎018-824-0187)

行事

都市計画変更について説明会を開催します

市では本荘公園区域の変更についての説明会を開催します。
とき 6月5日(月) 午後6時
ところ 市役所正庁
併せて、計画案の縦覧を次のとおり行います。
日時 6月9日(金)～23日(金)
(土・日を除く)

午前8時30分～午後5時15分
場所 市都市計画課
問い合わせ先 都市計画課(☎24-6332)

「教科書展示会」行います

出版された教科書を実際にご覧いただけます。
とき 6月16日(金)～7月6日(木) 午前9時30分～午後5時
ところ 本荘教科書センター(本荘図書館内)
休館日、閲覧できない日
6月18日(日)、19日(月)、23日(金)、25日(日)、26日(月)、7月2日(日)、3日(月)
問い合わせ先 市教育研究所(☎22-2077)

開催されます「コロニー祭」

とき 6月11日(日) 午前10時～午後2時
ところ コロニー中央公園(雨天時はコロニー体育館)
内容 演芸/施設利用者による演芸、ホリスタジオの皆さんのモダンバレエ、由利高校民謡部による唄と踊り、西目中プラスバンド部の演奏
販売と出店/花苗、鉢植え、陶器、木工製品などの販売、わたあめ、軽食などの出店
問い合わせ先 コロニー管理課(☎33-2255)

日本建築学会東北支部「みちのくの風 2006 秋田」

日本建築学会東北支部では、次のテーマで学会大会を開催します。建築関係の方、まちづくりや冬の建築環境などに興味をお持ちの皆さんのご参加をお待ちしています。

開催日：6月17日(土)、18日(日)
会場：県生涯学習センター分館 ジョイナス
参加費：無料

- ・基調講演、パネルディスカッション(17日 13:00 - 16:20)
テーマ「地球環境とサステナブル建築」
- ・パネルディスカッション「地球環境時代のまちづくり - Winter Cityからの発信 - 」
- ・第26回東北建築賞表彰式(16:30 - 17:30)
- ・東北建築賞作品展(17日午後、18日午前)
- ・研究報告会(17日午前、18日終日)

詳しくは下記のホームページをご覧ください。
<http://ncws-sv.aij.or.jp/tohoku/06michinoku.html>

国道105号 時間帯「全面通行止め」になります

日本海沿岸東北自動車道の深沢橋架設工事のため、深沢地内で次のとおり通行規制が行われます。

ご理解とご協力をお願いします。

期間 / 6月12日～30日のうち10日間
時間 / 午後10時～午前6時

迂回路があります。天候などにより予定が変わる場合もあります。現地、交通誘導員の指示に従ってくださいようお願いします。

問い合わせ先 / 東日本高速道路(株)秋田工事事務所 ☎018-864-4031

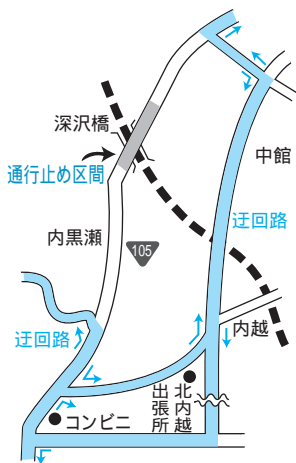

訂正・おわび

5月15日発行本紙の3頁「春の叙勲」を受けられた佐々木源一さんの議員歴は「旧岩城町議会議員」でした。
また、13頁「担い手育成支援策」

のうち、経理の一元化した集落営農組織65集落での立ち上げにかかる農地面積10,500haとあるのは「約1,500ha」の誤りです。
訂正し、おわび申し上げます。



地域に学校を開放

みんなの登校日

事業が行われます

子どもたちの学習活動や学校生活を身近に見てもらおうという「みんなの登校日」事業が市内の各小・中・高校などで行われます。

この事業は、学校教育の充実を図り、地域住民や保護者が教育活動に積極的にかかわってもらうため実施されるもので、一定期間学校を開放し、授業参観や行事などに参加することが出来ます。

各学校では、気軽に学校を訪問できる「フリー参観日」を次のとおり設定しています。ぜひ、お近くの学校へお越しください。

各学校などのフリー参観日と主な予定行事

校名など	フリー参観日	主な行事や内容・問い合わせ先	校名など	フリー参観日	主な行事や内容・問い合わせ先
新山小	6/20~6/23	20日 音楽集会、21・22日 フリー参観 ☎22 - 1420	上川大内小	6/13~6/16	13日 祖父母フリー参観、14日読み聞かせ、16日 ミニ懇談 ☎67 - 2244
鶴舞小	6/12~6/16	12・13日 フリー参観 16日 クラブ参観 ☎22 - 1422	本荘北中	6/5~6/9	期間中フリー参観 ☎22 - 0321
尾崎小	6/12~6/13	12日 ハーモニータイム ☎24 - 1236	本荘南中	6/12~6/15	12・13日 応援練習・部活見学 15日 総体壮行会 ☎22 - 7153
子吉小	6/12~6/16	13日~15日 フリー参観 ☎24 - 2990	本荘東中	6/26~6/30	27日 PTA授業参観 29日 中間テスト ☎27 - 2311
小友小	6/6~6/7	6日 春の持久走大会 ☎22 - 4017	矢島中	6/5~6/9	5日 花いっぱい運動、6~8日 部活動公開、9日PTA ☎56 - 2062
石沢小	6/29~7/1	29日 地場産物給食参観 7月1日 ホタルの夕べ ☎29 - 2341	岩城中	7/13~7/19	13日 クリーンアップ 14日 PTA授業参観 ☎73 - 2212
北内越小	5/30~5/31	30日 サツマイモ植え 31日 昔遊びに挑戦 ☎22 - 4839	由利中	6/12~6/16	14日 総体壮行会・授業参観 ☎53 - 2526
松ヶ崎小	7/4~7/15	4日 授業参観、15日 しおさいフェスティバル ☎28 - 2344	西目中	6/27~6/29	28日 少年式 ☎33 - 2304
矢島小	6/2~6/7	2・5・6日 フリー参観 7日 人権集会 ☎56 - 2069	鳥海中	6/28~6/30	30日 PTA授業参観、PTAレクリエーション ☎57 - 2309
亀田小	6/13~6/15	13日 PTA授業参観 14日 フレンドリータイム ☎72 - 2004	東由利中	6/9~6/15	9日 遠藤章氏講演会、15日 総体壮行会、吹奏楽激励演奏 ☎69 - 2410
道川小	7/10~7/14	11日 PTA授業参観、12日 サンドクラブ 13日 海岸クリーンアップ ☎73 - 2216	大内中	6/12~6/16	12日~16日 部活動参観 16日 総体壮行会 ☎66 - 2010
由利小	6/5~6/9	5・6日 エンジョイイングリッシュ 9日 音楽集会 ☎32 - 8171	出羽中	6/12~6/16	12日 発表集会 15日 総体壮行会 ☎65 - 2105
西目小	6/19~6/21	19日 給食試食会・祖父母学級 21日 あすなる集会 ☎33 - 2305	西目幼稚園	6/21~6/23	21日 16ミリ映画会、22日 虫歯予防教室、23日 園外保育 ☎33 - 2038
直根小	6/12~6/16	12日~16日 フリー参観 15日 そばうち体験 ☎58 - 2320	ゆり養護	6/13~6/16	13日 全校集会、14日 読み聞かせ会 15日 学校見学会 ☎27 - 2630
川内小	6/5~6/9	6日スマイルフラワー活動、8日 祖父母学級、9日 防犯教室 ☎57 - 2004	本荘高	6/12~6/14	12日は1日中、13日と14日は午前 ☎22 - 0832
笹子小	6/22~6/24	22日 校長先生と歌おう 24日 家族参観日 ☎59 - 2234	由利高	6/29~7/1	期間中フリー参観 ☎22 - 3219
八塩小	6/5~6/11	3日~9日 健康相談週間、9日 校長室開放日、11日ファミリー参観 ☎69 - 2028	由利工高	6/9	9日 授業公開日 ☎22 - 5520
高瀬小	6/20~6/24	20日 避難訓練、24日 ふれあい授業参観日 ☎69 - 2500	矢島高	6/10~6/24	10日 能代高校バスケットボール部招待試合、24日学校祭 ☎55 - 3031
岩谷小	6/22~6/26	23日 PTA奉仕作業 26日 1年給食試食会 ☎65 - 2220	西目高	6/20~6/28	20日 学校花まるっプラン、22日 授業参観、28日 運動会 ☎33 - 2203
下川大内小	6/13~6/15	13日 読み聞かせ 15日 発表集会 ☎66 - 2211	仁賀保高	6/13~6/15	午後フリー参観 ☎43 - 4791

*フリー参観の詳細については、各学校にお問い合わせください。(北内越小は本紙発行時に実施済みですが、他校と同様に掲載します)

西 目 地 域

福祉保健課 ☎33 - 4620

西目保健センターの開放日（6月）
 子育てをしているお母さんと赤ちゃんが、ゆっくりとした広いスペースで思いっきり親子のふれあいが持てるように、西目保健センターの集団指導室を開放しています（楽しい遊具も準備しています）
 開放日... 1日(木)、2日(金)、5日(月)、6日(火)、7日(水)、8日(木)、9日(金)、13日(火)、14日(水)、15日(木)、16日(金)、19日(月)、20日(火)
 時間... 午前10時～午後3時
 親子のスキンシップ教室
 とき... 6月21日(水) 午前10時～
 ところ... 西目保健センター
 対象... 2カ月児からの親子
 かしわ温泉健康相談
 とき... 6月29日(木) 午前10時～
 ところ... かしわ温泉

生涯学習課 ☎33 - 2315

普通救命講習会の開催について
 突然隣の人が倒れたら...、交通事故の現場に遭遇したら...、海でおぼれている人を救助したら...、いつどこでこのような場面に遭遇するか分かりません。実際、この講習会を受講して人命救助に大きな貢献をしたという話も少なくありません。あなたも講習会を受講してみませんか？
 とき... 6月11日(日) 午前9時～正午（3時間）
 ところ... 西目公民館シーガル
 受講料... 無料
 申し込み先... 6月8日(木) まで、西目公民館シーガル（☎33 - 2315）へ。

第6回町内対抗グラウンドゴルフ大会参加者募集
 とき... 6月10日(土) 午前9時～
 ところ... コロニー中央公園（小雨決行）
 参加費... 1人300円（当日持参）
 参加資格... 西目地域在住者であること
 申し込み... 6月7日(水) まで、1チーム5人でお申し込みください。
 その他... 当日午前8時30分まで現地集合となります。
 申し込み・問い合わせ先... 西目グラウンドゴルフ同好会幹事 須田秀雄（☎33 - 3326）
 オペレーター講習会
 シーガルの音響・照明設備の操作方法を学びます。
 とき... 6月6日(火) 午後6時～
 ところ... 西目公民館シーガル
 事前に電話で西目公民館シーガル（☎33 - 2315）にお申し込みください。
 西目公民館主催「趣味講座」が開講します
 彫金入門教室
 とき... 6月22日(木) 開講 / 毎週木曜日 午後1時30分～3時30分
 リフォーム教室
 6月はネクタイから帽子とポーチを作ります。
 とき... 6月16日(金)、23日(金) 午後1時30分～3時30分
 ティラピス・ダイエット
 骨盤のゆがみを治し、体のバランスを整えます。
 とき... 6月9日(金) 開講 / 毎週金曜日 午後7時～8時30分
 各教室、定員に若干の余裕があります。参加希望者は西目公民館シーガル（☎33 - 2315）まで申し込みください。
 新着図書はシーガル・タイムスで
 西目公民館シーガル図書室の新着図書紹介は毎月1日発行の「シーガル・タイムス」に掲載することになりました。「シーガル・タイムス」はシーガルロビーまたは図書室カウンターに置いてあります。

鳥 海 地 域

市民課 ☎57 - 3503

県道「大川端伏見線」全面通行止めについて
 5月5日(金)午前、鳥海町下直根の県道「大川端伏見線」の山側斜面に「地すべり」が発生しました。
 今後の、土砂などの崩落による事故を未然に防止するため、当分の間当該路線が全面通行止めとなりました。
 全面通行止め区間、直根・百宅・猿倉方面へのう回路については、次のとおりとなっています。
 復旧および通行止め解除の見通しは、現時点で未定です。ご不便をおかけしますが、よろしくお願いいたします。

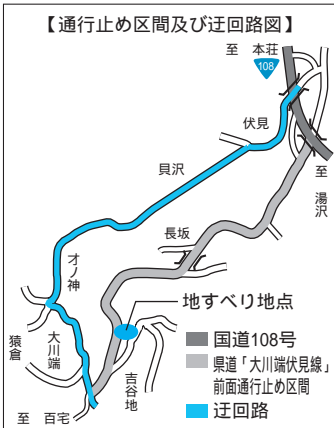

地すべり地点の上部の様子



地すべり地点のお知らせ看板

矢島地域

生涯学習課 ☎56 - 2203

寿康苑 ☎56 - 2940

公共施設休館日（6月上旬）
青少年ホーム...日曜日の夜間
寿康苑...4日(日)、12日(月)
健康相談日
とき...6月13日(火) 午前9時30分～午前11時
ところ...寿康苑

由利地域

福祉保健課 ☎53 - 4126

敬老会を開催します
とき...6月22日(木) 午後1時～
ところ...由利体育館（旧町民体育館）
参加対象者...満75歳以上の方（昭和6年4月1日以前生まれ）と昨年度対象者であった方
出欠については、集落総代へご連絡ください。

岩城地域

生涯学習課 ☎73 - 2468

岩城地域花いっぱい運動にご参加ください
とき...6月11日(日) 午前9時～
ところ...新町中央線（亀田地区）
道川中央線（道川地区）
多数の参加をお待ちしております。
絵手紙教室受講生募集
初めての方のための絵手紙づくりです。
とき...7月12日(水) 午前10時～
ところ...高城センター
募集期間...6月1日(木)～23日(金)まで
受講料は材料費のみ自己負担です。

市民運動会岩城大会（亀田地区・道川地区）開催
とき...6月4日(日) 午前9時30分～
ところ...天鷲総合グラウンド（亀田地区）
道川小学校グラウンド（道川地区）
岩城芸術文化協会創立30周年記念公演
「川村泉舞踊団バレエ公演」
とき...6月25日(日) 午後2時～
ところ...岩城総合体育館
入場料...一般300円
中学生以下は無料です。
入場券のお買い求め...岩城公民館・亀田出張所・岩城芸術文化協会加盟団体各所

大内地域

産業課 ☎65 - 2216

本場鹿沼市から講師を招き
「さつき整形講習会」を開催します
とき...6月11日(日) 午前9時開始（受付午前8時）
ところ...さつき栽培センター
申込方法...ハガキ（住所、氏名、電話番号を明記）または電話で（先着40人）
参加料...6,000円（素材、針金、昼食含む）
素材...寿光冠（16年生）
申し込み・問い合わせ先...さつき栽培センター（☎67 - 2315）

福祉保健課（大内保健センター）☎65 - 2810

4月10日(月)～21日(金)に大内地域の胸部総合検診を受けられた方で、結果が「異常なし」と判定された方には、結果通知がありませんので、ご了承ください。
なお、精密検査が必要な方には、結果が発送されますので、必ず受診されますようお知らせいたします。

東由利地域

生涯学習課 ☎69 - 2310

第13回東由利スポーツ祭
とき...6月25日(日) 午前9時開会
ところ...台山グラウンド

西目地域

西目保育園 ☎33 - 2022

西目保育園なかよし集会
お子さんを保育園で遊ばせたい方は、お子さんと一緒に遊びに来てください。
とき...6月21日(水) 午前9時40分～11時
ところ...西目保育園
対象...在宅の0歳から3歳のお子さん（保護者の方が同伴してください。）
問い合わせ先...西目保育園（☎33 - 2022）

本 荘 地 域

子育て支援課 ☎ 24 - 6319

児童館土曜教室（クッキング）
 とき... 6月10日(土) 午前10時～午後1時
 ところ... 本荘中央児童館
 内容... オープンサンドイッチを作ろう
 問い合わせ先... 本荘中央児童館（☎ 22 - 3489）

アクアパル ☎ 22 - 5611

フィットネスジム登録講習会
 とき... 6月10日(土) 午後2時、27日(火) 午後6時
 ところ... アクアパル 定員... 25人（先着順）
 年会費... 一般=3,150円、学生=1,575円（ともに税込み）
 事前に電話などでアクアパルへお申し込みください。
 フリーマーケット「水辺のまち市場」
 とき... 6月11日(日) 午前9時～午後3時（雨天時中止）
 ところ... アクアパル南側正面広場（屋外40区画・1区画=約1坪）
 内容... 不用になった日用雑貨・衣類・書籍等
 出店料... 無料 申込期限... 6月8日(木)
 「学園都市由利本荘 絆の里づくり事業」カヌー教室
 とき... 6月11日(日) 午後1時～4時
 ところ... 子吉川（アクアパル集合）
 対象... 県立大学生、小学3年生以上の一般市民（小学生は保護者同伴）
 定員... 20人（先着順） 参加料... 500円（保険料）
 持ち物... タオル、着替え 申込期限... 6月9日(金)
 子吉川フェアのお知らせ
 今年の「子吉川フェア」は7月23日(日)、ポートプラザ
 アクアパル・友水公園などを会場に開催いたします。
 「子吉川いかだ下り大会」も同日開催されます。

健康管理課 ☎ 22 - 1834（本荘保健センター内）

6月の健康相談
 内容... 血圧測定、生活習慣病予防、その他
 時間... 午前9時30分～11時30分

日	場 所
5日(月)	松ヶ崎基幹集落センター
8日(木)	南内越公民館
13日(火)	北内越公民館
14日(水)	石沢生活改善センター
	小友公民館
30日(金)	子吉公民館

湯ったりほのぼの教室
 とき... 6月28日(水)
 ところ... 鶴舞温泉 中広間、大広間
 内容... 健康相談（午前9時～11時30分）
 みんなで元気に歌おう（午前10時～11時）

スポーツ振興課 ☎ 24 - 6287

スポーツ少年団本荘支部
 第1回指導者研修会参加者募集
 とき... 6月27日(火) 午後6時～8時30分
 ところ... 本荘文化会館地下大会議室
 内容... 講義・実技『ケガの予防と応急処置（テーピング実技など）』講師：工藤克之氏
 対象... スポーツ少年団本荘支部指導者、各スポーツ少年団親の会会員、所属に関わらず研修に関心のある市民の方
 参加料... テーピング代として1,500円
 申込期限... 6月16日(金)

15 木	14 水	13 火	12 月	11 日	10 土	9 金	8 木	7 水	6 火	5 月	4 日	3 土	2 金	1 木	6月
6月は「リウマチ月間」です。 早期に発見し、適切な治療を受けましょう。 関節リウマチのチェックポイント 朝、手がこわばる 是れては関節が3カ所 以上ある 左右対称にはれてはいる こうした症状のときは、早めを受診しましょう。		家庭医学講座「がんで死なない」 市総合体育館 一般開放日 9時～21時	市総合体育館休館日 11時～13時 映画上映「子ぎつねヘレン」 入場料あり 13時～16時	9時～15時 「学園都市由利本荘絆の里づくり事業」 アクアパルカヌー教室 参加料あり 13時～16時	アクアパルフリーマーケット「水辺のまち市場」 14時～15時30分 第19回日本海夕陽ラインシンポジウム 9時～	第53回全日本勤労者弓道選手権大会（11日 本荘弓道場）	新美会絵画展（12日） 9時～18時		14時～15時30分 家庭医学講座「医者を味方にして元気で長生き」 15時30分～18時（13日、20日とも会場は）	20時～06時 市民運動会岩城大会 9時～30分 20時～06時 鳥海新緑まつり（9時～30分） 鳥海健康広場	ダンスプラザ・タケウチ ダンスパーティー 会費あり 13時30分～16時 市民運動会岩城大会 9時～30分（道川小グラウンドほか）		水道週間記念講演会 13時～16時30分 「ピアノトリオ&ハーモニカで聴く映画音楽とジャズ」 のタベノ入場料あり 18時30分～20時30分	丁岳山開き（8時30分） 鳥海町上笹子・大平キャン プ場	6月 暮らしのかわり

Ⓒ：本荘公民館 ☎ 22 - 0900 Ⓓ：本荘文化会館 ☎ 22 - 3033 Ⓔ：アクアパル ☎ 22 - 5611 Ⓕ：市総合体育館 ☎ 62 - 0500

平成18年度の年金額が0.3%引き下げられます

公的年金は、年金額の実質的な価値を維持する目的で、毎年4月に物価の変動に応じて改定されることになっていきます。

平成17年の全国消費者物価指数の平均が前年比マイナス0.3%となりましたので、平成18年4月（6月支払い分）から、前年度より0.3%引き下がることとなります。

年金額に関する通知については、毎年1回送付される年金振込通知書に合わせ、年金額改定通知書を6月上旬までに社会保険業務センターから順次発送されることになっ

年金の種類	年金額
老齢基礎年金 (満額)	792,100円 (月額 66,008円)
障害基礎年金 (1級)	990,100円 (月額 82,508円)
障害基礎年金 (2級)	792,100円 (月額 66,008円)
遺族基礎年金 (子1人)	1,020,000円 (月額 85,000円)
老齢福祉年金	405,800円 (月額 33,817円)

ています。

問い合わせ先 秋田社会保険事務局本荘事務所
(☎24-1115)、市民生活課
(☎24-6246)

税金(固定資産税)

住宅を耐震改修すれば、税金が減額に!

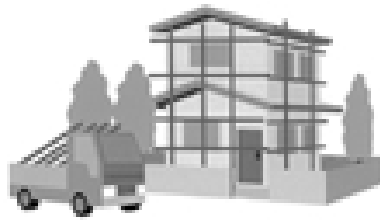

昭和57年1月1日以前に建築された住宅について、耐震基準に適合する改修を行い、市に申告すると、次のような減税措置が受けられます。

対象住宅(すべてに該当) 昭和57年1月1日以前から存する住宅、建築基準法に基づく現行の耐震基準(昭和56年6月1日施行)に適合する改修工事をしたものの、1戸あたりの耐震改修工事が30万円以上のもの減額の内容 1戸あたり120平方メートルを限度として、固定

資産税額を2分の1に減額

減額の期間 耐震改修工事が完了した年の翌年度分から実施

工事完了時期	減額の期間
平成18年～平成21年	3年間
平成22年～平成24年	2年間
平成25年～平成27年	1年間

改修の時期が早ければ早いほど、減額期間が長くなります。

手続き 減額を受けようとする方は、次の書類を添付して、改修完了後3カ月以内に市へ申告してください。申告書(税務課の窓口にあります)

耐震改修に要した費用を証する書類(領収書など) 改修により耐震基準に適合した住宅であることの証明書(地方公共団体、建築士指定住宅性能評価機関、指定確認検査機関が発行します) 問い合わせ先 市税務課資産税班(☎24-6305、FAX27-1052)

16金	17土	18日	19月	20火	21水	22木	23金	24土	25日	26月	27火	28水	29木	30金
本荘水石同好会展(19日) 9時～17時 ⊗	本荘由利中学校総合体育大会バレーボール大会(18日) 8時 ⊗ 第9回東北高等学校フラットウォーターレーシングカヌー選手権大会(18日) 子吉川特設カヌー競技場(鳥海山夏山開き 7時30分)(鳥海山百宅口・大清水園地)	家庭医学講座「家庭でできる応急処置等」 14時～15時30分 ⊗	第29回勢至会書道展(25日) 9時～17時 ⊗	第19回日本海夕陽ラインシンポジウム イン由利本荘 会場/市総合体育館 開会式典 13:30～ 第1部 基調講演 14:40～ 「元気・景気・明日」 講師 白鷗大学 法学部教授 福岡政行さん 第2部 パネルディスカッション 16:00～ 「日本海沿岸東北地域の発展と未来」	大内年代別家庭バレーボール大会 8時 ⊗ 東由利スポーツ祭 9時(台山グラウンド) 市総合体育館休館日	アクアパルフィットネスジム登録講習会 登録料あり 18時～19時30分 ⊗	ウチョウラン展示会(7月2日) 9時～17時 ⊗	「由利本荘市の文化財展」 6月8日(木)～8月31日(木) 由利・矢島・鳥海地域の県・市指定有形文化財の中から彫刻・古文書などを展示します。 本荘郷土資料館(期間中無休) 入場料 一般 100円 学生・子ども 無料						



市民からの伝言板

7月1日号への掲載希望の原稿は6月15日(木)が締め切りです。

育児サークル「新婦人親子リズム会」であそぼ！
体験会への参加者や会員を募集中です。

とき... 6月6日(火)、13日(火)、20日(火)、29日(木)

いずれも午前10時30分～正午

ところ...本荘由利広域交流センター

内容...リズム体操、工作、絵本の読み聞かせ、おやつ
対象...0歳から就学前までの乳幼児と親、祖父母
体験会は無料ですが、通常は月会費1,000円です。

お問い合わせ...近藤さん(☎24-2767)

第1回新美会絵画展

とき...6月8日(木)～12日(月) 午前9時30分～午後6時

ところ...本荘文化会館地下会議室

お問い合わせ...加藤さん(☎23-4833)

フォークダンス初心者講習会

市民どなたでも、楽しく踊りましょう!!

とき...6月11日(日) 午前10時～正午

ところ...鶴舞会館運動室 受講料...無料

持ち物...ズック靴、ダンスシューズ

講師...日本フォークダンス連盟公認指導者

お問い合わせ...本荘フォークダンス協会 武田さん
(☎22-1167)

地域支援講座 参加者募集

主題...「人と人のつながりを考える」

講師...秋田大学医学部助教授 佐々木久長氏

とき...6月17日(土)「甘えと依存」

7月12日(水)「攻撃と暴力」

いずれも午後1時30分～3時30分

ところ...鶴舞会館 資料代...300円

主催...子育てサポートグループ「まんま」

お問い合わせ...東海林さん(☎24-0749) 茂木さん
(☎55-3365) 畠山さん(☎69-2600)

精神障害者社会復帰施設「和」

スポーツレクリエーション大会

とき...6月17日(土) 午前9時30分～午後2時

ところ...南内越コミュニティー体育館・広場

対象...どなたでもご参加ください 参加料...無料

内容...グランドゴルフ(雨天時体育館)他

お問い合わせ...(医) 荘和会 精神障害者社会復帰
施設「和」村井さん、阿部さん(☎24-0753)

昼食等は準備してありますので、たくさんのご参加
をお待ちしております。

『若草キッズ』を始めました!

未就園児の皆さん、幼稚園児と一緒に遊びましょう!

とき...基本的に毎月第2・第4水曜日(変更あり、
要確認) 午前9時30分～11時

ところ...若草幼稚園

対象...未就園児とその保護者

持ち物...内ズック、着替え、コップ

お問い合わせ...若草幼稚園(☎22-0852)

ハイテンション!!満面の笑み☆

植村大樹さんちの ^{ひな} 妃菜ちゃん(4カ月・曲沢)



笑顔



おあわい、上手でしょ!

小助川一成さんの孫 佐藤 ^{れん} 蓮くん(8カ月・石脇)

“笑顔”募集中!

お子さん、お孫さんのおき
の写真を広報に載せてみませんか?
広報広聴課では、子どもの笑顔写真を
募集しています。

対象: 小学校入学前の子ども(市
内在住に限る)

内容: 写真一枚 ひとことメモ
ント 子どもの氏名・ふりがな・
生年月日・住所 さんちの

部分 連絡先電話番号

申し込み: 郵送かメールで広報
広聴課へ(あて先などは裏表紙に
記載しています)。

申し込み多数の場合は、紙面の都
合上掲載できない場合があります。
ので、ご了承ください。

おくやみ申し上げます

5月1日～15日受付分

茜屋 勇一さん(73歳) 神沢
 熊谷 イセ子さん(79歳) 館前
 佐藤 ケサエさん(91歳) 一番堰
 黒木 ノブさん(76歳) 西小人町
 大橋 喜代志さん(71歳) 和泉町
 佐藤 良吉さん(70歳) 砂子下
 工藤 俊雄さん(93歳) 水林
 佐藤 アヤ子さん(75歳) 薬師堂
 三浦 ツヤさん(80歳) 矢島町木在
 木村 トシさん(80歳) 矢島町新荘
 佐藤 康子さん(56歳) 岩城亀田愛宕町
 吉田 タマさん(86歳) 岩城内道川
 佐々木 久さん(61歳) 岩城勝手
 畑 秀さん(73歳) 南福田
 佐藤 庄三郎さん(96歳) 吉沢
 伊東 菊治郎さん(100歳) 川西
 石垣 正藏さん(81歳) 東鮎川
 佐藤 勇さん(53歳) 西沢
 佐藤 市郎さん(79歳) 東中沢
 大友 登さん(72歳) 高尾
 鈴木 キヨエさん(82歳) 深沢
 佐々木 トミ子さん(79歳) 西目町沼田
 村上 賢郎さん(75歳) 鳥海町上川内
 高橋 秀敏さん(81歳) 鳥海町伏見
 大場 三郎さん(86歳) 鳥海町下笹子
 村上 フクエさん(100歳) 鳥海町上川内

お誕生おめでとう

5月1日～15日受付分

久米 桃花ちゃん(衛さん) 一番堰
 渡邊 向日葵ちゃん(和人さん) 埋田
 鷹島 すずちゃん(大輔さん) 二番堰
 小松 璃亜ちゃん(浩明さん) 薬師堂
 藤田 幹久ちゃん(光晴さん) 親川
 松川 絢ちゃん(誠さん) 桜小路
 渡辺 さくらちゃん(博文さん) 御門
 斉藤 さくらちゃん(亮さん) 三条
 鷹島 花音ちゃん(久嗣さん) 石脇
 今野 愛花里ちゃん(正洋さん) 福山
 作左部 優華ちゃん(博朋さん) 石脇
 齊藤 陽ちゃん(真さん) 福山
 佐藤 天馬ちゃん(公平さん) 大鍛町
 阿部 悠翔ちゃん(敏幸さん) 岩城二古
 猪股 陽葉莉ちゃん(良充さん) 川西
 佐々木 竜誠ちゃん(正人さん) 羽広
 宮内 健斗ちゃん(純さん) 中館
 畠山 駿介ちゃん(伸さん) 東由利老方
 小笠原 結愛ちゃん(雅人さん) 東由利老方
 佐藤 日向樹ちゃん(健さん) 西目町沼田
 嶋崎 瑠南ちゃん(公輔さん) 西目町出戸
 藤原 鳳菜ちゃん(勝敏さん) 鳥海町上川内
 佐藤 心桜ちゃん(瑞秋さん) 鳥海町上川内
 ()は保護者

掲載を希望する方は、市民課または出張所窓口にお申し出ください。

平成18年度由利本荘市サッカー協会 登録チームおよび協会員を募集します！

チームの協会登録
登録料...

チーム年間20,000円 + メンバー登録料(1人500円)

登録チームが出場できる大会...

1. 社会人サッカーリーグ戦(6～7月)
...ナイター開催
2. リーグ戦優勝チームは、県チャンピオンカップ出場
3. 秋季トーナメント大会(10月)

フットサル大会は、参加料を徴収し、別途開催。

個人会員(市民サポーター)の募集

市サッカー協会の基盤を強化し、各年代における競技力向上に取り組んでいくため、競技者のみならず「市民サポーター」を募集します。

年会費...

- 1人2,000円(各種情報提供、イベント案内)
の申込み・お問い合わせ... 6月13日(火) 午後5時まで、市サッカー協会事務局 齊藤さん(☎24-4555 FAX 24-4565(昼のみ)) 前年度参加チームは携帯へ
受付後、申込み用紙等を送付します。

小島彼誰(夕雨)いしぶみ探訪行

郷土が生んだ文人の句碑や詩碑を探訪しながらその足跡をしのび、地域文化について語りましょう。

とき... 6月29日(木) 午前9時市役所前出発

行程... 本荘公園 - 本荘文化会館 - 本荘郷土資料館 - 新山公園 - 根城館(由利地域) - 秋の宮稲住温泉(湯沢市)

参加料... 3,000円(資料・温泉昼食代)

申込み・お問い合わせ... 6月20日(火) まで小島彼誰顕彰会事務局阿部さん(☎22-2693)、同会幹事長鈴木さん(☎22-5344)

第26回水石同好会展

とき... 6月16日(金) 正午～19日(日) 午後3時

ところ... 本荘文化会館地下会議室

入場料... 無料

展示内容... 全国各地産石(自然石)

主催... 本荘水石同好会

お問い合わせ... 茜谷さん(☎22-1370)

第7回カジュアルダンスパーティー

とき... 6月4日(日) 午後1時30分～4時

ところ... アクアパル

会費... 1,500円(前売整理券には抽選券付)

整理券販売・お問い合わせ... 竹内さん(☎090-3363-9263)



まちの風景

田園に響く 田植え機の声

緑が深まるごとにピークを迎える春の農作業。遅れ気味と言われていた稲の作付けですが、苗の生育も順調に推移し、田植えを迎えるころには持ち直して、市内の水田では軽やかな田植機の声が響きました。かつては人手が頼りだった田植え作業も機械化に様変わり。しかし、昔も今も、農家の思いは実りの秋への大きな期待に満ちています。 (由利で)



表紙の紹介

小友公民館では小学校と連携して、今年も「子ども公民館活動」を始めました。

保護者なども交えた活動は、野菜の作付けや花壇の手入れなどの勤労体験や奉仕活動を通して、子どもたちの豊かな情操の育成につながることをねらいとしています。

国道脇の花壇で、花の苗を心を込めて植え付ける子どもたちの笑顔がとてもすてきでした。