

ゆり 広報 ほんぼう

▶ JR西目駅の自由通路を渡り初める西目幼稚園児ら
(関連記事P7)



上手に食べれるよ!

社会福祉法人本荘双葉会(伊藤恒理事長)の3保育園(本荘、風の子、ひかり)の年長児88人が、卒園を控えた3月3日、市内のホテルでテーブルマナーを教わりました。

3園では、園児の交流を兼ねて4年前からテーブルマナー教室を開催。園児たちは、ナイフやフォークを上手に使い、大きな口でミートローフやグラタンなどを平らげました。

No. **24**
平成18年
2006 **3/15**

編集・発行/由利本荘市広報広聴課
<http://www.city.yurihonjo.akita.jp>

市民の視点から

市政発展を

市では、昨年十一月から二月にかけて、市内各地域で市長による「新市まちづくりを語る会」を開催し、市民の皆さんに今後の市政について理解を深めていただきました。また、このような活動をはじめとする広報活動の一方で、合併により、ますます多様化する市民の声や地域情報的確に把握し、市政運営に反映させようと、市政モニター制度を設けるなどの広聴面での活動も行っています。今回はこのような広報・広聴活動の内容をご紹介します。

市政モニター制度

開庁式の様子

市では、各地域の二十代から六十代まで十四人の市民の方に、市政について意見や提言、質問を随時寄せていただく市政モニターを委嘱しています。今年度モニターの皆さんから寄せられた市政に関する提言や質問、それに対する市の回答の一部を

ご紹介します。

合併により

変化したことは？

モニターから

合併により変化したこと、進展したことはどういったことなのか教えてください。

回答

合併の背景には、日常生活行動範囲の拡大、地方分権の推進、少子高齢化の進行、財政状況の悪化など、単独の自治体で将来にわたり行政を

運営するには大変厳しい状況がありました。そこで、合併前の一市七町では、住民の負担を大きくせず、これまで同様の行政サービスの提供や高度化・多様化する住民ニーズに対応するため合併の手法を選択し、由利本荘市が誕生しました。その際、住民生活が急激に変化しないようにとの配慮から、各地域には「総合支所」を配置し、合併前と同じように対応できるシステムを採用しています。また、町長や議員、法律で義務づけられていた委員会等の委員の総数が減少し、人件費が削減されています。一方で福祉分野等の充実が図られており、例えば、就学前医療費の無料化や保育料の軽減、人間ドックへの対応などがあげられます。また、国、県から合併による財政的な支援を受けられ

ることで、合併前と同様の行政サービスが確保されていることや、窓口サービスがこれまでの居住地だけでなく、市内であればどこでも利用できること、この総合支所性、これまでの市町の垣根を超えた広域的なまちづくりが可能になったことなどがあげられます。地域によっては、合併前と行政サービスが何ら変わらないと感じられる方もいるかも知れませんが、国からの地方交付税の削減などによる厳しい財政状況の下でも、合併したことによって、これまでと同等の行政サービスをつけることが出来ているということになります。

国の三位一体改革や地方分権などが進められる中で、合併はその受け皿としても重要な役割を担うことに



設置してあるキャンプ用のテーブル・いす・かまど等が長年の風雨によつて傷んでいたので、毎年修理するなど対応してほしい。

駐車場から滝の近くへ行く途中に階段や砂利道がある。障害者や高齢者が車いすでも行けるような小道を整備してほしい。

階段に手すりを付けてほしい。

トイレに入るのに階段があり、障害者や高齢者が使いにくいし、汚れている。また、秋の行楽シーズンにはペーパーがないことも多かった。観光客が気持ちよく利用できるように、トイレの清掃や整備をお願いしたい。

法体の滝には市・県外からも多くの観光客が来るので、駐車場に観光道路地図を設置してほしい。

回答

…ご指摘のようになかなか傷んでおられますので、十八年度からの整備に向け、現在計画中です。

…現在、百宅地区から法体園地へ入った道路をすぐ左折すると、高齢者や障害をお持ちの方でも比較的容易に滝の近くへ行けるコースがあります。周辺に案内等の目立つ看板がないため、こうしたことを踏まえ、今シーズンは看板の設置を含め、歩行者や車いす等での安

全な散策コースの確保について十分に調査・検討し対応いたします。

…現地を精査し計画的に整備していきます。

…段差の解消について検討するとともに、トイレの清掃につきましては、今後、より効率的な清掃の方法や用具の補充等を検討し、来訪客へ少しでも快適な環境を提供できるよう改善していきます。

…法体園地を含む法体の滝は鳥海国定公園区域内にあり、施設等の整備については県との協議が必要なことから、県と協議を行い対応していきたいと考えています。

子どもが被害者となる

事件についての対応

モニターから

子どもが巻き込まれる事件が多発しているが、市の対応は行われていないのか。

回答

学校児童が被害者となる事件が多発し、市としても憂慮しております。このことを踏まえ、市教育委員会としては昨年十二月に、各地域ごとに関係機関や団体にお集まりいただき、児童生徒の安全確保に伴う関係者連絡協議会を全地域で開催いたしました。この中で防犯に対する地域の取り組みをお願いするとともに関係機関、団体の連携を一層図って行くことを確認しました。「子ども一

の家」の設置を各小学校ごとにお願ひし、八百八十五軒に委嘱をしております。今後は「子ども一 番の車」等の委嘱も行っていく予定です。

しかし、市や学校、保護者、警察関係者だけの取り組みだけでは安全を確保できるとは限りません。「地域の子どもは地域で守る」取り組みをぜひお願いいたします。

スポーツ施設を

造ってほしい

モニターから

運動不足解消のために、寒い時期も屋内でテニスやバドミントンができるようなスポーツ施設を造ってほしい。

回答

市内における体育施設は老朽化が

法体の滝付近の

整備について

モニターから

市といたしても、「人と自然が共生する躍動と創造の都市」の実現に向け、市民が安全で安心できる生活を送ることができ、住んでみたい、住んで良かったと思えるまちづくりを推進して参りますので、今後とも、ご協力くださいますようお願いいたします。



法体の滝

進み、十分な機能を果たせていないのが現状ですが、順次、改修等の整備を図り、市民のニーズに適したものに改善していく予定です。昨年八月には、大内地域に市総合体育館が完成しました。同館にはフィットネス機器を備えたトレーニングルームなどもありますのでぜひご利用ください。

また、市総合発展計画において、体育館等の建設を計画しており、これらの整備により、各種大会およびレクリエーション活動がより一層活発に行われ、生涯スポーツ活動の充実および競技スポーツの振興に資するものと考えております。

地域の行事に関する

広報について

モニターから

各地区の文化祭など地域の小さな行事をもっと紹介できないものか。



市総合体育館

回答

市では、「広報ゆりほんじょう」やホームページの制作にあたり、できるだけ各地域のできごとを広く集め、市民の皆さんにお知らせできるような努力しているところです。十八年度からは、これまで掲載していなかった地域限定のお知らせについても掲載していく予定です。

また、ホームページについては今後、内容更新について各課が直接行えるようにするなどの体制を整え、より多くの情報を迅速に掲載できるように努めます。

地域イントラネット整備事業・ケーブルテレビ整備事業について

モニターから

地域イントラネット整備事業・ケーブルテレビ整備事業は、どのくらいの期間で整備されるのか。

回答

本市の地域イントラネット事業は、一市七町の合併により、各総合支所および学校、公民館などを光ケーブルで結び、地域公共ネットワークを整備するとともに、防災・教育・行政・福祉等のシステムを導入し、地域情報の強化を図るもので、三月下旬に完成します。また、この事業で整備する光ケーブルの内、各総合支所を結ぶ主要幹線には、空芯を利用し、ケーブルテレビの信号を取り込むもので、

各総合支所まではケーブルテレビ信号が流れることになりました。

さらに各家庭に向けては、平成十八年度から二十一年度において、企画調整部CATVセンターが担当課となり、ケーブルテレビ整備事業として整備を進めていくことになり、各総合支所等から各家庭に向けて順次行っていく計画です。整備にあたっては、難視聴地域や高速のインターネットサービスが行われていない地域などを考慮していく予定です。

ケーブルテレビの特徴としては、市独自のテレビチャンネルによる地域情報を配信する他、有料の多チャンネル放送サービス、そして高速のインターネットサービス(CATVインターネット)などが行われます。

歓迎広告塔の撤去等について

モニターから

新市の歓迎広告塔が市内に設置されているが、元々設置されていた旧本荘市の看板(石沢の山内町内の入り口付近)がそのまま、風化してみすばらしくなっている。今後撤去する予定なのか。

回答

合併により旧市町の行政界が変更になったため、市では、十二月下旬に岩城、大内、東由利、西目、鳥海の各地域の国道の行政界付近に新市の歓迎広告塔を設置しました。それに伴

い現在、各総合支所単位で、旧市町広告塔の旧市町名等の変更、また不要個所の撤去・修繕などを実施しております。

旧本荘市の看板は石沢地区と松ヶ崎地区にもありますが、松ヶ崎は二月に撤去が完了。石沢は市の文字等を削除のうえ、風化防止を施して現状設置のままとなり、工事は年度内完成の予定です。

ホームページからのお問い合わせ

平成十七年三月、新市誕生と同時に開設、運営している市ホームページには、市内外の方からさまざまなお問い合わせ、ご意見などが寄せられておりますので一部をご紹介します。

地域自治区長について

お問い合わせ

地域自治区長の権限や職務内容について教えてほしい。

回答

現在、八つの自治区に一人ずつの自治区長が選任されており、その主な権限・職務は次のとおりです。
・担当する地域自治区を代表し、その区域の均衡ある発展のため、市長に助言し、または意見を述べる。



・担当する地域自治区の事務に関し、地域自治区間で調整する必要があるときは、関係自治区と協議を行う。

・市長が招集する地域自治区長会議に出席し、地域の課題・状況等についての意見交換を行う。

ホームページを

分かりやすく

お問い合わせ

市役所の住所・電話番号がホームページの目立つところに表示されていないため、連絡先がわからない。分かりやすい表示をしてほしい。

回答

本市ホームページでは、トップ画面の中央下部に、住所と代表電話番号を表示しています。作成にあたっては全体の見やすさに配慮し、現在の配置としました。

また、各総合支所の住所・電話番号についても、トップ画面左の「組織・機構」のコンテンツをクリックすることでご覧いただけます。

より分かりやすいホームページになるよう研究を重ねて参りますので、今後とも本市ホームページをご利用いただき、ご指摘くださいますようお願いいたします。

「新市まちづくりを語る会」開催

昨年十一月から今年二月にかけて、市内八つの地域で開催した「新市まちづくりを語る会」では、市長が、全地域あわせて約千二百人の市民の皆さんに、現在、市が取り組んでいる事業や、新市として目指すべき方向性、課題等についてお話ししました。同会において、参加した皆さんからいた

いただいた質問や意見、それに対する回答の一部をご紹介します。

質問：海岸からの潮風害を防ぐための森林再生を。

回答：松くい虫に強い新種の松開発には時間を要しているのが実状で、能代を北限とする松くい虫対策を

国、県とともに進めているところですが、松に代わる防風、砂防林をも検討していきたいと考えています。

質問：鳥海ダム早期建設を。

回答：鳥海ダムの調査費が増額となっており、今後更に、国や県に対して、建設促進のアピールをしていかなければならないと考えています。



新市の方向性を語る柳田市長

質問：基幹産業としての農業の収入増へつなげる施策と、後継者育成支援を。

回答：担い手育成のためには、農家の所得増は必須要件です。セリ市場の拡大や改革、他地域との連携も必要となってきます。ブランド品としてのアピール、定着による商品価値を高めた出荷を目指し、消費者市場を開発・拡大するためには、まず地元の人に良さを知ってもらい、地元からの宣伝効果を得られるようにしていきます。

市では今後も、市政懇談会などを通じて、市民の皆さんとの共通認識を持ちながら、よりよいまちづくりを推進していきます。



質問する市民（大内地域で）



鳥海地域の会の様子

「垂直磁気記録」「ユビキタス」「自動車」

新産業をこの地域から



講師の中西所長

第2回産学官地域連携交流セッション

特別講演



産学官から関係者が多数出席

◆特別講演の内容

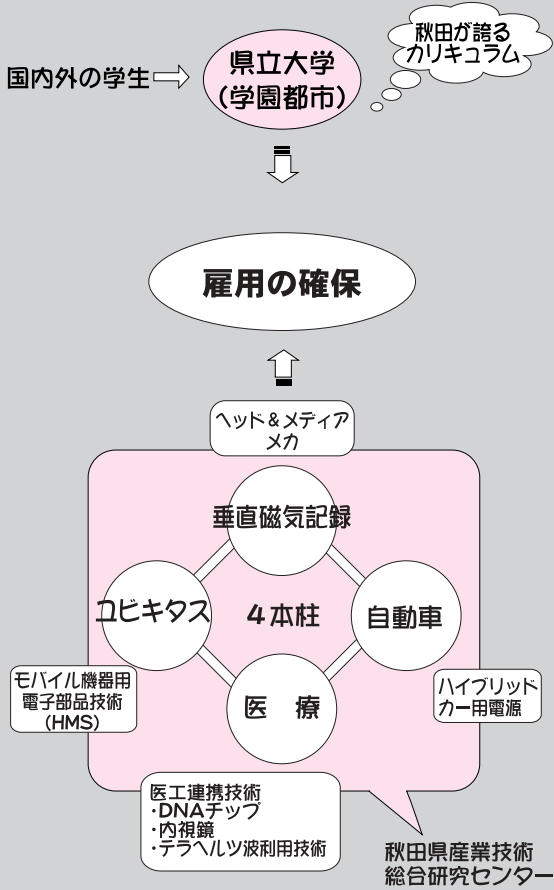

第二回産学官地域連携交流セッションの特別講演が三月三日、本荘由利産学共同研究センターで開催され、中西大和・秋田県産業技術総合研究センター所長が「新産業創造にむけて蒼天の夢への挑戦！」と題して講演を行いました。

講演には企業や大学関係者など約九十人が出席。元TDK株式会社常務執行役員で高度技術研究所長も兼任する中西所長は、地域産業の現状

について、「秋田は最低賃金が全国で二番目に低く労働者が抑えられ、かつては、多くの労働者がいたが、中国に取って変わられた」と分析。「ここにはきれいで豊富な水と空気がある。これらから生まれ得る産業の可能性を見極め、ここでできないものをアピールしないといけない」と地域の独自性が課題と話されました。

その上で、戦略的成長分野として、左図のように、垂直磁気記録（磁気

ディスクの記録方式の一つ。記録領域を大きく取ることが可能）ユビキタス（いたる所に存在するという意味の言葉。家電製品のネットワーク化や商品の小型化が進んでいる）自動車（ハイブリッド車で使用するEV電源など）医療（内視鏡など）の四本柱をあげ、医療を除いてすべて本荘由利地域に可能性があると指摘。それぞれが得意分野（周辺技術）を受け持ち地域結集型企業として企業が連携して、売り込んでいく大切さ、そしてそれを取りまとめ、戦略的に進めていく行政の役割を述べられました。

また、この地域や県立大学については「県立大学に志ある全国の若者が集まるようにしないといけない。そして学んだ人が地域の企業に根付いてこそ継続的な発展がある。そのためにも美しい学園都市やここしかないカリキュラムが必要」と人材集積と定着の重要性を話されました。

講演後は、各界や地域企業間の連携を強化しようと、産学官地域連携交流セッションが行われ、出席した企業や大学、両者をつなぐコーディネーターなどから、「自社でよいと思っても売れない。ニーズを的確にとらえる必要がある」「共同研究に向く人間が必要。県立大のOBを担当者にすれば将来が展望できる」などの率直な意見が出され、互いの課題や展望を話し合いました。

男女共同参画社会実現に向けて

男女共同参画講演会

「自分らしく暮らせる地域づくり」と題した男女共同参画社会づくり講演会が二月二十七日、鶴舞会館で開催されました。

講師の岩手大学教育学部の新妻二男助教は、「家庭や地域における男女共同参画を実現するためには、制度や施策と実生活とのギャップを認識し、それを

解決すべき課題として意識化することが大事。男女とも『なんとなく』思っている・思い込まされてきた『固定観念』を打ち破って、古い殻から脱皮しよう！』と講演。「夫婦」「家族」「子育て」の三つをキーワードにユーモアを交えた巧みな話術で、参加した聴講者からは笑い声が絶えず、分かりやすく楽しい講演会となりました。



講演する新妻二男氏



共同参画社会の実現を呼びかける柳田市長



熱心に聴き入る皆さん

JR西目駅が新しく、便利に!

— 羽越本線JR西目合築駅舎と自由通路改築オープン —



出札窓口



自由通路



羽越本線のJR西目駅舎と自由通路の改築工事が完成し二月二十三日、オープニングセレモニーが開催され、柳田市長はじめ市の関係者、JR関係者や地域住民ら約二百人が参列しました。

改築により、通路内二階に改札口が新設され、これまで駅北側から列車を利用する場合、線路を挟んで改札のある南側駅舎まで階段を昇降していた不便が解消されました。

セレモニーでは柳田市長が「利便性、快適性の向上は地域の発展につながる。新駅舎を地域の方々や高校生などたくさんの方々にご利用いただきたい」とお祝いを述べ、関係者による自由通路前でのテープカット後、参列者たちは真新しい通路を渡り初めし、新設された出札窓口でさっそく切符を購入していました。

市の発展に功績の2氏に

特別功労者顕彰

市では三月一日と二日、本市の発展に大きく貢献され、特に功績の顕著なお二人を、「由利本荘市特別功労者」として顕彰しました。顕彰された方は次のとおりです。



柴田 鐵四郎氏
(六十歳・にかほ市)

昭和五十年から平成三年まで西目(農業)高校サッカー部監督として、同部を全県総体や東北総体において数々の優勝に導いてこられたほか、全国高等学校サッカー選手権にも数多く出場。全日本代表選手やユース日本代表選手を育成するなど、競技力の向上に多大な貢献をされることも、本市の名を全国に轟かせ、本市発展に大きく寄与されました。



初山 芳雄氏
(六十歳・土谷)

昭和五十五年から現在まで由利高校バレーボール部の監督として、同部を全県総体や東北総体において数々の優勝に導いてこられたほか、インターハイ、春高バレーなどの全国大会にも数多く出場。オリンピック選手や全日本選手を育成するなど、競技力の向上に多大な貢献をされることも、本市の名を全国に轟かせ、本市発展に大きく寄与されました。

平成17年度 由利本荘市

優良技能者表彰



表彰式会場の様子

長年にわたり同一職種に精励されている優秀な技能者をたたえらるるにも、技能人材の育成を支援しようと、平成十七年度由利本荘市優良技能者表彰式が二月二十八日、市内のホテルで開催され、十人の皆さんに表彰状が贈られました。表彰された皆さんは次のとおりです。

優良技能者

- 堀内 和夫氏(建築大工業・石脇)
- 工藤金五郎氏(建築大工業・川口)
- 阿部 堅治氏(建築大工業・南福田)
- 渡會 武夫氏(左官業・鮎瀬)
- 鷹島竹之丞氏(左官業・西目町出戸)
- 小松 貢氏(板金業・前郷)
- 金子 眞一氏(製置業・裏尾崎町)
- 渡部 豊氏(電気工事業・小菅野)
- 佐々木竹司氏(理容業・西目町海士)
- 三浦 正一氏(自動車車体整備業・新組町)



優良技能者表彰を受けられた皆さん

スポーツ賞表彰

平成十七年度由利本荘市スポーツ賞の表彰式が二月二十四日、アクアパルで開催され、長年にわたり本市のスポーツ振興に功績のあつた方をはじめ、今年度の全国大会や東北大会、県大会などで優秀な成績を収めた選手やチームに表彰状が贈られました。受賞された皆さんは次のとおりです。(敬称略)

功労賞

縄野了二(太極拳・本田仲町)、小松勅三(弓道・西目町沼田)、新田亮次(サッカー・西目町沼田)、堀鐵三郎(グランドゴルフ・岩谷町)、岡本洋二(剣道・田町)

有功賞

高橋良一(ゴルフ・岩城勝手)、石川鋼治(陸上競技・石脇)

栄光賞(個人)

工藤正(クレール射撃・宮内)、本間康(弓道・石脇)、堀内智穂美(弓道・宮内)、高橋宏美(カヌー・赤沼下道)、佐藤まりえ(陸上競技・にかほ市)、長谷部太陽(山岳競技・大湫町)、加藤麻弥(ボート・鶴沼)、佐藤龍太郎(ボクシング・御門)、高橋将也(スキー・

東由利館合)、豊島拓(スキー・矢島町元町)、土田香織(ボート・西梵天)、佐藤弥夢(カヌー・石脇)、佐々木健彦(カヌー・川口)、吉野龍太郎(カヌー・石脇)、高橋巧(カヌー・石脇)、小野祐佳(カヌー・石脇)、阿部大紀(レスリング・石脇)、五十嵐琢磨(レスリング・石脇)、長谷川遠子(ボート・肴町)、池田安里(カヌー・給人町)、能勢貴敏(太極拳・東町)、高橋あかり(水泳・一番堰)、五十嵐美里(レスリング・石脇)、高橋翔子(空手・日役町)

栄光賞(団体)

本荘高校端艇部女子舵手付クオドルブル、由利高校ボート部女子舵手付クオドルブル、由利高校ボート部女子ダブルボール部、由利工業高校ソフトボール部、本荘ジュニアカヌークラブカヤックフォア女子、本荘南中学校ボート部男子舵手付クオドルブル、本荘南中学校ボート部女子ダブルスカル、小友柔道スポーツ少年団

奨励賞(個人)

山岡祐(軟式野球・石脇)、麻生禎道(軟式野球・矢島町元町)、伊藤善裕(軟式野球・山本)、村上宏幸(軟式



受賞された皆さん、おめでとうございます

野球・川西)、浅井充(軟式野球・東由利蔵)、齋藤正美(軟式野球・西目町沼田)、上原祐太(水泳・石脇)、遠山比呂志(野球・岩城亀田亀田町)、佐々木麻由(ソフトボール・雪車町)、山崎晴美(弓道・川口)、佐藤裕信(野球・岩谷町)、伊藤慎平(野球・大内三川)、山科翔平(水泳・石脇)、小高一馬(カヌー・井戸尻)、神坂友絵(剣道・裏尾崎町)、伊藤朝美(バドミントン・岩城亀田最上町)、吉田大樹(軟式野球・岩谷麓)、福川将(水泳・石脇)、畑山貴大(水泳・石脇)、中村潤慈(柔道・石脇)、佐藤愛(柔道・金山)、松田亜由美(卓球・鳥海町伏見)、

佐々木梨奈(レスリング・川口)、齋藤美優(柔道・中梵天)、佐藤夏実(空手・矢島町立石)、堀井大河(空手・岩城勝手)、三浦圭悟(陸上競技・前郷)、佐藤美鈴(カヌー・石脇)、中村賢哉(レスリング・石脇)、池田愛(剣道・石脇)、高橋星也(水泳・一番堰)、小川健斗(空手・小人町)、佐々木将(空手・中梵天)、能勢皓次(太極拳・東町)、佐藤雄紀(陸上競技・吉沢)、佐藤晴信(陸上競技・鳥海町下直根)、阿部菜那(レスリング・石脇)、鎌田悠太郎(レスリング・石脇)、佐藤歩実(空手・石脇)、早川希穂(バドミントン・田町)、高橋一生(空手・出戸町)、大宮勝伍(柔道・三条)、佐藤穂奈美(空手・矢島町元町)、佐々木健吾(空手・小栗山)、鎌田拳司郎(レスリング・石脇)、齋藤大全(レスリング・石脇)、高橋月斗(水泳・一番堰)、佐々木巧(空手・中梵天)、佐藤結花(バドミントン・岩城道川)、加藤竜(空手・裏尾崎町)

奨励賞(団体)

西目弓道愛好会男子団体、西目弓道愛好会女子団体、由利工業高校漕艇部男子舵手付クオドルブル、本荘北中学校男子水泳部、本荘北中学校男子ソフトボール部、本荘北中学校バレーボール部、本荘南中学校女子剣道部、本荘東中学校女子柔道部、本荘中学校女子ソフトボール部、由利中学校サッカー部、本荘空手道スポーツ少年団



20万人目入湯者の小松さん(左)とゆりえもんの佐々木マネージャー

ゆりえもん入湯者 20万人達成!

ゆりの里交流センター「ゆりえもん」の入湯者が二月十九日、平成十四年四月のオープン以来、四年弱で二十万人を突破しました。記念すべき二十万人目となったのは小松憲司さん(東由利館合)で、記念品として、食事券と入湯回数券、ゆり根うどん、由利牛オリジナルソーセージが贈られました。また、前後賞として、正木敏さん(黒沢)と鈴木修一さん(館)にも食事券などが贈られました。



設置されたコミュニティ遊具

宝くじ助成事業で コミュニティ遊具設置

このほど、鳥海地域笹子地区の多目的活性化広場(鳥海町上笹子)に、宝くじ助成事業により、すべり台とチェーンネットからなるコンビネーション遊具やスプリング遊具、ベンチなどが設置されました。この事業は、(財)自治総合センターが宝くじの事業収入を財源として、市町村等のコミュニティの健全な発展を図ることを目的として行われているもので、地域振興の一層の充実に役立つものと期待されます。



優雅で気品に満ちた「お雛さま展」好評開催中



数々のおひなさまを一堂に 「雛ツアー」

本荘郷土資料館や亀田佐藤八十八美術館、岩城歴史民俗資料館で同時開催中のおひなさま展を、バスで巡る初の企画、「雛ツアー」が三月三日開催されました。七十人の参加者は、三館合わせて数百点にも及ぶひな飾りや、表情豊かなおひなさまを眺めては、一足早い春を感じ、心穏やかな様子でした。



夫婦ならではの息の合ったプレー

バレーボールで夫婦円満

— 第21回夫婦バレーボール大内大会 —

市総合体育館において三月五日、第二十一回夫婦バレーボール大内大会が行われました。この大会は、冬期間の運動不足解消と体力づくり、夫婦円満と近隣夫婦の親睦を図ることを目的に行われているもので、同地域から十三チームが参加しました。試合は、一チームに一組 臨時夫婦 を認める特別ルールで行われ、参加者は真剣な中にも、和やかにバレーボールを楽しんでいました。

笑顔募集中!

お子さん、お孫さんのとおきのお写真を広報に載せてみませんか? 広報広聴課では、子どもの笑顔写真を募集しています。

対象... 小学校入学前の子ども (市内在住に限る)

内容... 写真1枚 ひとことコメント 子どもの氏名・ふりがな・生年月日・住所

さんちの部分 連絡先電話番号

申込... 郵送かメールで広報広聴課へ。住所等は裏表紙に記載しています。

申し込み多数の場合は、掲載できない場合がありますので、ご了承ください。

笑顔



☆ごはんのあとは、 歯・み・が・き!!

高橋稔さんちの
咲良ちゃん(9カ月・鳥海町伏見)

祝百歳

伊東菊治郎さん
(川西)

由利地域川西にお住まいの伊東菊治郎さん(明治三十九年三月七日生)がこのたび、百歳の誕生日を迎えられ、市から祝金と賀詞が贈呈されました。おめでと〜ございませす。



本荘キャンパス

秋田県立大学通信⑨

NOW

鈴木学長・ 曾根学部長が 最後の講義

平成十一年の県立大学開学以来、七年間にわたり学長を務められ、県立大学の設置、運営に多大な貢献をされてきた鈴木昭憲学長が、今月末をもって退任されることになりました。また、システム科学技術学部(本荘キャンパス)の曾根敏夫学部長も同じく退任されるため、三月二日にそれぞれ記念講演会と最終講義が行われ、大学関係者や市民

らが参加しました。

鈴木学長記念講演会

「学研の徒とともに」というテーマで、秋田市で開催された鈴木学長の講演会には、大学関係者や一般市民ら約八十人が参加しました。

学長は、昆虫の脱皮、変態現象を支配する前胸腺刺激ホルモンモンの化学構造を世界で初めて突き止めたことで知られています。その成果を得るまでには十数年もの時間を要したことを紹介し、「長い時間を必要とする研究には、若い研究者を盛りたてていくことが大切。そのためには、リーダーとして目標をはっきりと示し、一緒にやってくれる若い人たちの将来を考えることが重要」と自らの信念を述べられました。また、「県立大学の基盤は地域貢献。大学の存在自体が地域に貢献していると、県民の皆さんに評価いただける大学になることを期待している。若い人たちには、自分の進むべき道を見定め

曾根学部長の講義



て、途中であきらめることなく努力を続けていただきたい」と、大学や、学生をはじめとする若者に向けて熱いエールを送りました。

曾根学部長最終講義

曾根学部長の最終講義は、「音と環境・秋田の歌」というテーマで本荘キャンパスで行われ、学生や市民約百人が参加しました。

講義では、公害としての騒音など、暮らしに関わる音環境や、自ら開発した、個々の難聴者が聞き取りにくい音を選んで増幅する補聴器などについて解説しました。また、森吉町出身の成田為三が作曲した「浜辺の歌」などの日本歌曲を、自らの歌声を交えて紹介され、会場から拍手が起る和やかな最終講義となりました。

講演する鈴木学長



秋田わか杉国体

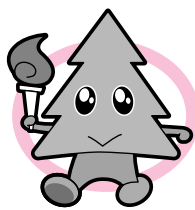

2007
AKITA
WAKASUGI
KOKUTAI

クレー射撃

10/6~8
県立総合射撃場



ライフル射撃

9/30~10/3
県立総合射撃場
岩城総合体育館



問い合わせ
国体事務局
(24-4555)

銃剣道

10/6~8
市総合体育館

弓道

10/5~8
本荘弓道場
特設遠的競技場

サッカー (女子)

9/30~10/4
西目サッカー場

カヌーフラット ウォーターレーシング

9/30~10/3
子吉川特設カヌー競技場

ソフトボール

10/5~8
鶴舞球場(成年男子)
市ソフトボール場(仮称)
(少年男子)
由利運動公園「ソフトボール場」
「サッカー場」(少年女子)
矢島多目的運動広場・
矢島中グラウンド(成年女子)

バイアスロン

2/10~12
特設バイアスロン競技場

平成19年

秋田わか杉国体

みんなで
盛り上げよう!

第62回国民体育大会「秋田わか杉国体」
第7回全国障害者スポーツ大会「秋田わか杉大会」
国民体育大会競技別リハーサル大会

平成19年に第62回国民体育大会「秋田わか杉国体」と第7回全国障害者スポーツ大会「秋田わか杉大会」が開催され、本市でもサッカーやソフトボールなど11競技が開催されます。

これにさきがけ、平成18年には競技別リハーサル大会が開催され、本市では6月9日~11日に開催される弓道競技から熱戦が始まります。リハーサル大会とはいえ、国体さながらに全国規模の大会が、本市の各地で開催されます。

選手たちのひたむきな姿と熱き戦いを観戦して、スポーツが持つ興奮と感動を分かち合いましょう

ボランティアとして国体に参加しませんか!!

「秋田わか杉国体」を成功させるため、市民のみなさんに参加と協力をお願いします。この国体を参加選手だけでなく、ボランティア活動などを通してみんなで盛り上げましょう。市民のみなさんが、各競技の準備やPRイベント、競技会の運営など、さまざまな場面で活躍できるように、各種講習等を計画しております。

ボランティアとして国体に参加し、50年に一度の思い出をつくってみませんか。

市民みんなが手をつなぎ、すばらしい国体にしましょう。

応募用紙は、ホームページや各総合支所、教育事務所、公民館等にあります。

問い合わせ先...国体事務局 (24-4555・FAX24-4565)

ホームページ = URL <http://www.city.yurihonjo.akita.jp>

Eメール = kokutai@city.yurihonjo.akita.jp



活動内容

- ・会場等の案内
- ・会場内の清掃美化
- ・花づくりおよび管理
- ・記録写真など

情報ひろば₁

住民基本台帳法に基づく
人口世帯数(2月末現在)
人口 90,446 人
男 43,337 人
女 47,109 人
世帯数 29,754 世帯

選挙

石脇財産区議会議員一般選挙 立候補届出説明会

5月3日で任期満了となる石脇財産区議会議員一般選挙を4月18日 告示、23日 投票で行います。

この選挙の立候補届出手続き等について、説明会を開催しますので、立候補予定者または代理人はご出席ください。

とき... 3月24日 午前10時 ところ... 市役所4階「正庁」
問合せ... 市選挙管理委員会事務局 (24 - 6389・24 - 6390)

募集

4月からの「遊泳館」各種教室

開催日... 4月3日 から毎週月、
金曜日、全16回

対象... 初級者から中級者

内容...

【水泳教室】

初級者(クロール、背泳ぎ)

午前10時15分~11時10分、定員40人

中級以上(平泳ぎ、バタフライ)

午前11時15分~12時10分、定員25人

【水中ウォーキング教室】

午前11時15分~午後0時10分、

定員20人

予約受付... 3月22日 午前8時30
分から開始

講師... 水泳指導員 田口真由美

氏、佐々木君枝氏、大川はるか氏
各教室とも参加費2,000円を初日
にいただきます。ただし、プール使
用料は毎回必要です。

申込・問合せ... 市スポーツ振興課
(24 - 6287)

「外国人のための日本語学習 教室」受講生募集

とき... 4月14日~12月15日毎週金

曜日、午後6時45分~8時45分

ところ... 本荘勤労青少年ホーム

内容... 初級から中級程度の日本語

(日常会話、読み書き)、レベ

ルにより5コースを設定

対象... 市在住の外国出身者

受講料... 2,500円(テキスト代)

申込・問合せ... 本荘公民館(22
- 0900) 藤島英子(22 - 6003)

国家公務員採用試験

人事院では、国家公務員採用 種
試験、および 種試験(いずれも大
学卒業程度)を実施します。

【 種試験】

受付期間... 4月3日 ~10日

最終日消印有効

第1次試験... 4月30日

【 種試験】

受付期間... 4月14日 ~25日

最終日消印有効

第1次試験... 6月18日

詳細については、人事院ホーム
ページ(<http://www.jinji.go.jp/saiyo/saiyo.htm>)、または下記にお問い合わせください。

問合せ... 人事院東北事務局第二課
試験係(022 - 221 - 2022)

JICA 「青年海外協力隊」 「シニア海外ボランティア」 平成18年度春募集

「青年海外協力隊」や「シニア海外ボランティア」は、いずれも幅広い技術や豊かな経験を生かして開発途上国の人々とともに生活し、相互理解を図りながら人々の自助努力を促進させる形で協力活動を展開していく海外ボランティア活動です。

募集説明会では、実際に参加した人の体験談発表や、個別応募相談などを行います。お気軽においでください。

募集期間... 4月1日 ~ 5月10日

申込・問合せ... 県学術国際政策課
(018 - 860 - 1219)

区分	応募資格	募集職種	募集説明会日時・会場	
青年海外協力隊	満20歳から満39歳(平成18年5月10日現在)までの日本国籍を有する人	農林水産、加工、保守操作、土木建築、保健衛生、教育文化、スポーツの7部門、約120職種	4月12日 18:30~20:30	秋田市 県社会福祉会館
			4月15日 14:00~15:30	横手市 横手ふれあいセンターかまくら館
			4月15日 17:00~19:00	湯沢市 湯沢生涯学習センター
			4月21日 18:30~20:30	大館市 大館市民文化会館
			4月22日 14:00~16:00	秋田市 県社会福祉会館
シニア海外ボランティア	満40歳から満69歳(平成18年11月10日現在)までの日本国籍を有する人	計画・行政、公共・公益事業、農林水産、鉱工業、エネルギー、商業・観光、人的資源、保健・医療、社会福祉の9分野	4月22日 13:00~15:00	秋田市 県社会福祉会館



早春の光を浴びて『オコジョランドまつり』開催

スノーモービルや雪上車の体験会、オコジョオリンピックと題して、バイアスロンゲームや雪上フィギュアダンス、スーパーカーリングゲームなど盛りだくさんの内容です。前夜祭では、「ホットライン」のミニライブ、ミニかまくら点灯、お楽しみ抽選会もありますので、皆さまお誘い合わせの上、おいでください。

とき... 3月25日 前夜祭午後6時～、26日 午前10時～午後3時

ところ...鳥海オコジョランドスキー場

問合せ...鳥海総合支所産業課 (57 - 2205)

その他

「地域伝統芸能まつり」放送

「遊(あそび)」というテーマのもとに、全国各地の地域伝統芸能や古典芸能を一堂に集めた「地域伝統芸能まつり」で秋田市の竿灯が上演されました。その模様が放送されますので、ぜひご覧ください。

番組名...「まつりの響き」～第6

回地域伝統芸能まつり～

放送局名...NHK衛星ハイビジョン

放送日時...4月23日 午後2時～4時25分

平成19年 歌会始のお題と詠進要領

お題...月

詠進期限...9月30日 消印有効

送付先...〒100 - 8111 宮内庁

封筒に「詠進歌」と明記。

問合せ...9月20日 まで、宮内庁式部職あてに郵送で

郵便番号、住所、氏名を明記の上、返信用切手を貼った封筒を同封のこと。

詳しくは、宮内庁ホームページ (<http://www.kunaicho.go.jp/12/d12-08.html>) をご参照ください。

危険ゴミ：ガス、スプレー缶

ごみ収集の火災事故が頻発しています。ガス、スプレー缶はガス抜きをして捨てましょう。

問合せ...市生活環境課 (24 - 6253)

3月27日 から

重度身体障害者(児)にタクシー券を交付します

対象...市内に住所を有し、身体障害者手帳(1～3級)の交付を受けている在宅の障害者(児)のうち、視覚、平衡機能、下肢、体幹、乳幼児期以前の非進行性の脳病変による運動機能(移動機能)および、内部障害者(児)

申請方法...身体障害者手帳と印鑑を持参の上、市役所福祉支援課または各総合支所福祉保健課(岩城総合支所は市民課)

補助内容...1人につきタクシー券1冊(24枚つづり)を交付。ただし、申請月により枚数が変わります。タクシー券1枚につき、小型タクシーの基本料金分を補助。基本料金超過分は、自己負担となります。

乗車区域...本市および、にかほ市内

利用期間...平成18年4月1日～19年3月31日

問合せ...市福祉支援課福祉班 (24 - 6314)

家畜保冷施設使用料改定

【4月1日以降の保冷施設使用料金】

畜種	月齢区分	使用料金
馬	一律	5,300円
牛	24カ月未満	4,200円
	3カ月未満	2,700円
豚	種豚・成豚	2,100円
	12カ月未満	1,600円
	3カ月未満	600円
めん羊・山羊	一律	2,100円

保冷施設の受付時間、使用時間は下記のとおりです。ご利用の場合は、必ず事前に「JA秋田しんせい由利総合支所(53-3211)」へ連絡してください。

受付時間...午前8時30分～午後5時

使用時間...午前9時～午後4時

施設休業日...土・日曜、祝・祭日、12月31日～翌年1月3日

問合せ...本荘由利広域市町村圏組合事務局管理課 (23 - 2019)

情報ひろば²



鳥海高原
矢島スキー場

鳥海高原矢島スキー場

営業日時のお知らせ

3月21日 までは、平常どおり、午前9時から午後9時まで営業。

3月22日 ~ 30日 は、午前9時から午後5時まで営業。

ただし、平日は第3リフトのみの運行となります。

最終日の3月31日 は、お客様感謝デーとして、リフト無料。

午後4時まで営業。

問合せ...鳥海高原矢島スキー場 (56 - 2182)

催し物

修身館

「由利本荘の藩校」展と 「日本学生科学賞入選研究」展示

修身館では、藩政期におけるふるさとの教育の一端を紹介する「由利本荘の藩校展」で、亀田、本荘、矢島に開設された藩校についての展示を3月31日 まで開催しています。

また、昨年「日本学生科学賞」入選3等に輝いた佐藤華純さん(本荘東中2年)の「本荘公園のタンポポ」についての研究パネルと資料も展示していますので、併せてご覧ください。

問合せ...本荘教育事務所生涯学習課 (22 - 1110)

あきたの環境を考える集い

「地球環境を救う新しいライフスタイルへ」と題した、北野大・淑徳大学教授による講演等を行います。

とき...3月18日 午後1時30分~4時

ところ...秋田市文化会館小ホール
定員等...400人(先着順) 入場無料
問合せ...県環境あきた創造課 (018 - 860 - 1574)

本荘文化会館休館のお知らせ

本荘文化会館は、アスベスト除去工事のため4月1日から7月14日まで、舞台とホールの貸し出しを休止します。地下展示室(会議室)は、平常どおりご利用いただけます。

問合せ...本荘文化会館(22 - 3033)

相談等

特設人権相談所開設

とき...4月4日 午前10時~午後3時

ところ...矢島福祉会館

内容...人権相談、困りごと、子どもの人権等

問合せ...秋田地方法務局本荘支局 (22 - 1200)

「お酒の消費者窓口」のご利用を

仙台国税局では、「お酒の消費者窓口」を設置し、消費者の皆さまから、お酒に関するご意見やご要望、ご質問をお伺いしています。

受付先...

郵便 = 〒980 - 8430 宮城県仙台市青葉区本町3 - 3 - 1 仙台国税局課税第二部酒税課内「お酒の消費者窓口」

FAX = 022 - 265 - 1614

インターネット = 仙台国税局ホームページ (<http://www.sendai.nta.go.jp>)

氏名、年齢(十代でも可)、性別、職業(あるいは職種)、住所(都道府県名のみでも可)、電話番号をできる限りお知らせください。

軽自動車税のお知らせ

軽自動車税は、4月1日の所有者に課税されます。所有権を移転された方や廃車された方は、手続きをお急ぎください。

問合せ...各総合支所振興課税務班または市税務課住民税班 (24 - 6303)

麻しん・風しんの予防接種が変わります

予防接種法の一部改正により、4月1日から「麻しん(はしか)」・「風しん」の予防接種が混合ワクチンに変わります。

現在は、1歳から7歳6カ月までに「麻しんワクチン」と「風しんワクチン」を1回ずつ接種することになっていますが、より高い予防の効果を得るために「麻しん風しん混合ワクチン(以後MR混合ワクチンという)」を2回接種することになり、就学前までに接種が済ませられるようになります。

改正後のMR混合ワクチン接種時期

1期...1歳以上2歳未満の間に1回

2期...5歳以上7歳未満で、小学校就学直前の1年間に1回

MR混合ワクチン接種の対象とならない例

「麻しんワクチン」・「風しんワクチン」のいずれか一つでも接種済

「麻しん」・「風しん」のいずれか一つにでもかかったことがある

「MR混合ワクチン」の接種の対象とならないお子さんについては、予防接種状況や健康状態に合わせ、「麻しん」・「風しん」の予防接種を単独で接種できる医療機関を個別に紹介していますので、各総合支所福祉保健課にご相談ください。

問合せ...市健康管理課(本荘保健センター内 22 - 1834)、各総合支所福祉保健課



市民からの伝言板

4月15日号へ掲載希望の原稿は3月31日 が締め切りです。

第16回三道書道教室「書の作品展」

とき... 3月18日 ~ 19日 午前10時 ~ 午後6時
(19日は午後5時まで)

ところ... 本荘文化会館 地階

内容... 小学生から一般までの 06書初作ほか

問合せ... 佐々木さん (24 - 1785)

彼岸釜

とき... 3月21日 午前10時 ~ 午後2時30分

ところ... 鶴舞会館 2階

茶券代... 500円 (中学生以下無料)

テーブル席です。軽装でおいでください。

問合せ... 裏千家茶道わけい会の工藤さん (22 - 6225)

第5回カジュアルダンスパーティー

とき... 3月21日 午後1時30分 ~ 4時

ところ... アクアパル

参加費... 1,500円 (前売整理券には抽選券付)

整理券販売・問合せ... 竹内さん (090 - 3363 - 9263)

西目花かけ会大正琴演奏会

とき... 3月25日 正午開場、午後1時開演

ところ... 西目公民館シーガル

入場料... 無料

出演者... 本市・にかほ市・酒田市・本部大正琴グランドオーケストラ、西目小学校児童有志 (特別出演) ほか

問合せ... 佐々木さん (018 - 831 - 2363)

佐々木イサムの手仕事展 (金属工芸)

銅を中心に鉄、木等を素材にした表札・ポスト・壁面レリーフ等の作品展示です。

平成16年7月に大森山動物園に完成した「キリンの母子像」の制作工程や動物園到着までの写真展示、実寸大のモデル像も展示します。

とき... 3月24日 ~ 4月16日 午前9時 ~ 午後5時

(最終日は午後4時まで)

ところ... 西目公民館シーガル

入場料... 無料

土、日曜は制作者が在館予定です。

問合せ... サム工房 (018 - 834 - 8515)

「わんぱーく」犬の屋内コミュニティ広場

犬のしつけ方やマナーを勉強したい人、犬好きな人の社交の場です。各種予防接種を受けさせた上でご参加ください。

とき... 平日 (月、火を除く) = 午後1時 ~ 5時

土、日、祝日 = 午前10時 ~ 午後5時

ところ... JA秋田しんせい旧上浜支所 (にかほ市象潟町洗釜)

参加費... 1日につき犬210円、人105円

問合せ... わんぱーく (46 - 2588)、木村いぬねこ病院 (43 - 3181)

図書館

インフォメーション

図書案内

本荘図書館 (22 - 4900)

- ・漱石の 明、漱石の 暗 飯島 耕一著
- ・佐賀のがばいばあちゃん 島田 洋七著
- ・私の頭の中の消しゴム 木村 元子著
- ・ズッコケ中年三人組 那須 正幹著
- ・M & A 活用と防衛戦略 藤原総一郎著
- ・パンツを脱いだサル 栗本慎一郎著
- ・三島由紀夫が死んだ日 中条 省平著
- ・スト決行 - プロ野球が消えた2日間

朝日新聞スポーツ部

- ・風の陣 天命編 高橋 克彦著
- ・炎の条件 森村 誠一著
- ・人事の日本史 遠山美都男著
- ・そんな言い方ないだろう 梶原しげる著
- ・大相撲力士名鑑平成18年度 「相撲」編集部
- ・世界でたった一つのカレンダー

吉友嘉久子著

- ・みみずくの夜メール2 五木 寛之著
- ・ロウアーミドルの衝撃 大前 研一著
- ・ガール 奥田 英朗著

岩城図書館 (73 - 3673)

- ・功名が辻 1 ~ 4 司馬遼太郎著
- ・ガール 奥田 英朗著
- ・短編小説より愛をこめて 阿刀田 高著
- ・かもめ食堂 群 ようこ著
- ・砂漠の薔薇 新堂 冬樹著
- ・もう一度学びたい戦国史 菊地 正憲著
- ・病気は自分で治す 安保 徹 著
- ・基本の家庭料理 和食編 婦人之友社編集部
- ・プロ論。2 B - i n g 編集部
- ・犯罪から子どもを守る50の方法

国崎 信江著

- ・おでんさむらい こぶまきのまき 西村 繁男著
- ・ねどこどこかな? トール・フリーマン著

由利図書館 (53 - 2121)

- ・美しいお経 瀬戸内寂聴著
- ・語られなかった皇族たちの真実 竹田恒泰著
- ・長い長いさようなら パティ・デイヴィス著
- ・不死身の落語家 春風亭柳桜著
- ・素晴らしい親 魅力的な教師

アウグスト・クリ著

- ・ゲームの魔法 藤野 恵美作
- ・空色の地図 梨屋アリ工作
- ・1年366日のひみつ 学習研究社
- ・学び直しの漢字読本 金 容権 著
- ・365日ベッドタイム・ストーリー

クリスティーン・アリソン編著

- ・はじめての発見 風の本

ドナルド・グラント原案

- ・国家の品格 藤原 正彦著
- ・清和源氏の系譜23章 伊藤 武美著
- ・新参教師 熊谷 達也著
- ・司馬遼太郎と城を歩く 司馬遼太郎著
- ・いなかのせんきょ 藤谷 治 著
- ・千手観音の謎 平岩 弓枝著
- ・容疑者Xの献身 東野 圭吾著
- ・私はこうして発想する 大前 研一著

3月下旬 催し物案内

日	催し物名
16	シルバーカレッジ「鳳山学園」 (本) 大内体育協会式典 (9:00~ 総体)
18	映画会「男たちの大和」 入場料有 (14:00~16:25 本) 三道書道教室「書の作品展」 (~19日 本)
19	佐藤ひとみ・丸野真喜子ピアノ教室発表会 入場無料 (14:00~16:00 ア)
21	第5回カジュアルダンスパーティー 会費有 (13:30~16:00 ア)
23	国体強化指定選手選抜卓球リーグ戦 (~24日 総体) アマチュアバンドライブコンサート 入場料有 (~26日 13:00~19:00 ア)
25	第7回ゆりカップ東北選抜小学生バレーボール大会 (~26日 総体)
26	小松和子踊り教室発表会 入場料有 (11:00~15:30 本) アグアパルブイッドネズジム登録講習会 登録料有 (14:00~15:30 ア)

本：本荘文化会館(美倉町) 22-3033 ア：アグアパル(北裏地) 22-5611
総体：市総合体育館(岩谷町) 62-0500

本荘文化会館の舞台およびホールの貸し出しを、4月1日から7月14日まで休止いたします。ご了承ください。

第13回弥生チャリティー茶会

とき... 3月26日 午前10時~受付終了午後2時30分

ところ... 鶴舞会館

参加費... 1,000円(当日券有)

由利本荘市、にかほ市誕生記念として地元物産展即売も行います。

問合せ... 国際ソロプチミスト本荘の山崎さん(73-2065)、志村さん(23-0844)

第38回観桜短歌大会

とき... 4月23日 午前10時

ところ... 鶴舞会館

出詠料... 1,000円 応募締切... 3月31日

作品は、自作で未発表のものに限ります。

懇親会(希望者のみ、会費3,000円)有。

応募・問合せ... 〒015-0041 薬師堂字谷地

127-16 相内友子さん(22-3270)

ふるさとの民謡踊り教室(4月スタート)会員募集

とき... 毎月第2、4木曜日、午前9時30分~11時30分

ところ... 鶴舞会館

参加費... 月500円

内容... 初心者でもできる民謡踊りの実技講習

問合せ... 藤原さん(23-3403)

お く や み

2月6日~2月28日受付分

細谷 百合子さん(69歳)大浦
齋藤 吉太郎さん(79歳)石脇
小松 キクヨさん(95歳)美倉町
菊地 勇一さん(64歳)雪車町
小松 信子さん(57歳)小人町
和田 サダさん(88歳)古雪町
田中 秀雄さん(75歳)二十六木
佐藤 ヨシヨさん(75歳)石脇
作左部 公壽さん(79歳)中野町
遠藤 ミエさん(98歳)松ヶ崎
細谷 チエさん(85歳)内黒瀬
山崎 キヨノさん(89歳)東梵天
田口 三郎さん(84歳)石脇
加藤 武さん(61歳)石脇
佐藤 慶一さん(75歳)後町
三浦 直次さん(91歳)内越
工藤 司さん(57歳)葛法
菅原 博さん(75歳)薬師堂
藤田 清三さん(93歳)肴町
堀 政治郎さん(72歳)石脇
鈴木 千里さん(55歳)南の股
長瀧 勇治さん(68歳)石脇
齋藤 トミエさん(92歳)西小人町

鈴木 昭一さん(77歳)二番堰
丸山 良三郎さん(85歳)石脇
佐藤 ヒデヨさん(90歳)鮎瀬
原田 良一さん(70歳)内黒瀬
畠山 タキ子さん(59歳)大欽町
横山 クラヨさん(89歳)石脇
佐藤 加子さん(64歳)石脇
齊藤 マキ子さん(60歳)大欽町
伊東 たづ子さん(53歳)矢島町七日町
佐藤 隆夫さん(68歳)矢島町川辺
三浦 美恵子さん(71歳)矢島町七日町
須田 紋兵衛さん(92歳)矢島町元町
今野 スミエさん(70歳)矢島町田中町
鈴木 儀一さん(86歳)曲沢
伊藤 新之助さん(92歳)山本
植村 治郎亮さん(73歳)前郷
木内 トミヨさん(94歳)東鮎川
庄司 トクヨさん(92歳)飯沢
佐林 正勝さん(65歳)陳ヶ森
畑中 七右衛門さん(86歳)前郷
池田 タカさん(77歳)前郷
伊藤 謙一さん(74歳)岩谷町
伊藤 開作さん(82歳)長坂
菊地 シモさん(88歳)岩谷町
後藤 實さん(77歳)岩谷町
伊藤 カツさん(84歳)岩谷町

大坂 隆二さん(70歳)中俣
伊藤 みいさん(80歳)徳沢
加藤 清藏さん(77歳)中田代
阿部 秀雄さん(65歳)岩谷町
東海林 重一さん(60歳)岩野目沢
岡部 省三さん(77歳)新沢
遠藤 由枝さん(62歳)東由利法内
小松 キミさん(83歳)東由利館合
佐々木 政由さん(83歳)西目町海士剥
佐々木 ミヨノさん(95歳)西目町海士剥
田仲 スエミさん(86歳)西目町沼田
齋藤 金二郎さん(89歳)西目町沼田
佐々木 リヨさん(78歳)西目町海士剥
古田 キエさん(93歳)西目町沼田
佐々木 新一さん(80歳)西目町沼田
柴田 アイさん(74歳)鳥海町中直根
佐藤 シゲさん(80歳)鳥海町上笹子
鶴沼 邦吉さん(92歳)鳥海町小川
今野 剛志さん(39歳)鳥海町下笹子
小沼 久米男さん(82歳)鳥海町上笹子
佐藤 貞圓さん(89歳)鳥海町栗沢
柴田 功さん(72歳)鳥海町下直根
佐藤 レイコさん(80歳)鳥海町中直根

掲載を希望する方は、市民課または出張所へお申し出ください。

春が来た。

近年まれにみる大雪で始まったこの冬でしたが
みなさんは、ウィンタースポーツを楽しみましたか。
そんな冬も終わり、季節は春。
早いもので由利本荘市誕生から一年が経ちます。
新年度へ向けて気持ちを新たにがんばりましょう。

▶ 白熱した勝負の連続



ハッスルプレーに大歓声

—第1回 市老連8人制バレーボール大会—

第1回市老人クラブ連合会女性部8人制バレーボール大会が3月6日、B & G西目海洋センターで行われました。

市老連女性部が、スポーツを通じ相互の親睦を図り、健全で明るい生活を目指すことを目的として初めて開催したこの大会には、市内6地域から20チームが参加。年齢を感じさせない元気いっぱいのプレーに、会場内には、参加者たちの大歓声が響き渡っていました。

雪に向かってヘッドスライディング!?

—雪上野球W杯東由利大会—

スリル満点 雪上バトル

—トリプルクロス大会 2006 IN YASHIMA—

▶ 雪上ならではの珍プレー?が続出



▶ 進一退の攻防を繰り広げる選手



ひがしゆり雪まつりツアーの一つ「2006雪上野球W杯東由利大会」が2月26日、東由利野球場で行われました。同大会は、まちおこしの一貫として行われて今年で15回目。公式テニスボールを使い、進塁はヘッドスライディングで という独自ルールで対戦した市内外からのジュニア、一般合わせて13チームの参加者は、まだ1mもの残雪に足を取られながらも、おもいっきり雪の感触を楽しんでいました。

スキーボードクロス、スノーボードクロス、スキークロスの3部門で、4人が一斉にスタートし、勝ち抜き戦で勝者を決定するトリプルクロス大会2006・IN YASHIMAが2月26日、鳥海高原矢島スキー場で開催され、県内外から約80人の選手が参加しました。

当日は雨のため雪がザラメ状でしたが、選手たちは巧みにスキーやボードをコントロール。軽快な音楽に乗り、起伏の激しい急斜面で迫力ある滑りを見せていました。