

# 「鳥海山・飛島ジオパーク構想推進協議会」設立

本市、にかほ市、山形県酒田市、遊佐町で構成する「鳥海山・飛島ジオパーク構想推進協議会」設立総会が3月24日、にかほ市役所で開催されました。

協議会では平成28年度の日本ジオパーク認定を目指し、各自治体の観光協会、商工会、



左から長谷部市長、にかほ市横山市長、酒田市本間市長、遊佐町時田町長

青年会議所、農協、漁協などが構成団体となり、官民一体となって活動を進めていくことを確認しました。協議会の会長に選任されたにかほ市横山市長は「平成28年度の認定を目指し、行政と各団体が一体となって取り組んでいきたい」と話しました。

## ジオパークってなに？

日本ジオパーク委員会によれば、「ジオ（地球）に関わる様々な自然遺産、たとえば地層、岩石、地形、火山、断層などを含む自然豊かな公園です。ジオパークは、これらのジオに関わる遺産を保護し研究に活用するとともに、自然と人間との関わりを理解する場所として整備し、科学教育や防災教育の場として、また新たな観光資源として地域の振興に活かします」と定義しています。

ジオパークは世界遺産とよく比較されますが、「保護」だけでなく「活用」に重点を置いていることが特徴です。ジオパークは単なる地質遺産の寄せ集めではありません。地域特有の文化や自然、特産品なども含めた、あらゆる「地域の宝」がジオパークの要素となります。また、それらの地域資源と、そこに暮らす人々との関わりを表したストーリー（ジオストーリー）を作ること、地域の魅力を最大限に引き出し、観光、教育、産業振興、防災な

どに活用しながら、地域の持続的な経済発展を目指す仕組みがジオパークです。**ジオパークに認定されるメリットは？**

ジオパークに認定されることで、正式なジオパークとして名乗ることができ、ジオツーリズムによる観光客の増加、お土産品などの開発による産業振興、子どもたちへの自然科学教育、防災教育など幅広い効果が期待できます。

また、ジオパークという名前がそれほど浸透していないのが現状ですが、日本全国においてジオパークは増え続け

ており、その活動も活発化しています。

それは、ジオパーク活動が郷土を足元の大地から見つめ直す活動であること、そして行政、民間団体、住民が一体となって、自分たちの住む地域を唯一無二の地域資源と歴史を持つ「ジオパーク」として盛り上げていく「究極の地域づくり」として、その効果が認められてきているからに他ありません。

ジオパークは認定されることだけが目的ではなく、認定後にどのように活用していくかによって、その効果は無限に広がります。



桑ノ木台湿原

## ジオパークになるには

ジオパークになるためには、まずは日本ジオパーク委員会の審査を経て、日本ジオパークに認定されなければなりません。認定されるためには、ジオサイト（ジオパーク内で地質や文化などの重要な

要素を観察できる場所）の価値、住民へのジオパーク活動の浸透度、協議会の運営体制など、多くの要素を満たす必要があります。

何より、地域と行政が一体となって体制整備に取り組む「地域力」が、ジオパークに認定されるための最も重要な

鍵となっています。

そのため、ジオパークでは地域の皆さんのお力を發揮していただく場がたくさんあります。ぜひ、地域力を結集して、28年度のジオパーク認定を目指して、一緒に取り組んでいきましょう。

## 全国のジオパーク

日本には36カ所の日本ジオパークがあり、うち7カ所が世界ジオパークに認定されています。

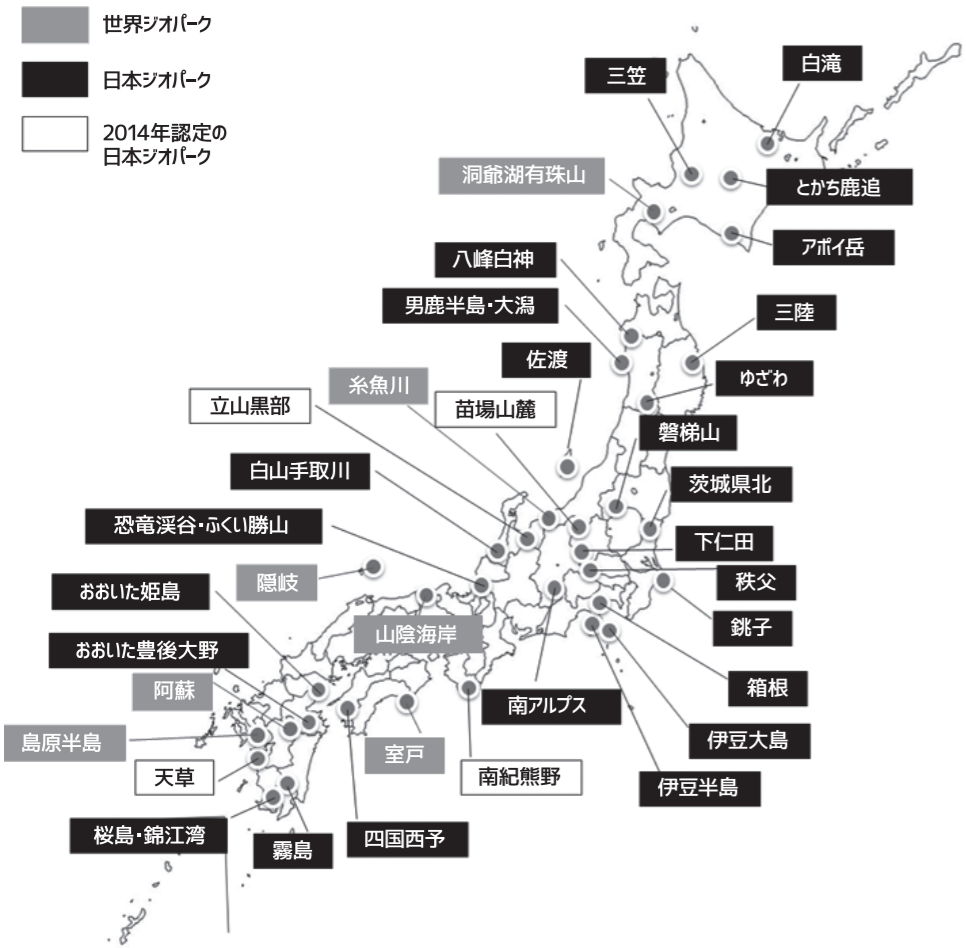

## 鳥海山・飛島ジオパーク構想リレーコラム

### 【第4回】地域の防災とジオパーク 日本海と大地がつくる 水と命の循環



宮城大学事業構想学部 宮原 育子氏

石碑など、色々な方法で地域の出来事を後世に伝えようとしてきました。そして現在、地震・津波、火山噴火などの自然現象と災害発生メカニズムは科学的に調べられ、誰でも情報を受け取れる時代になりました。

今年で東日本大震災から丸四年たちました。岩手県、宮城県、福島県の沿岸部では地震による津波で多くの命が失われました。この出来事を次世代への教訓として伝えていくことは、私たちの役目だと思っています。しかし、30年に1回はともかく、数百年に1回起こる災害を短い人間の人生で忘れないでいることは難しく、日常の生活や活動の中にその記憶を織り込んでいくことが大切です。古の人々は、祭りや伝説、言い伝え、

ジオパークは、誰でも取り組める新しい時代の防災活動のひとつでもあるのです。

# 合併10周年を祝い 由利本荘市誕生10周年記念式典開催



平成17年に誕生した由利本荘市の10周年を祝い、3月22日にカダーレで由利本荘市誕生10周年記念式典が挙行されました。約800人が出席した式典では、遠藤章さんに続いて2人目となる名誉市民として、植村伴次郎さん（85歳・東京都）を顕彰。また、市内の小学生が市の将来を題材にした標語・作文コンクール入賞者の表彰、地域貢献活動に取り組んだ4人、13団体を善行者表彰したほか、協働のまちづくりに貢献した町内会長49人を表彰しました。



席上、長谷部市長は「これまで、市全体の一体感の醸成と地域バランスのとれた発展を目指し、多くの事業に取り組み、にぎわいの創出や文化・芸術の振興に努めてきました。次なる挑



植村さんに代わり顕彰状を受ける久子夫人と長男の徹さん

戦の10年に向け、新総合計画『新創造ビジョン』のもと、市民一丸となって新しい歴史を切り開くことに力を注ぎます」と式辞を述べました。

式典終了後、プロ野球東京ヤクルトスワローズ・元選手兼任監督の古田敦也さんが「勝負の世界で勝つためには」と題して記念講演を行い、カダーレの大ホールを埋め尽くした聴衆は、古田さんの「諦めずにやり遂げることの大切さ」を訴える講演に、時間を忘れて引き込まれていました。



## 植村さんを名誉市民顕彰

名誉市民の顕彰は、市民あるいは市の縁故の深い方で、功績が絶大であった郷土の誇りとして市民の尊敬の的として仰がれる方を顕彰するため平成19年に創設されたものです。



植村 伴次郎さん  
(東京都世田谷区・由利地域出身)

### 略歴

昭和36年に株式会社東北新社を設立され、卓越たる先見性でCM制作事業に進出し、独自の高い映像表現を研究され、業界に革命をもたらされました。数多くのヒット映画の配給や制作に携わったほか、衛星放送の多チャンネル化の推進にも貢献されております。

氏の放送事業に対する功績は万人の認めるところとなり、平成24年には旭日小綬章の栄に輝いております。

また、昭和62年から今日まで、1万円以上にもおよぶアニメや映画のビデオ・DVDおよび図書などを寄贈していただいているほか、ケーブルテレビでのTBS系列の放送開始にあたっては、氏の放送業界での人脈を活用していただき、テレビユー山形および県内民放3局の区域外放送に対する再放送同意取得についてご尽力いただきました。

## 由利本荘

# ひな街道



矢島駅でのオープニングセレモニー



八森苑での展示



亀田城美術館での「ひなまつりコンサート」



しんきんプラザでの展示



傘鉾つるし飾り作り体験

### ひな街道の幕開けを祝う

#### 「町中ひなめぐり」オープニングセレモニー

3月14日から22日まで本荘・矢島・岩城・大内地域を会場に「町中ひなめぐり」が催され、多くの観光客でにぎわいました。

14日、矢島駅前では「町中ひなめぐり」オープニングセレモニーが開かれ、由利高原鉄道の「おひなっこ列車」に乗って訪れた観光客を、ひな人形の衣装を着た矢島保育園の園児たちが元気な歌で出迎えました。園児らと関係者によるテープカットによりひな街道のスタートを祝うと、観光客は矢島地域29カ所の展示会場に次々と出発。

一部会場では地域住民や矢島地域の小・中学生、高校生によるガイドやおもてなしも用意され、観光客たちを歓迎しました。展示会場のひとつである八森苑を訪れた堀内隆行さん（39歳・秋田市）は「何年前かにひなめぐりに訪れたことがあり、今回はそのときに行っていない会場を見てきました。どのひなも特色があり興味深いです」と話していました。

### ひなに囲まれ、箏の響き楽しむ

#### ひなまつりコンサート

3月14日、亀田城美術館でひなまつりコンサート「お箏で奏でるひなまつり」が行われました。

これは、開催中の「由利本荘ひな街道」の一環として行われたもので、会場を訪れた約100人がたくさんのおひな様と箏の響きを楽しみました。当日は箏・三弦教室和奏の皆さんが、早春賦など馴染み深い曲を中心に箏や三味線を披露。色鮮やかなおひな様に囲まれながら聴く箏の音色に、参加者は春の訪れを感じていました。

### つるし飾り・ごてんまりづくりを楽しむ

#### 本荘ひなまつり

3月15日、しんきんプラザ（羽後信用金庫本店内）で本荘ひなまつりが行われ、おひな様の展示や傘鉾つるし飾り作り体験、本荘ごてんまり作り体験が行われました。ギャラリーでは参加者たちが思い思いに作品作りを楽しんでいました。

# ◆平成27年度 由利本荘市人事異動の概要

市職員人事  
4月1日付  
◆部長級

## 異動

### 1. 異動の規模など

- 平成27年度当初職員数1029人(消防186人含む) 前年同期比△19人(消防は増減なし)
- 異動対象者数507人(消防119人含む)
- 前年比104人増(消防2人減)
- (機構改革関連の異動が87人であり、実質的な対前年比は17人の増)
- 退職者数早期退職者を含め45人(行政職38人、消防7人)のうち部長級15人(消防1人含む)
- 新採用職員数33人(行政職24人、消防9人)
- 前年比12人減(行政職6人減、消防6人減)
- 再任用職員数14人

### 2. 異動方針および人員配置の要点

- 人口減少に歯止めをかけるため、市長直属の「由利本荘まるごと営業本部」を新設し、雇用創出や移住定住の促進、地場産品の販路拡大などの業務に特化した、「仕事づくり課」と「まるごと売り込み課」を設置した。
- また、事業推進のため、県と市町村の2年間の人事交流制度を活用し、「仕事づくり課」に県から産業労働分野の経験豊富な中堅職員を迎え、市職員を県の「秋田うまい物販売課」に派遣することとした。
- 市民福祉部を、元氣な少子高齢化社会の形成に向け、健康管理課、福祉支援課、長寿支援課、子育て支援課の4課からなる「健康福祉部」と、お客様対応など窓口の統括を図るため、市民課、生活環境課、清掃事業所に総務部から事務課と収納課を移管し、5課からなる「市民生活部」に再編した。
- 子ども子育て支援新制度の施行に向け、子育て支援課に職員を増員し体制強化を図った。
- 地域包括支援センターのプロック化を見据え、長寿支援課に専門職員を増員し体制強化を図った。
- 国療跡地に建設予定の総合防災公園アリーナなどの管理運営の準備に向け、総合政策課に職員を増員した。
- 建築営繕課と都市計画課建築住宅班を統合して「建築住宅課」に再編し、建築技師を集中配置した。
- 平成28年度中のジオパーク認定を目指して設置される「鳥海山・飛鳥ジオパーク構想推進協議会事務局」に職員を派遣することとした。
- 本荘教育学習課と中央公民館の兼務により、学校教育、生涯学習、施設管理の一体的な業務推進体制をとった。
- 事業の進捗や進展に伴い班の設置について見直しを実施した。(地域振興課、収納課、福祉支援課、都市計画課)

広報〈号外・人事異動〉別刷りもご覧ください  
◆次長・課長～新採用、3月31日付退職者については、別刷りの「広報ゆりほんじょう号外・職員人事異動」をご覧ください。

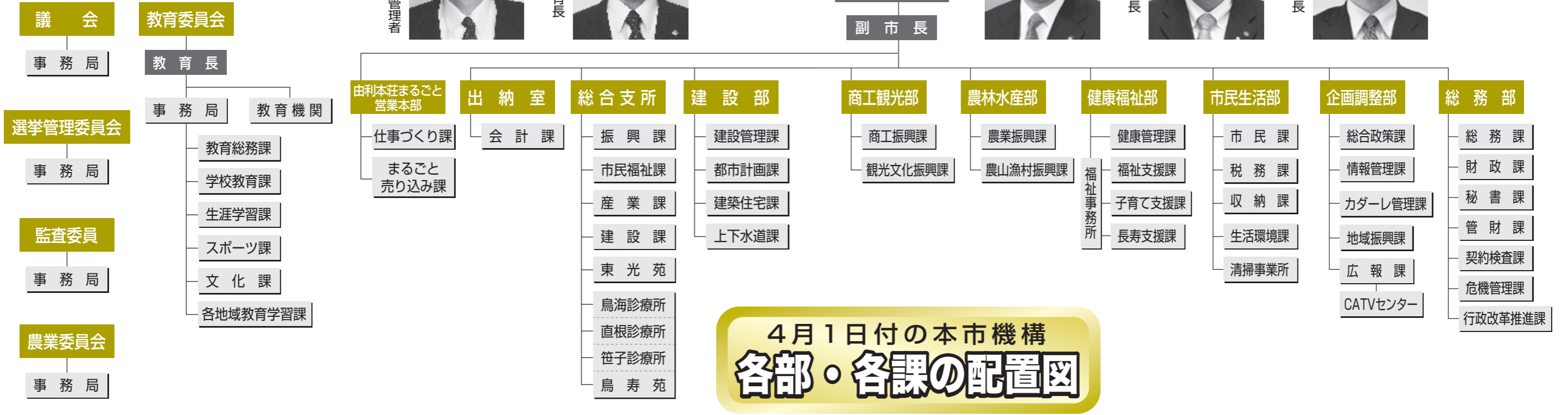

## 4月1日付の本市機構各部・各課の配置図

 新 岩城総合支所長 早川修一	 新 矢島総合支所長 佐藤俊一	 新 会計管理者 兼 出納室長 兼 会計課長 佐藤光昭	 新 企画調整部文化交流課長 兼 カダレシ管理課長 兼 教育委員会政策課長 大場ひろみ	 新 総務部危機管理監 佐々木高志	 新 由利本荘まるごと 営業本部事務局局長 松永豊	 新 建設部長 佐々木肇	 新 商工観光部長 真坂誠一	 農林水産部長 三浦徳久	 新 健康福祉部長 兼 福祉事務所長 太田晃	 新 市民生活部長 村上祐一	 新 企画調整部長 原田正雄	 総務部長 阿部太津夫
 新 総務部政策監 兼 行政改革 推進課長 木原彰	 新 消防本部 消防長 畠山操	 ガス水道局長 鈴木祐悦	 農業委員会 事務局長 佐藤義孝	 監査委員 事務局長 加賀秀喜	 選挙管理委員会 事務局局長 大庭司	 新 議会事務局 局長 鈴木順孝	 新 教育次長 大滝朗	 鳥海総合支所長 高橋建	 西目総合支所長 佐々木政徳	 東目総合支所長 伊豆葵	 新 大内総合支所長 戸賀瀬裕晃	 新 由利総合支所長 熊谷甚悦

- 本荘教育学習課と中央公民館の兼務により、学校教育、生涯学習、施設管理の一体的な業務推進体制をとった。
- 事業の進捗や進展に伴い班の設置について見直しを実施した。(地域振興課、収納課、福祉支援課、都市計画課)



募集

平成27年度春募集  
「JICAボランティア」

募集期間 4月1日(水)～5月11日(月)  
応募資格 日本国籍を持つ次の人「青年海外協力隊」20歳～39歳、「シニア海外ボランティア」40歳～69歳  
「体験談&説明会を開催します」日時 4月19日(日) 10時～12時半  
会場 にぎわい交流館AU (秋田市・エリアなかいち内) 資料請求・問い合わせ先 JICA東北 ボランティア担当 ☎022-2223-4772

「シルバー会員」登録説明会

日時 4月15日(水) 10時～  
会場 市職業訓練センター  
対象 市内に在住する60歳以上の会費 3千円  
持ち物 秋田銀行、ゆうちょ銀行、秋田しんせい農協、羽後信用金庫のいずれかの通帳  
申し込み・問い合わせ先 市シルバー人材センター ☎24-5111

平成27年度前期「技能検定」(国家試験)受検者募集

実施職種 建設関係、金属加工関係、一般機械器具関係、電気・精密機械器具関係、衣服・繊維製器関係、木材・木製品・紙加工品関係、プラスチック製器関係その他  
受付期間 4月6日(月)～17日(金) (土日を除く)  
受検案内・申請用紙の交付および申請書類の提出先 秋田県職業能力開発協会各技能センター(市職業訓練センター)など(県ホームページ)「美の国あきたネット」(雇用労働政策課)↓「職業能力開発」でも受検案内をご覧ください(受検案内をダウンロードしてください)  
お問い合わせ先 県雇用労働政策課 ☎018-860-2301、秋田県職業能力開発協会 ☎018-862-3510

「公共職業訓練 訓練生募集」

「テクニカルオペレーション科(若年者コース)」  
訓練期間 6月12日(金)～12月25日(金) 9時20分～15時40分  
会場 ポリテクセンター秋田(潟上市)  
対象 ハローワークに求職申し込みをし、技術・技能を身につけ再就職を希望する人  
定員 20人  
受講料 無料(テキスト代別途)  
申込期限 4月13日(月)～5月11日(月)  
問い合わせ先 ポリテクセンター秋田 訓練課受講者第一係 ☎018-873-3178

「大内親善ゴルフ大会参加者募集」

日時 5月17日(日) 9時～(集合8時半)  
会場 羽後カントリー倶楽部  
定員 15組60人(ハーフキャディ付き・先着順)  
参加料 4千円(ビジタープレー代別途)  
◎詳しくは問い合わせください。  
申し込み・問い合わせ先 大内ゴルフ協会事務局 阿部さん ☎65-2883

「手話専任員」養成講座 受講者募集

日時 5月11日(月)～11月26日(木) 18時半～20時半(毎週月曜・隔週木曜の計40回(予定))  
会場 鶴舞会館  
対象 手話の学習が初めての人  
定員 20人  
受講料 無料  
申し込み・問い合わせ先 4月27日(月)まで、福祉支援課 ☎24-6314

お知らせ

「住宅リフォーム資金助成事業」平成27年度分を受け付けます

助成金の額 対象となる工費の10割に相当する額(上限10万円、千円以下切り捨て)  
助成の対象 ①市内の自己居住用の住宅を「市内業者」が行う30万円以上のリフォーム工事  
②過去にこの制度による助成を受けていない住宅  
◎平成22年～26年度にこの補助を受けた住宅「市税などに滞納がある人」「市外業者が施行する場合」「すでに工事に着手している場合」は対象外となります。  
問い合わせ先 建築住宅課 ☎24-6334、または各総合支所建設課

家族介護用品支給給付事業の支給申請を受け付けます

市では、次の①～③の全てに該当する高齢者を在宅で介護している家族に対し、月額5千円を上限に介護用品を支給します。  
①介護保険法における要介護状態区分が要介護4または5の第1号被保険者。認定を受けていない場合は、右記に相当する人  
②要介護者および介護者が属する世帯が住民税非課税世帯であること  
③要介護者が申請日現在、在宅しており、かつ申請日以前30日の間に、医療機関・介護保険施設など(ショートステイ含む)に15日以上入院・入所していないこと  
申し込み・問い合わせ先 長寿支援課 ☎24-6322、または各総合支所市民福祉課

平成27年度 春の狂犬病予防注射を実施します

狂犬病予防法により、生後91日以上の犬は、毎年、4月から6月までの間に1回、狂犬病予防注射を受けなければなりません。室内犬についても同様です。

地域名	日程
本 荘	4月15日(水)～25日(土) (25日(土)以外は平日のみ)
矢 島	5月12日(火)～14日(木)
岩 城	5月11日(月)～12日(火)
由 利	5月20日(水)～22日(金)
大 内	5月11日(月)～13日(水)
東由利	5月27日(水)～29日(金)
西 目	4月21日(火)～22日(水)
鳥 海	5月19日(火)～22日(金)

注射手数料 3,250円  
(集合注射会場での接種時)  
※つり銭のないようにお願いします。  
◎注射会場では、「犬の登録」をすることができます。

登録手数料 3,000円  
◎集合注射の場所、時間など詳細は問い合わせください。  
問い合わせ先 生活環境課 ☎24-6253、または各総合支所市民福祉課



お知らせください！ 市道除雪による破損・道路の異常



融雪が進み、今まで雪に覆われていた部分が見え始めます。次のような異常を発見した場合は、建設管理課、各総合支所建設課までご連絡をお願いします。

除雪による破損 市道除雪については、道路構造物、家屋、塀などに細心の注意を払い作業をしています。しかし雪に覆われた中で作業となるため、それらを破損させてしまう場合があります。除雪によるものと思われる破損箇所を発見したときは、速やかにご連絡をお願いします。◎連絡が遅くなり、除雪による破損と断定できない場合には、対応しかなる場合があります。お早めの連絡をお願いします。

市道の穴ぼこ、側溝の破損 春先は、道路の破損が数多く発見される時期です。市では、歩行者やドライバーの皆さんが安全に道路を通行できるように道路パ

お問い合わせ先

本 荘	建設管理課	☎24-6341
矢 島	建設課	☎55-4955
岩 城	建設課	☎73-2015
由 利	建設課	☎53-2115
大 内	建設課	☎65-2802
東由利	建設課	☎69-2115
西 目	建設課	☎33-4616
鳥 海	建設課	☎57-2204

児童扶養手当・特別児童扶養手当・特別障害者手当等 4月分から手当の額が改定されます

【児童扶養手当】 本年3月分まで 4月分以降  
全部支給(月額) 41,020円 → 42,000円  
一部支給(月額) 41,010円 → 41,990円  
～9,680円 → ～9,910円

問い合わせ先 子育て支援課児童支援班 ☎24-6319  
または各総合支所市民福祉課

【特別児童扶養手当】(月額) 本年3月分まで 4月分以降  
●障がい程度が1級の場合 49,900円 → 51,100円  
●障がい程度が2級の場合 33,230円 → 34,030円  
【障害児福祉手当】(月額) 14,140円 → 14,480円  
【特別障害者手当】(月額) 26,000円 → 26,620円  
【経過的福祉手当】(月額) 14,140円 → 14,480円

問い合わせ先 福祉支援課福祉班 ☎24-6314  
または各総合支所市民福祉課

「コミュニケーションバス無料利用者証」の更新はお済みですか

現在お使いの「コミュニケーションバス無料利用者証」は平成27年3月31日で有効期限が満了しています。更新を希望される方は交付対象者であることを証明できる書類(身体障害者手帳・療育手帳などの各種手帳、生活保護受給証明書など)と印鑑を持参の上、地域振興課または各総合支所振興課へ申請してください。

農地情報の公開が始まります

4月1日から農地法改正に対応して、農地の有効利用と集積・集約化の促進を目的に、農地台帳情報の一部と地図がインターネット上で公表されます。全国の農地情報を誰でも検索することができ、農業委員会の窓口でも公表します。本市の情報については内容確認を行った後、順次公表されます。

また、新たに無料利用者証の交付を希望される人も同様の手続きをお願いします。  
問い合わせ先 地域振興課 ☎24-6378、各総合支所振興課  
公開システムアドレス <http://www.ais.ac.jp/>  
問い合わせ先 農業委員会事務局 ☎24-6260

あきた安全安心住まい推進事業

県では住宅を建設、またはリフォームなどをされる人に対して、次の事業により補助します。

- ①住宅リフォーム推進事業
- ②秋田スギの家」普及促進事業

◎補助条件などの詳細は県ホームページをご覧ください。  
か、問い合わせください。

問い合わせ先 由利地域振興局建築課 ☎27-1777

「手話通訳」「要約筆記」「点字広報」「声の広報」をご利用ください

【手話通訳者・要約筆記奉仕員の派遣】

聴覚障がい、音声言語機能障がいの方々の日常生活を支援する「手話通訳者」「要約筆記奉仕員」を派遣します。

【点字広報・声の広報】  
視覚障がい者の方に「広報ゆりほんじょう」の内容を点字にした「点字広報」を月1回、「CD」に収録したものを月2回お届けします。

◎いずれも無料ですので、お気軽にご連絡ください。

申し込み・問い合わせ 福祉支援課 ☎24-6314、FAX24-0480

亀田城佐藤八十八美術館 展示替えのため休館します

ひな人形展示の終了に伴い、展示替え作業のため次の通り休館します。

休館日 4月6日(月)～24日(金)

問い合わせ先 亀田城佐藤八十八美術館 ☎74-2500

重度身体障がい者(児)にタクシー券を交付します

対象 市内に住所を有し、身体障がい者手帳(1～3級)の交付を受けた在宅の障がい者(児)のうち、視覚平衡機能、下肢、体幹、乳幼児期以前の非進行性の脳病変による運動機能(移動機能)および内部障がいを持つ方

補助額 利用券1枚につき小型タクシーの基本料金

乗車区域 本市・にかほ市内

利用期間 4月1日～平成28年3月31日

利用枚数 年度内24枚(月2枚)

申請方法 身体障がい者手帳と印鑑を持参し申請先にお越しください

申請・問い合わせ先 福祉支援課 ☎24-6314、または各総合支所市民福祉課

本荘清掃センター(ごみ処理施設) 運転管理部門の民間委託に関する事業説明会

本荘清掃センターは、2年間の基幹的設備改良工事を終了し、4月から市内の一般ごみ全てを受け入れ・焼却する施設として再稼働します。

現在、施設の運転管理は市が直営で行っていますが、設備改良を受け、民間に委託する計画です。その事業計画について説明会を開催します。

ぜひご参加ください。

日時 4月17日(金) 15時～

会場 カターレ ギャラリー

対象者 市内に本社を有する事業者

問い合わせ先 生活環境課 ☎24-6253、清掃事業所 ☎22-4885

4月6日(月)～12日(日)は「新入学(園)期の交通安全運動」



ドライバーも歩行者も交通ルールを遵守するとともに、地域全体で協力し合い、子どもの安全を守りましょう。

- 運動の重点
- ・新入学児童・園児を中心とした子どもの交通事故防止
- 主な推進事項
- ・街頭における保護誘導活動などの強化
  - ・横断歩行者の交通事故防止(特に、横断歩道における歩行者優先の徹底)
  - ・全ての座席のシートベルトとチャイルドシートの正しい着用の徹底
  - ・広報、啓発活動の推進

確認しよう! ごみの正しい出し方

3月11日、本荘清掃センターで、燃えるごみの中からガスボンベが発見されました。

幸いにも事故などは発生しませんでした。収集運搬や処理作業中に引火し、爆発や火災により大事故につながる可能性もあります。ガスボンベは、市では処理できませんので販売店に相談してください。

また、カセットボンベは、穴を開けガス抜きを完全に実施した上で「燃えないごみ」として排出してください。

◎市ではごみを排出する人の責任を明確にするのと同時に、ごみを減量したり、リサイクルを促進するために、ごみの出し方のルールを決めていますので、ご協力をお願いします。

- 【ごみ出し4原則】
- 収集日 指定された収集日に指定されたごみを出してください。
  - 時間 収集日当日の午前6時から午前8時までの間に出してください。
  - 分別 「指定ごみ袋」と入れるごみの品目を一致させてください。
  - 記名 「指定ごみ袋」、「粗大ごみステッカー」には、町内名かアパート名・氏名を必ず記入してください。
- 問い合わせ先 生活環境課 ☎24-6253

相談

- 市の各種無料相談
- 市民相談員による相談(要予約)
    - 日時 毎週木曜日 13時15分～17時
    - 会場 市役所市民相談室
  - 行政相談・人権困りごと相談
    - 日時 4月8日(水) 9時半～11時半
    - 会場 市役所第4会議室
  - 消費生活相談員による相談
    - 日時 月～金曜日(祝日を除く) 9時～15時
    - 会場 市役所市民相談室
  - 申し込み・問い合わせ先
    - 市民相談室 ☎24-6251
- 「スローペースに参加しませんか」
- 同じ思いの仲間とお茶を飲んだり、お話をしながら、ひとときを過ごしませんか。
- 日時 4月25日(土) 10時半～15時
- 会場 鶴舞会館1階 和室
- 対象 心に問題を抱えている人
- ◎申し込み不要
- 問い合わせ先 精神福祉ボランティア「ティーカップ」事務局 ☎090-40049-3181

市指定ごみ袋を支給します

市内にお住まいの次の世帯に対し、市指定ごみ袋100枚を支給します。

【子育て世帯】  
対象 平成27年4月1日以降に誕生した満1歳未満の乳児がいる世帯(乳児1人につき1回)

受付窓口 市民課・各総合支所市民福祉課(印鑑持参)

あきた結婚支援センターの 入会費を助成します

対象 市内に住所を有する独身者(ただし、新規登録者に限る)

助成金額 1万円(センター入会登録料全額)

申請方法 あきた結婚支援センター入会登録時に、センター備え付けの交付申請書と同意書に記入し申請する。(市役所に出向く必要はありません)

問い合わせ先 地域振興課 ☎24-6231



「夜間相談窓口」を開設します

4月の水曜・木曜日は、窓口を午後7時まで延長し、市税・国保税の納付と相談を受け付けます。

開設日 4月1日、2日、8日、9日、15日、16日、22日、23日、30日

開設場所 市役所収納課

問い合わせ先 収納課 ☎24-6256

司法書士総合相談センター 無料相談会

日時 4月15日(水) 13時半～15時半

会場 鶴舞会館

内容 登記、相続、多重債務過払い、成年後見など(要予約・先着6人)

申し込み・問い合わせ先 4月10日(金)の正午まで、秋田県司法書士会 ☎018-824-0187

# 図書館 Information

○ 4月の各館行事カレンダー

11日(土)	(中)おはなし会 午前10時30分～	絵本の読み聞かせ ほか 出演:ゆりかごの会
	(由)民話紙芝居 午前10時30分～	由利の民話シリーズ紙芝居上演 ほか 出演:民話サークル
12日(日)	(由)おはなしでてこい 午前10時30分～	絵本・紙芝居の読み聞かせ 出演:つくしんぼ
	(中)えぼんでこんにちは(お話室) 午前10時30分～	絵本の読み聞かせ ほか 出演:ゆりかごの会
18日(土)	(中)古典講話 (自然科学学習室2) 午後1時30分～	講師:鈴木タキさん
	(中)ヨミキカセ・ワールドワイド(お話室) 午前10時30分～	外国語による絵本の読み聞かせ 出演:国境なき話し手
25日(土)	(由)民話紙芝居 午前10時30分～	由利の民話シリーズ紙芝居上演 ほか 出演:民話サークル
	(大)おはなしのへや 午前10時30分～	絵本の読み聞かせ ほか 出演:すずめの巣

(中) = 中央図書館、(岩) = 岩城図書館、(由) = 由利図書館、(大) = 出羽伝承館

○ 休館日

中央図書館	14日(火)、28日(火)、30日(木)
岩城図書館	6日(月)、13日(月)、20日(月)、27日(月)、29日(水)
由利図書館	29日(水)
出羽伝承館	6日(月)、13日(月)、20日(月)、27日(月)、30日(木)

## 平成27年度 図書館講座「古典講話」開催

(毎月第3土曜日・午後1時30分～)

今年度のテーマは「万葉集・古今和歌集・新古今和歌集」です。  
日本の古典文学の原型となり、後世の連歌・俳諧・文学に大きな影響を及ぼした日本三大和歌集を取り上げます。お気軽にご参加ください。  
参加料 無料(申し込み不要)

## 直木賞作家 中島京子氏講演会

### 「小さいうちと、その時代」

日時 4月24日(金) 14時～  
会場 カダーレ 大ホール  
講師 中島京子氏  
(2010年「小さいうち」で直木賞受賞。「小さいうち」は2014年映画化)  
入場料 無料  
問い合わせ先 生涯学習課  
☎32-1332



## 市民が行う地域づくりを応援します 地域づくり推進事業 補助金対象事業を追加募集

市民団体などが行う地域における文化・交流・観光事業、協働のまちづくり事業および特色ある事業で、地域の活力増進と連帯感の創出を図り地域の活性化に効果が期待される活動・イベントなどを実施する場合、その事業費の一部を助成します。  
対象事業 地域住民が連携し、自主的、主体的に行う地域づくり活動・イベント事業など  
◎矢島・東由利・西目地域は予算額に達したため追加募集しません。  
事業など実施時期 補助金交付決定後から平成28年3月までの事業  
補助金の額 補助対象経費の4分の3以内(環境美化活動等は10分の9以内)  
※補助限度額50万円(ただし予算の範囲内)  
補助対象とならない事業  
○宗教的、観光目的や慰労目的または個人に対する助成事業  
○市の他の助成制度に該当する事業  
○修繕料、委託料、工事請負費のみの事業  
提出書類・提出期限 4月30日(木)まで、「地域づくり推進事業補助金」事業要望書および添付書類を提出してください  
※市ホームページからダウンロードできます。  
書類の配布・提出および問い合わせ先  
【本荘地域】地域振興課 ☎24-6231  
【岩城・由利・大内・鳥海地域】各総合支所振興課



## 催し

カダーレ ピアノリレー  
文化交流館カダーレ大ホールで、フルコンサートピアノの最高峰「YAMAHA CFX」「スタインウェイD274」を弾いてみませんか。気分はまさにプッチ・アーティスト!  
◎発表会ではありませんので、試奏・練習の場としてお楽しみください。(観覧無料)  
日時 4月18日(土) 9時半～16時、19日(日) 9時半～15時  
会場 カダーレ 大ホール



参加料 1組200円(15分間)  
受付開始 4月4日(土) 9時  
(電話での受け付けは5日(日)から)  
申し込み・問い合わせ先 カダーレ管理課 ☎22-2500  
◎希望者には、ご自分の演奏を録音したCDを販売します。

詩吟無料講習会  
日時 4月12日(日) 9時半～11時半  
会場 市民交流学習センター 2階 第1研修室  
講師 岳精流日本吟院 本部 指導員 越智精麗氏  
問い合わせ先 五十嵐さん ☎090-5598-1716  
訂正 本紙3月15日号に誤りがありましたので、次の通り訂正します。  
▽13ページ「保育料利用者負担基準額表」の中で、「3歳未満児・2号認定」とあるのは正しくは「3歳以上児・2号認定」です。

4日	3日	2日	1日	30日	29日	28日	27日	26日	25日	24日	23日	22日	21日	20日	19日	18日	17日	16日
木	水	火	月	日	土	金	木	水	火	月	日	土	金	木	水	火	月	日
由利本荘高校強化大会(5日) 8時～18時	第31回両羽小学生バレーボール交流会 8時～18時	県中学校春季バスケットボール大会T.O講習会 8時～19時	兄弟三人展(木工、絵画、ステンドグラス) (3日) 10時～17時	第30回鈴木ピアノ教室いちごコンサート 14時～	ぼぼろスプリングトーナメント 9時～18時				本荘由利中学校春季バレーボール大会(26日) 8時～18時(26日17時まで)	直木賞作家 中島京子氏講演会 14時～15時半	第33回加藤新市絵画展(26日) 9時～17時半 (23日13時から、26日16時まで)				第51回本荘由利春季柔道大会 8時～17時	「カダーレピアノリレー」フルコンサートピアノを弾こう(19日)9時半～16時(19日15時まで)		シルバーカレッジ「鳳山学園」9時半～正午

### 5月の予定

※催し物の時間など詳しくは各施設へご確認ください

☎: カダーレ ☎22-2500 ☎: 中央公民館 ☎22-0900 ☎: アクアパル ☎22-5611 ☎: 市総合体育館 ☎62-0500 ☎: シーガル ☎33-2315

15日	14日	13日	12日	11日	10日	9日	8日	7日	6日	5日	4日	3日	2日	1日		
水	火	月	日	土	金	木	水	火	月	日	土	金	木	水		
			県議会議員一般選挙開票作業 9時～21時	はつぴいさあくるフリーマーケット 9時半～15時半	アトリエ華やぎ教室展(13日) 9時～17時 (10日13時から、13日16時まで)					MINIテニス夫婦ペア交流会 8時～17時	HARUNONE(ピアノ)発表会 13時～16時	星空探訪① 春のプラネタリウム教室その1 「皆既月食と春の星座」 19時～21時	由利本荘にかほ市剣道愛好者剣道大会 8時～17時	日本語学習教室開講式 18時45分～	星空探訪① 春のプラネタリウム教室その1 (5日) 14時～15時	フォト鳥海 ルーマニア日記 橋本與志紀(5日)10時～17時(5日16時まで)

## 4月 5施設の催事案内



◆「市長の行動」報告（2月分）

※市ホームページ「市長室からこんにちは」もご覧ください

2月2日(月)	五役会議
3日(火) ～6日(金)	台湾観光トップセールス
9日(月)	五役会議 市行政改革推進本部会議 東由利地域 市民とのふれあいトーク
10日(火)	新年度予算 市議会会派内示 矢島地域 市民とのふれあいトーク 矢島地域まちづくり協議会並びに行政協力員連絡協議会合同懇親会
12日(木)	市スポーツ賞表彰式 定例記者会見 市農業振興懇談会・懇親会
13日(金)	NTT東日本秋田支店「電話お願ひ手帳」贈呈式 市地域公共交通活性化再生協議会 子吉財産区議会定例会
15日(日)	小友地区懇談会・懇親会
16日(月)	市職員採用二次試験(面接) 市と秋田河川国道事務所の「災害時等の自治体支援に関する覚書」締結式 JA秋田しんせい宮農生活振興協議会・懇親会
17日(火)	市議会定例会本会議(開会)
19日(木)	本荘・由利の会(秋田市)
23日(月)	五役会議
24日(火)	東由利中学校 改築竣工修祓式・竣工式

◆市長交際費の報告

㊦：代理出席

(1) 弔事

	件数	支出額
合計	2件	85,000

(2) 会費等

支出日	支出内容	支出額
2月3日	市森林・林業・林産業活性化推進シンポジウム懇親会会費(㊦小野副市長)	5,000
4日～6日	企業訪問時特産品お土産	24,580
5日	市ふるさと応援大使交流会会費(㊦小野副市長)	6,000
7日	岩城建設技能組合総会懇親会へ寸志(㊦岩城総合支所長)	4,000
8日	岩野目沢町内会市政座談会懇親会へ寸志(㊦小野副市長)	4,740
10日	矢島地域まちづくり協議会・行政協力員連絡協議会合同懇親会会費	3,000
11日	黒沢駅愛好会総会懇親会へ寸志(㊦企画調整部長)	3,400
12日	市農業振興懇談会懇親会会費	6,000
13日	西部地区懇談会懇親会会費(㊦石川副市長)	2,000
14日	西滝沢地区行政連絡協議会懇親会へ寸志(㊦由利総合支所長)	3,440
15日	小友地区懇談会懇親会へ寸志	2,628

平成27年4月1日から

産後1ヵ月健診(母)と母乳育児相談にかかる費用を助成します

お母さんが心身ともに健康で育児に取り組むことができるように、産後1ヵ月健診(母)などにかかる費用を助成します。

【助成額】

産後1ヵ月健診 4,000円  
秋田県内の委託医療機関では無料で受診できます。  
母乳育児相談 2,160円を上限に1回の助成となります。  
上限金額を超える場合は、助成額を差し引いた料金を医療機関にお支払いいただきます。

【受診時持参するもの】

- ・産後1ヵ月健診受診票または母乳育児相談補助券
- ・母子健康手帳

- 産後1ヵ月健診受診票と母乳育児相談補助券は出生届出時に配付しています。
- 母乳育児相談補助券の使用期限は出産日から6ヵ月間です。
- 秋田県外で産後1ヵ月健診または母乳育児相談を受診される場合は、下記までお問い合わせください。

【問い合わせ先】健康管理課 ☎22-1834

16日	JA秋田しんせい宮農生活振興協議会懇親会へ寸志	3,460
21日	前郷駅愛好会総会懇親会へ寸志(㊦由利総合支所長)	3,440
22日	新沢交流センター建設10周年記念式典へ寸志(㊦大内総合支所長) 雪上野球W杯東由利大会表彰式懇親会へ寸志(㊦東由利総合支所長)	3,360 3,460
25日	企業訪問時特産品お土産	8,100
合計		86,608

副市長交際費執行状況

支出日	支出内容	支出額
2月9日	市商工会東由利支所会員集会会員交流会へ寸志(小野副市長出席)	3,460
10日	矢島地域まちづくり協議会・行政協力員連絡協議会合同懇親会会費(石川副市長出席)	3,000
12日	市農業振興懇談会懇親会会費(両副市長出席6,000円×2)	12,000
16日	本荘由利森林組合林業講演会懇親会へ寸志(小野副市長出席)	3,482
20日	市特産品販売組合新年会会費(小野副市長出席)	3,500
22日	南内越地域懇談会懇親会会費(石川副市長出席)	1,000
合計		26,442

由利組合総合病院 『サロンおひさま』

in アクアパル

開催日 5月23日(土) 13時半～16時  
会場 ポートプラザ「アクアパル」多目的ホール  
対象 がんを経験した方、その家族、ご遺族、関心のある方(要申し込み・定員40人)  
申込締切 5月1日(金) 参加費 無料  
内容 ○講演「自分や家族ががんになったとき、どんなふうに病院を活用したらいいの？」  
①「だれかに話すということ」がん経験者  
②「生活を支える、病院のサポート」  
秋田大学医学部附属病院 安藤秀明教授  
○茶話会 ※詳細は由利組合総合病院ホームページをご覧ください。  
申し込み・問い合わせ先 由利組合総合病院 ☎27-1200

こころの相談日のお知らせ

臨床心理士による「こころの相談日」を開催します。

開催日 4月23日(木)  
相談時間 午前10時～10時45分、午前11時～11時45分  
午後1時30分～2時15分  
会場 本荘保健センター  
※1人45分の相談時間となります。  
※相談は予約制で1日3人までとします。

申し込み・問い合わせ先  
4月15日(水)まで、健康管理課 ☎22-1834

◆乳幼児健診 4月

※母子健康手帳・アンケート票・バスタオルを忘れずにお持ちください。  
※3歳児健診を受ける方は、ご家庭でアンケート票の中の聴力と視力の検査をしてきてください。  
※本荘地域と西目地域の7ヵ月児健診は、個別健診となります。  
※お住まいの地域で受診してください。  
※当日受診できない場合や不明な点は、当該地域の保健センターまたは市民福祉課へご相談ください。

実施日	対象地域	事業名	対象者	受付時間	実施場所
2日(木)	岩城・大内	4・7・10ヵ月児健診	平成26年5月・8月・11月生まれ	13:00～13:15	岩城保健センター
6日(月)	本荘・西目	2歳児歯科健診	平成25年1月生まれ	13:00～13:30	本荘保健センター
7日(火)	由利・東由利・矢島・島海	1歳6ヵ月児健診	平成25年7月・8月・9月生まれ	13:00～13:30	由利福祉保健センター
9日(木)	岩城・大内	2歳児歯科健診	平成24年10月・11月・12月生まれ	13:00～13:15	岩城保健センター
15日(水)	本荘・西目	1歳6ヵ月児健診	平成25年9月生まれ	13:00～13:30	本荘保健センター
21日(火)	本荘・西目	3歳児健診	平成23年10月生まれ	13:00～13:30	本荘保健センター
	由利・東由利・矢島・島海	4・7・10ヵ月児健診	平成26年6月・9月・12月生まれ	13:00～13:30	由利福祉保健センター
22日(水)	本荘・西目	10ヵ月児健診	平成26年6月生まれ	13:00～13:30	本荘保健センター
30日(木)	本荘・西目	4ヵ月児健診	平成26年12月生まれ	13:00～13:30	本荘保健センター

献血 ご協力ください

— 4月献血日程 —

日	受付時間	実施場所	備考
9日(木)	11:00～11:30	本荘合同庁舎	全血献血
	13:30～14:00	由利森林管理署	
	15:00～16:00	ダイナム本荘店	
13日(月)	10:00～11:00	アルファエレクトロニクス(株)秋田工場	全血献血
	13:00～14:00	T D K 羽後(株)大内工場	
17日(金)	9:30～10:30	大内保健センター	全血献血
	12:30～16:00	秋田県立大学本荘キャンパス	
29日(水)	9:30～11:30	イオンスーパーセンター本荘店	全血献血
	13:00～16:00		
30日(木)	9:00～10:00	由利地域振興局	全血献血
	12:00～16:00	秋田県立大学本荘キャンパス	

※詳しくは、健康管理課または各総合支所市民福祉課へお問い合わせください。



問い合わせ先  
健康管理課  
(本荘保健センター内 ☎22-1834)  
または各総合支所市民福祉課へ

『湯ったりほのぼのの教室』

～どなたでもお気軽においでください～

開催日 4月23日(木)  
会場 鶴舞温泉中広間  
内容 健康相談・血圧測定(午前9時30分～10時)  
無理なくできる元気アップ体操(午前10時～11時)  
参加費 無料  
申し込み 不要 ※タオルをお持ちください。  
問い合わせ先 健康管理課 ☎22-1834

内科・小児科

休日応急診療所

午前10時～午後4時  
(受付時間:午後3時30分まで)

4月の診療日と予定当番医師

日	医師名
5日(日)	前原 巳知夫
12日(日)	佐藤 省子
19日(日)	三浦 忍
26日(日)	村田 誠
29日(水)	酒見 喜久雄

【持ち物】保険証、お薬手帳

▷問い合わせ先…本荘由利広域休日応急診療所(☎24-3917)、平日は健康管理課(☎22-1834)

# お誕生おめでとう

〈3月1日～15日受け付け分〉

こうたろう 中村 昊太郎ちゃん (征勝さん) 大浦	えいと 菊地 永翔ちゃん (正人さん) 岩谷麓
あこ 佐藤 亜虹ちゃん (和旗さん) 本荘	せら 田口 芹咲ちゃん (勇太さん) 新沢
なぎ 菊池 凪ちゃん (雄太さん) 石脇	みこ 堀 実子ちゃん (敏明さん) 中館
りゅうせい 三浦 琉生ちゃん (卓也さん) 大鰐町	かずは 吉井 和葉ちゃん (正憲さん) 大内三川
はると 鈴木 晴大ちゃん (裕明さん) 土谷	あさひ 東海林 旭ちゃん (洋佑さん) 岩野目沢
もな 齋藤 桃菜ちゃん (祥さん) 三条	みおり 阿蘇 滲里ちゃん (悠太さん) 西目町沼田
ゆうし 齋藤 優志ちゃん (竜人さん) 瀧浜北	かな 佐々木 欽奈ちゃん (祐介さん) 西目町瀬
かな 大場 奏奈ちゃん (滉太さん) 赤沼町	とうあ 近藤 澄空ちゃん (英友さん) 西目町戸
あいと 今野 心斗ちゃん (保人さん) 岩城町野	はるか 佐藤 遥香ちゃん (憲仁さん) 島崎伏見

# どうぞやすらかに

〈3月1日～15日受け付け分〉「お誕生」「おくやみ」欄に掲載を希望される方は、市民課（総合支所市民福祉課、出張所）窓口にお申し出ください。

水木 啓三さん (東梵天・80歳)	柳田 正雄さん (松ヶ崎・77歳)	菅原 通さん (内黒瀬・84歳)	渡會 正雄さん (岩城亀田最上町・89歳)	阿部 ミエさん (五十土・93歳)	大日向アキヨさん (東由利法内・94歳)	菅野 繁男さん (鳥海町上笹子・82歳)
猪股理智子さん (石脇・53歳)	柴田 清さん (東梵天・85歳)	織江由太郎さん (西小人町・92歳)	山内 ハルさん (岩城亀田亀田町・77歳)	鈴木マクノさん (滝・91歳)	大場一二三さん (東由利館合・90歳)	菊地 由夫さん (鳥海町上笹子・87歳)
加藤 良二さん (石脇・70歳)	高橋 専一さん (万願寺・87歳)	真坂 信雄さん (下大野・82歳)	木内フジ子さん (東鮎川・79歳)	佐々木ミサホさん (加賀沢・88歳)	柴田 浩さん (東由利田代・85歳)	池田 弘三さん (鳥海町猿倉・83歳)
上原 忠一さん (砂子下・82歳)	佐藤 よいさん (石脇・87歳)	佐々木新一さん (矢島町川辺・86歳)	正木 カネさん (森子・92歳)	工藤サダミさん (岩谷町・105歳)	伊東 律子さん (東由利蔵・64歳)	
小野 耕吾さん (川口・83歳)	伊藤金次郎さん (西小人町・97歳)	蒲田ケイ子さん (矢島町七日町・87歳)	木内ユリ子さん (東鮎川・84歳)	工藤 金夫さん (中帳・80歳)	工藤 洋一さん (西目町沼田・79歳)	
畠山オヨシさん (鶴沼・90歳)	鈴木 リツさん (北ノ股・95歳)	加賀谷金藏さん (矢島町七日町・79歳)	畠山兼次郎さん (黒沢・89歳)	佐藤 隆子さん (東由利黒淵・57歳)	佐藤 繁さん (西目町海士刺・67歳)	

## 満100歳おめでとうございます

市から賀詞と長寿祝い金が贈呈されました。  
**小野 三郎さん**  
 (大正4年3月12日生まれ・東由利蔵)  
**高橋 ハルヨさん**  
 (大正4年3月18日生まれ・東由利老方)  
 どうぞこれからもお元気で過ごしてください。

## 読者プレゼント 3月の当選者発表!!

いわきクラブから、「弁当・惣菜など(1,000円分)」プレゼント!  
**川村 しげ子さん** (大内地域)  
**阿部 剛さん** (本荘地域)  
**佐々木 レイ子さん** (本荘地域)  
**山本 のり子さん** (大内地域)  
**斉藤 久美子さん** (本荘地域)

※今回の「商売繁盛!!」はお休みします

## おたより

◆最近あまり外出する機会がなく、同級生・友達ともなかなか会えなくなったように思っています。先日病院で、久しぶりに同級生と会い、それから何回か私と同じ曜日に来るようになり、「私達、会える場所は病院しかなくなりましたが、ね」と笑ってききましたが、ちょっと寂しく感じました。でも元気で頑張ります。(阿部さん・70代・西目地域)



◆今回の広報は何かと、毎回楽しみに見ております。「いわきクラブ」、私は知りませんでした。池田さんの食材へのこだわり、こいすです。安心して食べられる食品、「ゆりぶらざ」へぜひ行ってみたいです。(佐々木さん・60代・本荘地域)

## 高齢者肺炎球菌予防接種を受けましょう

市では、肺炎球菌による肺炎などの感染症の予防や重症化を防ぐことを目的として、高齢者肺炎球菌予防接種の助成事業を昨年度から実施しています。対象となる方には、4月中旬に案内通知書を郵送します。

- 平成27年度の対象者・・・市内に住所があり、接種日に①または②に該当する方
  - ①平成27年度末時点で65歳、70歳、75歳、80歳、85歳、90歳、95歳、100歳の方
  - ②接種日に満60～64歳で、心臓・腎臓・呼吸器の機能に極度の障がいを持つ方およびヒト免疫不全ウイルスにより免疫の機能に極度の障がいを持つ方(いずれも身体障害者1級程度)
- ※②に該当する方および4月以降に由利本荘市へ転入された方には、案内通知書が届きません。接種をお考えの方は、お手数ですが健康管理課までご連絡ください。

■期 間 4月1日～平成28年3月31日

- 自己負担額 ※接種医療機関により異なります。
  - 医療機関が定める接種料金から市助成額(3,000円)を差し引いた金額
  - 生活保護世帯者は自己負担額無料

問い合わせ先 健康管理課 ☎22-1834



**新山野墓園 墓石(自由墓地 規制墓地)をすべて揃えて大展示!**

※展示場で直接、お確かめください。

由利本荘市 埋田墓地分譲中!!

●永代使用料と土台をセットで600,000円(通常780,000円)

●永代使用料:120,000円

0120-14-4172 秋田石材

保険と暮らしの相談センター

株式会社 **アキタ保険**

家計の見直ししてみませんか? 暮らしのあれこれご相談ください

土曜・日曜 営業中! (祝日・年末年始は休業)

プレスポ本荘店 由利本荘市石脇字田頭 141-1 イオンスーパーセンター向い

TEL 0184-24-5511

100への挑戦 H27年度 新入生受付中

①今春中学卒業生/編入(中退)生 4/25まで受付

②転入(転校)生 随時

③卒業認定(旧大検) 随時

●協力校/学校法人 国際学園 (広域通信制、単位制サポート高校)

由利本荘市川口字後野22の6 ☎22-5090



# 由利本荘 春の花巡り

## 桜・菜の花まつり 4/17(金)~5/6(水)



会場 道の駅「にしめ」周辺  
問い合わせ先  
市観光協会西目支部  
(西目総合支所産業課内)  
☎ 33-4615

## 本荘つつじまつり 5/10(日)~24(日)



会場 本荘公園  
問い合わせ先 市観光協会本荘支部(観光文化振興課内)  
☎ 24-6349  
【4月25日開催のフリーマーケット参加者募集中】  
上記問い合わせ先までお申し込みください(申込期限 4月20日(月))

## 本荘さくらまつり 4/16(木)~29(水)



## 由利本荘 春の花巡り2015 スタンプラリー

各会場にあるスタンプを押して  
素敵な賞品を当てよう!

期間 4月16日(木)~  
6月7日(日)

問い合わせ先  
市観光協会事務局  
(観光文化振興課内)  
☎ 24-6376

## 鳥海高原菜の花まつり 5/26(火)~6/4(木)



会場 鳥海高原桃野特設会場  
※イベントデー 5月30日(土)、  
31日(日)  
問い合わせ先  
菜の花まつり実行委員会事務局  
☎ 44-8625

## 黄桜まつり 5/2(土)~5/24(日)



会場 八塩こいの森  
問い合わせ先  
市観光協会東由利支部  
(東由利総合支所産業課内)  
☎ 69-2116

**「チャレンジデー」とは**  
健康づくりの一環として、日頃から運動に親しんでもらうことを目的に、毎年5月の最終水曜日に15分以上継続した運動をした住民の参加率を自治体間で競い合うスポーツイベントです。  
期日 5月27日(水)  
対戦相手 香川県丸亀市(出場8回目)  
◎今年の対戦相手は「友好都市」である香川県丸亀市です。市民一人ひとりの健康意識を高め昨年よりも参加者が増えるように、勝利を目指して取り組みましょう。  
対象 学業・仕事など市外から本市にきている方も含め、当日、市内にいる方であれば誰でも参加できます  
参加方法 当日の0時~21時の間に15分以上の運動を行い、スポーツ課・各教育学習課へ報告してください。  
【4月28日(火)チャレンジデーを行います】  
チャレンジデー本番のリハーサルとして、プレチャレンジデーを行います。  
運動した人はスポーツ課、または各教育学習課に報告をお願いします。  
問い合わせ先  
スポーツ課  
☎ 32-1334



# 新消防庁舎が完成



平成25年9月に起工した新消防庁舎がこのほど完成し、3月19日に竣工式が行われ、長谷部市長をはじめ工事関係者ら約180人が出席して新庁舎の完成を祝いました。

新庁舎前で行われたテープカット、屋上ヘリポートへの県ドクターヘリ離発着訓練に続き、式では長谷部市長が「合併10周年の年に完成したことは大きな喜びです。質の高い消防活動により市民サービスの向上が図られます」と式辞を述べました。

高機能消防指令センターおよび消防救急デジタル無線の整備工事が完了し、平成27年3月24日から運用を開始しました。

### 高機能消防指令センターの特徴

●発信者位置通知機能により災害発生場所の早期把握が可能  
発信者位置通知機能に対応したシステムの導入により災害発生場所の早期把握が可能になり、固定電話をはじめ、携帯電話、IP電話からの通報に対しても通報地点が特定できるようになり、より早い災害地点の特定が可能となります。

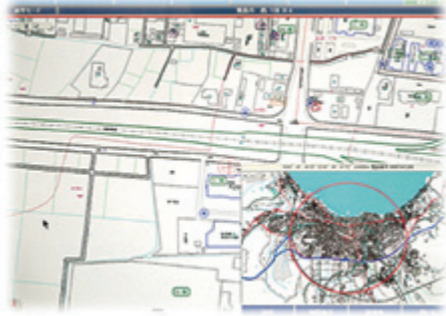

119番通報を受信すると指令台のモニターに発信された位置が表示されます。

●119番通報受信中に消防隊や救急隊への出動指令が可能  
災害種別と発生地点(大字)が確定すると、予告指令が出され出動の準備にかかります。  
さらに詳細な発生地点と通報内容

# 高機能消防指令センター運用開始

聞き取りながら自動出動指定装置により最適な出動部隊を編成し、出動指令を出すことが可能となります。

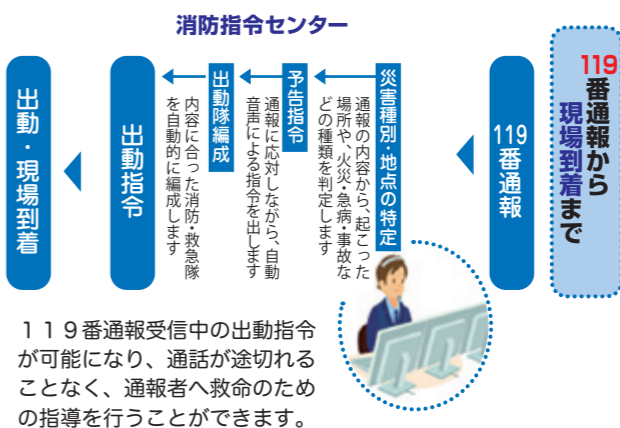

119番通報受信中の出動指令が可能になり、通話が途切れることなく、通報者へ救命のための指導を行うことができます。

- 新しい住所  
〒015-0801 由利本荘市美倉町27番地2
- 新しい電話番号  
▶消防本部警防課 ☎ 22-4283  
▶消防本部予防課 ☎ 22-4287  
▶消防本部救急課 ☎ 22-4290  
▶消防本部通信指令課 ☎ 22-4292
- 既存の電話番号(変更なし)  
▶消防本部総務課 ☎ 22-4282 FAX 23-2748  
▶本荘消防署 ☎ 22-0011 FAX 23-2150

**お願い**  
携帯電話を使用した119番通報の場合、発信者位置情報の取得が困難な場合がありますので、できるだけ、自宅の電話を使用してください。また、通報の際には、正式な住所を伺いますので、はっきり伝えるようお願いします。

### 高機能消防指令センター



119番などによる火災・救急などの通報を受け付け、各署所の消防隊、救急隊に出動を指令し、出動した部隊への指揮・情報提供を行い、災害発生から終了まで一連の消防・救急活動の中枢となります。  
前面の大型モニターには、災害地周辺の情報や各車両状況、気象情報などが表示され、24時間体制で情報管理が行われます。

**新消防庁舎を見学してみませんか?**  
見学を希望される人は、消防本部総務課または本荘消防署に連絡ください。  
見学・案内時間 10時~15時まで